

عِمَارَةُ الْأَرْضِ

فِي الْإِسْلَامِ

عَمِيدُ عَمْرِؤِ الْفَسَاءِ وَالْبُرْ

طبعة منقحة وملونة مع بعض الإضافات
1441 للهجرة الموافق 2020 للميلاد

حقوق النشر

لا حقوق نشر لهذا الكتاب رقمياً. فهي لأي فرد قام بتنزيلها من أي موقع إلكتروني. أما ورقياً، فهي لكل إنسان أو مؤسسة أو شركة على أن تكون الطباعة بنوعية عالية بعد مراسلة المؤلف في حياته لتحديد المواصفات، ثم بعد ذلك هي حق لمن طبعها على أن تكون بجودة عالية.

عِزَّةُ الْأَرْضِ

في الإسلام

بِسْمِ اللَّهِ الرَّحْمَنِ الرَّحِيمِ



هذه الصورة من جنوب شرق تركيا (المصدر: جوجل، عن طريق راببة دو كهاجي)، وقد وضعتها كأول صورة في الكتاب لجمعها للكثير من المعاني، فهي مثال لحق استخدام الفناء، والفناء شرعاً هو المكان الملاصق للعقار والذي يقع خارجه. وقد يكون الفناء في الطريق أو في الساحة، وقد أفرته الشريعة كحق استخدام. فالصورة مثال لمعظم مستوطنات العالم الإسلامي قبل الحداثة. ثم بعد الحداثة وبتدخل السلطات خُفف حق الناس في الفناء. ففي الصورة مؤشّر على تفاعل الناس مع العمران لتأتي الحلول من خلال تفعيل الحقوق التي تطلق أيدي الناس فتنتشر المشورة العمرانية، ما يؤدي لظهور الاستثمار الأمثل للموارد ودونما تلوث أو هدر ودونما استبداد خارجي. لكن هذا لا يعني الفوضى. فالعمارة الإسلامية ليست قباباً وأقواساً وزخارف فحسب، بل هي حقوق عمرانية. وهذا البناء في الصورة لا يعني أبداً محاولة إيجاد بيئة مشابهة لها لوقتنا الحالي. لا، بل يعني أن سكان ذلك الوقت إن تمكنوا من استحداث عمران فذ برغم ضعف إمكاناتهم مقارنة بوضعنا الحالي من تطور في تقنيات التشييد ومواد البناء، فلا بد وأن نصل نحن لبيئة أفضل بكثير من بيئاتهم إن فهمنا كيف تمكنوا من ذلك. ولكنكم قد تسألون: ولكن معظم العمران قبل الحداثة كان كذلك؟ فأجيب: لا. وهذا هو موضوع كتاب «عمارة الأرض في الإسلام» الذي سيحاول إقناعكم أن التمكين للأمة يأتي من خلال تمكين الأفراد والذين سيوجدون عمراناً فذاً إن انطلقوا، لكن الانطلاق لن يأتي بسبب تسلط السلطات واحتكار الموارد كالأراضي، وهذا الوضع يستحيل الوصول إليه إلا بتطبيق الشريعة الإسلامية لتلافي الفوضى.

مقدمة الطبعة الملونة

لقد ظهرت الطبعة الأولى من هذا الكتاب قبل أكثر من ثلاثين سنة باللونين الأبيض والأسود. ونظراً لانتشاره بحمد الله وتوفيقه ظهر اقتراح بإعادة طباعته ملوناً، فقامت الدكتورة «سعودي هاجر» بتصميمه وقام الدكتور «آراس نفظجي» بتحويل الصور من شرائح slides إلى صور رقمية. فلهما الشكر والتقدير.

لقد انتهيت بتوفيق الله وحمده من كتاب «عمارة الأرض في الإسلام» شهر صفر سنة 1412هـ، الموافق لأغسطس لعام 1991م. ثم بعد الطبعة الأولى بسنوات كتبت مقدمة الطبعة الثانية (في الصفحة التالية) للطبعات اللاحقة (وكان ذلك في ذي القعدة من سنة 1415هـ الموافق لشهر مارس لعام 1995م). ولعلكم إن قرأتم كتاب «قص الحق» (سنة 1435هـ الموافق لعام 2014م أو بعدها) ستلاحظون بأن بذرة كتاب «قص الحق» كنت قد كتبتها قبل حوالي أربع وعشرين سنة في مقدمة الطبعة الثانية كمقدمة للطبعات اللاحقة لكتاب «عمارة الأرض».

وبالطبع ستلاحظون إن قرأتم هذه الأيام (أي سنة 2020م أو بعدها) هذه النسخة الملونة بأن الظروف قد تغيرت خلال السنوات الماضية ما يتطلب تعديل بعض معلومات أي كتاب لتحديثه. لكن نظراً لانشغالي بإنهاء كتاب «قص الحق» بتوفيق الله وحمده، فقد رأيت نشر كتاب «عمارة الأرض» كما هو مع إضافة بعض الصور أو تغييرها لجودة أعلى. لكن لأن المعلومات المكتوبة في معظمها فقهية وتاريخية مع استنتاجات عمرانية فلم أغيرها. فبالنسبة للمعلومات فلا حاجة بالطبع لتحديثها. أما الاستنتاجات، فهي أيضاً صالحة لأيماننا هذه ذلك أنها استنتاجات تتصل بالغرائز الإنسانية التي لا تتغير كما ستستنتجون إن شاء الله إن قرأتم كتاب «قص الحق». بل إن التغييرات خلال هذه السنين زادت من قوة طرح

الكتاب فكرياً. فمثلاً: إن مما حاول كتاب «عمارة الأرض» إثباته هو إمكانية الرجوع إلى مبدأ إحياء الأرض والذي كان يشكك فيه الكثير من الباحثين عندما كتبت «عمارة الأرض» قبل حوالي ثلاثين سنة (1991م) ومن قبل ذلك في بحث الدكتوراه سنة 1984م، وذلك لاعتماد الخدمات على الشبكات المركزية آنذاك. لكن مع التقدم التقني بتوفير الخدمات بطريقة لا مركزية (مثل ظهور الهواتف المحمولة أو تطور وسائل التخلص من الفضلات في ذات الموقع دونما الحاجة لشبكات الصرف الصحي أو الاعتماد على توليد الطاقة من الرياح، وما شابه من أمثلة)، فكلها زادت من قوة طرح كتاب «عمارة الأرض» برغم مرور هذه السنين. وبالطبع فإن هذا يجب ألا يفسر على أنه نصر لكتاب «عمارة الأرض»، بل هو نصر للشريعة الإسلامية. فما هذا الكتاب إلا تفسير عمراني للشريعة الخالدة بحمد الله. حتى وإن خالف البعض التأويلات العمرانية التي في هذا الكتاب بدعوى أنها رؤية مؤلف ما وأنه ستظهر رؤى أخرى تنظر للشريعة بمنظار آخر، فلا زال الأساس واحداً. فمثلاً: قد يختلف الباحثون حول أحقية الفرد في إحياء الأرض هل هي بإذن الإمام أو لا، لكنهم لن يستطيعوا قتل مبدأ إحياء الأرض لأن النصوص الشرعية تقف أمامهم. وسيزداد وضعهم صعوبة بتقادم الزمن إن كانت النصوص الشرعية المؤدية للإحياء مدعومة بالمنطق الذي يتطلب الإحياء الآن ومدعومة بالتقنية التي تذلل نفسها لمبدأ الإحياء.

ملحوظة: باستثناء الكروت البريدية، فإن جميع الصور من تصوير المؤلف إلا إن ذكر اسم المصور أو المصدر.

اسطنبول، تركيا: السبت 2 جمادى الأولى 1441 للهجرة الموافق 28 ديسمبر، كانون الأول 2019م.

مقدمة الطبعة الثانية

من هم قراء هذا الكتاب؟

بسم الله والحمد لله والصلاة والسلام على رسول الله. بعد وجبة عشاء عند أحد الأصدقاء سألني أحد زملاء يلحاح: «ماهي الأزمة البيئية التي يعالجها كتاب «عمارة الأرض»؟ فقد سمعت أن كتابك يناقش قضايا بيئية ويقترح لها حلولاً إسلامية. فهلا لخصت لنا هذه الأزمة في دقائق!». فحاولت الفرار من الطلب لتأكيد بأن دقائق لن تفي الموضوع حقه. ولكن الزميل أصر من خلال أسئلة ملحة. فأجبت طلبه ولكن كنت كلما أعرض عليه طرحاً عمرانياً لتوضيح جانب من أفكار الكتاب قاطع بطرح فكرة معارضة منطقية. وكل ما أراد هذا الزميل الوقوف عليه بهذه الاستراتيجية هو معرفة مضمون الكتاب في دقائق استثماراً لوقته. فتأكدت من نتيجة كنت قد وصلت إليها من خلال مثل هذه اللقاءات وهي أن ما يطرحه كتاب «عمارة الأرض» هو سلسلة من أفكار قد تبدو معلومة للبعض في ظاهرها، ولكن لا تظهر مقدرتها على نقد البيئة إلا بربطها. وهذا يتطلب الكثير من الجلد في القراءة لاسيما أن قراءة كتاب تفوق صفحاته الأربع مئة بتأن أمر شاق وبالذات إن كثرت مصطلحاته المستحدثة. فبعد توزيع الطبعة الأولى وخلال الثلاث السنوات الماضية تلقيت بعض الانتقادات من زملاء بأن الكتاب يحوي مصطلحات غير معروفة لهم. وهم أهل التخصص، فما بالك بمن هم خارج التخصص! فإن هم أرادوا البدء بالفصل الخامس لقراءة تاريخ إنشاء الكوفة مثلاً فسواجوهون بمصطلحات لأفكار تزيدهم ضياعاً.

وفي الوقت ذاته قد يكونون ممن لا يهتمون بالقانون مثلاً وبذلك فإن ما يدور في الفصل الثالث قد لا يعينهم لأنه فصل مطعم بالبنود القانونية. ومن جهة أخرى،

فهناك من زملاء من له اهتمامات محددة ويود وضع الكتاب على خارطة الفكر العمراني سواءً في تخصص معين كالشريعة أو التنمية أو العمارة، أو في موقع جغرافي ما، أو في حقبة تاريخية محددة للرجوع للكتاب متى أراد. فلا يتمكن من ذلك لأن الكتاب يجمع بين الشريعة والقانون والعمارة والتخطيط والسياسات البيئية وغيرها دونما تقيّد بمواضع جغرافية أو تاريخية. لذلك رأيت ضرورة إضافة هذه المقدمة لتوضيح معالم ما سبق من تساؤلات.

أين يمكننا وضع الكتاب فكرياً؟ ومن هم قراؤه؟ قبل الإجابة على هذا السؤال فمن المهم تذكر حال المسلمين اليوم من وهن وتفكك وضعف مقارنة بشعوب أخرى ما يجعل كل من له أدنى فكر وأكثر لمستقبل المسلمين في حيرة أدت إلى ظهور الكثير من الكتابات التحليلية والتوجيهية للخروج من هذا التخلف. ولعل الأقوى والمؤثر من بين هذه الكتابات هي تلك التي تحلل الفكر الإسلامي وتنتقده في نخاعه بأنه دين تقليد لا دين إبداع وأنه بذلك أوقف المسلمين من الدخول في حلبة السباق الحضاري بين الأمم. وبالطبع فإن مصدر هذه الانتقادات هي المقارنة بين حال المسلمين اليوم من ضياع وما آل إليه العالم المتحضر بقيادة الغرب إلى ما يسمى بـ «النظام العالمي الجديد» من تقنية وإنتاجية ورفاهة تبهر العقول في بعض أصقاع الأرض، وتمزق للإنسانية في أصقاع أخرى من جراء الفقر والمرض والجهل، وكل هذا في عصر الحداثة. وبالتالي فإن الإجابة على هذا السؤال تعتمد على الإجابة على سؤال آخر بإيجاز وهو: ماهي الحداثة وما علاقتها بالعقل الإنساني والعمران وعلاقة ذلك بالكتاب؟ كما هو معلوم، فإن الليبرالية أو الرأسمالية حققت أكبر قدر

ممكن من تخفيف الآلام البشرية بتقدم الطب مثلاً وتخفيف ساعات العمل للموظفين ودور الآلة في تخفيف المعاناة لعمال العالم الغربي وضمان الحقوق للأفراد وتجمعاتهم من نقابية وحزبية ومن حرية قول وهكذا من خلال آليات التعددية الحزبية والديمقراطية منتهياً بالعالم إلى ما يسمى بالحداثة. أي أن الغرب حقق تحت شعار الحداثة مشروع ديكارت في السيطرة على الطبيعة قدر المستطاع ما أدى إلى استعباد شعوب لأخرى بالسطوة التقنية والمالية. وفي الوقت ذاته، فقد قادت مجتمعات الحداثة العالم إلى مفاصد أخلاقية وكوارث طبيعية. فبالنسبة للمفاصد الأخلاقية فإنكارنا عليهم أمر يصعب عليهم تقبله لأنها مسألة قيمية برغم الانحدار الحضاري الذي هم فيه، فهذا باب مغلق أمامنا. أما التلوث البيئي والضرر الناتج منه لكرتنا الأرضية ولأجيالنا القادمة، فهو ما يجب علينا محاسبتهم فيه. ولكن ما الذي أدى إلى هذا الانهيار البيئي؟ باختصار: إنها الحداثة. فما هي جذور الحداثة؟ وما علاقة ذلك بالعقل الإنساني وبالتقليد أو التحرر الفكري؟

إن جذور الحداثة مغروسة في عصر التنوير. فقبل عصر التنوير كانت الكنيسة هي المسيطرة. وكان الإنسان الأوربي مقلداً ومسيراً. فكان التنوير، وهو خروج الإنسان من أغلال حكم الكنيسة إلى حكم العقل البشري كما هو معلوم. فشعار التنوير هو مقدرته الإنسان على استخدام عقله. وهذا النهج الفكري لم ينتصر وينتشر إلا في القرن الثامن عشر من خلال مساهمات الفلاسفة مثل كانط وفولتير وروسو. وأول من صاغ عقلانية الحداثة هو كانط في زمن بدأ فيه الإنسان الأوربي تحقيق اكتشافات

هذه الصورة هي رقم 45 من الحمامات بتونس وتوضح مبنى ببناء داخلي ولم يكن بناؤه من خلال مصمم معماري محترف، ولكن بالرجوع للأعراف التي تطورت من خلال تراكم تجارب السكان التي أوجدت حلولاً عمرانية فذة تؤدي لبيئة مستدامة. لاحظ أن بعض الباحثين قد لا تلاحظه بعض الحلول العمرانية ذلك أن الكثير من السكان هذه الأيام أفراد معدمون. لكن مع تطبيق الإسلام كما يحاول الكتاب تبيان، ومع تقارب الناس في الدخل، ستزدهر الأعراف.



علمية مهمة مع انتعاش اقتصادي وارتفاع في مستوى المعيشة. لقد آمنت فلسفة كانط بإمكانية تشكيل دستور للحرية ملائم لجميع الحضارات. وآمنت بإمكانية إيجاد سلام بين الأمم وبإمكانية التقدم البشري أخلاقياً وعقلياً. وانتشر هذا الفكر بين الفلاسفة إلا أنه انتصر وانتشر على مستوى شعبي بالثورة الفرنسية والثورة الصناعية في إنجلترا. فالثورة الفرنسية حررت الشعوب الأوروبية من الاستبداد الإقطاعي إلى إيجاد دستور يضمن سيادة دولة القانون. أما الثورة الصناعية فقد حررت الإنتاجية برأسماليته ونقلتها إلى آفاق أخرى اتسمت بالرفاهية من خلال الاستهلاكية وتسخير الموارد وتكديس الثروات.

أي أن التنوير بالنسبة لفلاسفة الغرب هو الرغبة العميقة لدى البشر في التقدم وذلك من خلال حق الشعوب في حكم نفسها باستحداث القوانين التي تصوت عليها باستخدام الديمقراطية. أي أن الثورات كانت تجسداً لأفكار التنوير على الواقع. فهوية الحداثة تحددت بالتنوير وبالثورة والتي اعتقد مؤسسوها بأنها ستؤدي إلى التقدم البشري نحو السعادة من خلال احترام الفكر للفكر واستقلالية المعرفة وزيادة الإنتاجية واحترام الحضارات بعضها لبعض بتشكيل دستور يمنع وقوع الحروب و... وهكذا ظهرت قيم العقلانية والديمقراطية والحداثة.

إلا أن أمراض الحداثة بدأت تنفث من خلال ظهور المؤسسات السلطوية التي تسير المجتمعات ومن خلال انتشار الفقر وما إلى ذلك من إفرازات الرأسمالية التي نعلمها، فظهرت طبقة من المفكرين وبالذات من

كانط زرعت مجتمعاً ذا نظام واضح الملامح في مؤسساته وقوانينه وعلاقاته بين أفرادهِ وزيادة إنتاجيته لكنه مع كل هذه الإنجازات تعرض لنقد حاول تحريره من قيوده برفض جذوره العقلانية بدفع المجتمعات للنزوات. فعصر ما بعد الحداثة هو الصراع القائم بين هذين الخطين من العقلانية (كانط) والثورة عليها بالتحرر منها (فوكو). ولكن إلى أين؟

بين هذين النقضين ظهرت عدة توجهات فلسفية في ضوء التنبؤات بما يمكن أن يكون عليه العالم في القرن القادم بمعطيات الانفجار السكاني والفقر المدقع لسكان جنوب الكرة الأرضية وسهولة الاتصالات بين القارات وسيولة المعلومات لدى الجميع. وهذه التوجهات والتنبؤات رسمت الحدود الفكرية للباحثين لإيجاد فلسفة توجه المجتمعات مستقبلاً. وبما أن الإسلام دين تقليد في بعض أموره (إذ أنه يوجه معتنقيه إلى سلوكيات من سبقوهم ويحدد لهم حقوقهم من خلال الشريعة المنزلة) فهو بذلك دين يوطر دور العقل. أي أنه دين لا يطلق العقل (كانط) ولا يشور عليه (فوكو)، ولكنه دين وبرغم احترامه للعقل يطلقه في مجالات (القياس مثلاً) ويقيده في مجالات أخرى (التفكير في ذات الله مثلاً). لذلك فلا بد وأن يؤدي للتخلف (في نظرهم) بدليل ما أفرزته المجتمعات الإسلامية. بهذا رفضه المفكرون من غير المسلمين. وما زاد الحال سوءاً هو ظهور كتابات بعض المفكرين المسلمين الذين نادوا بإعادة النظر في المنهجية الإسلامية. فمحمد أركون مثلاً يبحث عن عقل ما بعد الحداثة من خلال الاستفادة من أدوات الغرب في النقد والتحليل للفكر الإسلامي. فهو يدعو مثلاً للاستفادة من تجارب التفاعل بين دولة القانون في الغرب ومجتمعه المدني لأنها خبرة تاريخية لم يتعرض لها العالم الإسلامي. وكما يدعو إلى إعادة قراءة الحداثة الغربية من زاوية الوضع التاريخي والفكري الخاص بالعقل الإسلامي. وبمثل هذه الدراسات السوسيولوجية والأنثروبولوجية يدعو إلى مقارنة نقائص عقل كل حضارة من خلال تجارب العقول الأخرى وتعميم المقارنة للوصول لعقل ما بعد الحداثة. وهذا يتطلب أعمال العقل في النظر في النصوص التي شكلت الحضارة الإسلامية. فهو بذلك يستخدم العقل البشري، وبالذات من خلال التحليل الألسني أو اللغوي للنصوص (القرآن والحديث والفقهاء الخ) ويستخدم

أي أن الحداثة خرجت من مجراها فتغلبت الغريزة المنفعية السلطوية على الغريزة المعرفية التحررية، وتغلبت سمات التوسع والهيمنة تحت شعار التقدم في الحداثة على تحرير البشر، وهكذا خضعت المجتمعات لتسلط رأس المال والقانون بدلاً من تسلط الكنيسة. فالفلاسفة الغربيون الذين وضعوا أسس الحداثة مثل ديكارت وكانت وهيغل اعتقدوا أن البشرية ستتقدم باستمرار نحو السعادة والرفاه للجميع. إلا أن هذا لم يحدث.

ولكن هناك من المفكرين من دافع عن الحداثة، فالفكر الألماني هابرماس وبرغم اعترافه ببعض سلبيات الحداثة إلا أنه يرى أنها هي دولة الحق والقانون وهي التي ستضمن للبشرية السعادة الدائمة. أي أن الخلاف دب بين من يؤيدون الحداثة المنبثقة من عصر التنوير ومن يريدون جذها من جذورها بالبحث عن جديد من خلال نقدها. وهكذا بدء مهاجموا الحداثة بالبحث عن محرك فلسفي آخر للمجتمعات، فاستحدثت مصطلحات مثل «ما بعد الحداثة» أو «ما بعد التنوير». فكان لابد من نقد منهج العقلانية لأنها جذور الحداثة. وهذا الذي حدث. فبرغم أن الحداثة كانت تحرراً من الماضي الكنائسي والفكر التقليدي بعقلانيتها، إلا أنها بالنسبة لفوكو وديلوز قيداً لأنها تحجم الرغبات والغرائز بتحولها تدريجياً إلى نظام حياتي. فللحداثة نظامها وقوانينها العقلانية. والعقلانية لفوكو سجن. وللخروج من السجن ينبغي للحداثة أن تتحرر. فالحداثة في الفن مثلاً تعني الجري وراء كل ماهو جديد والذي سرعان ما يصبح قديماً. أي إيجاد آلية تحويل المستقبل إلى ماضٍ وبذلك فإن التخصصات مثل العمارة مثلاً تجد نفسها في هوس يحيل المستقبل لماضٍ. فظهرت تيارات مثل العمارة الحديثة وما بعد الحديثة واللائشائية (أو التفكيكية) وهكذا من خلال البحث عما هو جديد وغريب (كالفن السيربالي) بالدخول في عالم الممنوع أو حتى المحرم أحياناً. وبهذا بدأ العالم الغربي يقفز من تيار لآخر. كل هذا تحت التجديد ومسايرة الغرائز بتفجير مكانها بالثورة على العقلانية. إلا أن هذا التوجه الذي تبناه بعض الفرنسيون بقيادة فوكو والمنبثق من تبني أفكار فلاسفة مثل نيتشه وهيدغر أثر في الفنون والآداب والحرف أكثر من تأثيره في المؤسسات المجتمعية التي ظلت كما هي. أي أن التحررية الفكرية التي أسسها



عادة ما يتكون العمران من عناصر في مستويات مختلفة بعضها فوق بعض. فمثلاً: الجدار في مستوى أعلى من الأثاث. فإن تغير موقع الجدار سيتأثر موضع الأثاث. لكن إن غيرنا موضع الأثاث فلن يتأثر الجدار. ونرى في الصورة اليمنى في فندق جنوبي تركيا مهندساً أقنع المالك بأن من الأوفر له أن يبني الأثاث كالحائط بدل الحاجة لأثاث متحرك، وبالتالي فلا حاجة مثلاً لتنظيف ما تحت السرير. وكذلك الأريكة، فلماذا لا يبنينا كما في الصورة اليسرى؟ أي أننا نرى هنا وضعاً شاذاً جعل فيه المهندس الأثاث في مستوى الجدار. مثال آخر: قد يأتي مهندس متعالر ويصب عاموداً في ركن الغرفة وبطريقة بها تجويف يضع فيه مواسير الماء وأسلاك الكهرباء وأنايب الصرف توفيراً للمكان والتكلفة. فالذي حدث هنا هو أننا ربطنا ثلاثة أنظمة (الماء والصرف والكهرباء) كان لابد وأن تكون مستقلة داخل نظام إنشائي (العمود). فإن أردنا إحداث أي تغيير وظيفي مستقبلاً فلا بد وأن تتغير مواضع باقي الأنظمة ما يؤدي لصعوبة التغيير إلا بخسائر. والشرعية أبدعت في هذا المجال، أي فصل الأنظمة ليحرر العمران.

على حساب التعليم. هكذا من تناقضات لم تخطر ببال أي ممن وضعوا أسس الحداثة. ففوكو مثلاً يؤمن بأن السلطة والقوة هما اللذان شكلا التاريخ. لذلك يرفض العقلانية التي يبنها كانط. فقد صور الحداثة على أنها مؤسسات تسيير المجتمعات من خلال السلطة. فالأنوار التي أدت إلى الحريات أفرزت الأغلال في مجتمع الحداثة من خلال المدرسة والمعمل والثكنات. فمن ملك شهادات أعلى كانت له السيطرة، ومن ملك مالاً أكثر كانت له المتعة.



الصورة اليمنى السفلى لجامع السلطان حسن بالقاهرة واليسرى من لافكوشا بقبرص، لاحظ إقنات النسب، والسبب كما يوضح الكتاب هو أن تراكم التجارب بسبب إطلاق أيدي الناس الذين هم في الموقع وأدرى بإمكاناته، تفاعلت مع مهارات السكان وارتقت بالتالي الأعراف البنائية لتتجسد في المباني. وقد تسأل: ليس هذا ما وقع في العمارة القوطية مثلاً؟ الجواب: لا. هنالك فرق، فما وصلوا إليه من تقدم ينحصر في المباني المهمة وليس عرفاً يشمل معظم المباني. فقط تذكروا المشرييات وجمالها أو تقنيات المباني الطينية. وهذا ما سيوضحه الكتاب إن شاء الله.



أدوات التحليل التاريخي والاجتماعي والإنثروبولوجي لإضاءة تلك النصوص. وبهذا يتمكن الإنسان (كما يقول) من بلورة علمنة جديدة تجيب مطالب الإنسان بكلا بعديها الروحي والمادي لسعادة قادمة. لا كما فعلت الحداثة بتوفيرها البعد المادي وإلغاء البعد الروحي أو كما فعلت الحضارة الإسلامية بعدم إسرافها في البعد المادي.

أي أن العقل هو المرجع الأساسي في جميع التوجهات الفلسفية المعاصرة المعمول بها أو تلك التي تبحث عن مخرج لأزمة الحداثة. العقل هو المحور وهو المحك وهو المقرر وهو العصب. إنه كل شيء. ومن لم يقبل بهذا فهو ناقص في كيانه ومرفوض في منطقته مما وضع كل مفكر مسلم في حيرة. وهنا تأتي أهمية كتاب «عمارة الأرض» بالنسبة لي. فتجارب العالم الغربي من إعمال العقل البشري خلال قرنين أدى إلى كوارث إنسانية ومادية وبيئية وعمرانية، وذلك لأن العمران والتدخلات البيئية التي يقوم بها الإنسان بناءً على الدساتير والحقوق المنبثقة منها سواءً للأفراد أو المؤسسات تراكمت وأدت إلى هذه الكوارث. فالبيئة بعمرانها أعقد من أن يتمكن أي عقل بشري من الإمام بتراكماتها عبر الزمن وبالتالي من وضع تصورات ناجعة لمعضلاتها. وأبسط مثل على ذلك هو الحقوق.



143.7

الصورة العلوية لساحة بين عدة مباني وكأنها طريق غير نافذ في أصيلة بالمغرب. كنت ماراً فرأيت مدخلا منكسراً، فاقتربت وإذا بهذه الساحة النظيفة خلفها، وكأنها صالة معيشة بين عدة منازل ويستخدمها السكان لنشر الغسيل و و و أي أن العمران خادم للسكان في كل تفاصيله. والسبب كما سترون في الكتاب هو منظومة الحقوق التي عادة ما تعطي السكان حق التملك للمكان برغم أنه خارج عقاراتهم. ولكن لأن الشريعة لم تطبق هذه الأيام، ولعدم وصول أيدي السلطات للمكان، كان الشعور بالتملك لدى السكان. ما رفع من كفاءة الاستفادة من المكان.

140.7



تلحظون في الصورة العلوية من أصيلة بالمغرب (وهي الصورة الوحيدة المكررة في الكتاب) طريقاً نافذاً ومن ورائه طريق نافذ آخر وبينهما باب إشارة إلى أن سكان المنطقة الداخلة لهم حق تملك تلك المنطقة دون سكان المنطقة الخارجة. ما يعني استغلالهم التام له لما فيه منفعتهم، أما المنطقة الخارجة فهي ملك لجميع سكان الطريقتين الخارج والداخل. وهذا الشعور بالتملك يوجد التآلف بين السكان، فلا يحق لأحد شرعاً عمل شيء في الطريق الداخل كزرع شجرة مثلاً إلا بموافقة سكان الطريق الداخل، بينما لا يحق لسكان الطريق الخارج الاعتراض في الأغلب. قلت في الأغلب لأن هنالك تفاصيل حقوقية كثيرة سيأتي توضيحها بإذن الله في فصل «الأماكن» تؤدي للمزيد من التمكين للناس ما يؤدي لعزة الأمة لأن الأفراد بمشاركاتهم إنما يسهمون في بناء الأمة، وكلها زاد عدد المساهمين كلها تعززت الأعراف، وبهذا يكون العمران أداة تمكين لا استنزاف كما سيتضح إن شاء الله.

فمتى يكون مجموع حقوق الأفراد في مصلحة العمران ومتى يكون ضده؟ ومن الذي يصدر الحكم؟ أهو المقرر أم المستخدم؟ ومتى يتم الحكم على قانون ما؟ أبعده سنة أم عشرات السنين من وضع الدستور وإقرار القانون؟ فلكل قانون مترتبات سوسيوولوجية واقتصادية لا تتجلى آثارها الحقيقية إلا بعد عشرات السنين. وحينها تكون الظروف والمعطيات قد تغيرت. أي أن البيئة أعقد من أن يتمكن العقل البشري من الإمام بها وبالتالي من وضع خارطة لتسيير الحقوق والمصالح بها وما هذا إلا مثل بسيط. لهذا يجب تأطير دور العقل لأنه قد يشدنا إلى ضياع كما فعل (فالكرة الأرضية لن تتمكن من تحمل قرنين آخرين من التجربة والضياع). وهنا العقدة. أين يتم إطلاق العقل وأين يجب إيقافه بالرجوع للتقليد أو باتباع الشريعة؟ ولدي اعتقاد بأن هذه المسألة هي إحدى أهم الإشكاليات التي تواجه الفكر الإسلامي. فالمفكرون ثلاثة طوائف. طائفة تطالب بإطلاق العقل وأخرى ترفضه، وبينهما طائفة ثالثة ترى التوسط ولكنها لا تملك الأدوات لمعرفة

مجال إطلاق العقل ومجال تحجيمه. ونحن بحاجة لهذه الأدوات. ففي هذا الكتاب محاولة لإيجاد أداة لتحقيق ذلك عمرانياً. وفيه مادة قد تقنع أولئك الذين ينادون بإطلاق العقل بأن له حدوداً. وبالتالي إعادة النظر في الحياة البشرية من منطلق العقلانية إلى التسليم بتأطير العقل والأخذ بما أنزل سبحانه وتعالى (القرآن والسنة).

فكتاب «عمارة الأرض في الإسلام» لا ينطلق من فلسفة ساقطة من بروج عاجية يتم تلييسها على واقع حالي كما هو حال الفلاسفة، ولكنه ينطلق من ربط بديهيات وغرائز ومسلمات لتوضيح عمق الشريعة وحكمتها وصلاحتها لكل زمان ومكان من خلال أطر نظرية. وهذا المنطق بالطبع مرفوض لأولئك العقلانيين. وهنا التحدي. لأنهم عند نقدهم لهذا الكتاب يتلافون نقده في مادته، ولكن يدعون في نقد وسيلته لأنهم يرفضون تحجيم العقل وتأطيره، ولهم أدواتهم في ذلك. ولكن العبرة بالنتائج. فهذا الكتاب لكل من شكك في صلاحية الشريعة لكل زمان ومكان. هذا الكتاب لكل من لا يؤمن أن الشريعة تسمو فوق العقول. وقد لا تكون الأمثلة مقنعة في الفصل الأخير والذي ركز على واقعنا المعاصر لأنها محدودة،

وهنا أشجع القارئ لاستخدام عقله للوصول لاستنتاجاته بنفسه بعد تسليحه بالأفكار المجردة من أي زمن أو موقع. فهذا الكتاب يستخدم العقل للفهم والربط ولا يطلقه لإيجاد الأحكام. وشتان بين الحالين. ويأتي السؤال: إذا كان الإسلام صالح لكل زمان ومكان ويجب علينا اتباع أحكامه، لماذا تخلف المسلمون؟ إن جزءاً من الإجابة يكمن في أماكن متفرقة من هذا الكتاب. فأنت أيها القارئ بحاجة لاستخدام عقلك للوصول للاستنتاجات. ولعل سبب تخلف المسلمين يكون موضوع كتاب آخر (وهذا بحمد الله ما فعلته في كتاب «قص الحق» بعد كتابة هذه المقدمة بحوالي عشرين سنة). فهذا الكتاب عن العمران وليس العقلية المسلمة. فهو كتاب ينظر لإنتاجية المجتمع وسعادته من زاوية العمران. لذلك فهو يدفع بك إلى المثالية والتي قد لا توجد، وبهذا الدفع يعينك على نقد الحداثة وتقدير أحكام الشريعة وكيف أنها ظلمت.

ومن كل ما سبق قد تستنتجون أحبتي بأن هذا الكتاب هو طرح فكري أكثر منه كتاباً في العمارة أو التخطيط، إنه طرح فكري عن عمارة الأرض في الإسلام. فهو ليس مرجعاً تاريخياً في العمارة أو كتاباً فقيهاً عن

في الصورة السفلى اليسرى من الجزائر العاصمة في القصبة ترون فتحة في الحائط المنخفض بين سطحين ثم في السطح الأمين ترون ثقباً لينساب منه الماء، بينما في الصورة اليمنى من اسرير جنوب المغرب ترون مجموعة من الأسطح ينساب فيها الماء بين المباني من خلال الأسطح وليس بالضرورة من خلال الشارع ليشق الماء طريقه لخارج المنطقة السكنية، أي أن السكان تمكنوا من حل إشكالية تصريف مياه الأمطار فيما بينهم دونما تكلفة عالية وذلك من خلال حقوق مسيل الماء. هذه هي المدينة الإسلامية كما سترون إن شاء الله. فهي السهل الممتنع. بالطبع فإن بعض المهنيين قد لا يقنعهم هذا الحل. لكن تذكروا أنه غير مكلف إلا القليل من المال الذي يأتي من السكان عادة. فكم ستوفر المجتمعات من نفقات إن تحولت هذه الخدمات من السلطات إلى الناس؟ لكنك قد تقول: لماذا لا تقوم به السلطات؟ والجواب هو أن قيام السلطات به سيؤدي للهدر والتسيب وسوء التنفيذ. لكن هذا لا يعني قيام الناس به مباشرة، بل يعني أنه تحت سلطتهم لأنهم هم من يدفعون تكاليفه، لذا فقد تظهر الشركات للقيام بهذه المهمة. وبالتالي فقد وفرت المجتمعات الكثير من الهدر. لتتذكر أن ما لدى السلطات من مال هو حق للناس والذي يمكن بالتالي استثماره في التعليم مثلاً. كما أن الحلول سترتقي إن طبقت حقوق الشريعة كما سيأتي بإذن الله.



9

المقدِّمة

النزيه الذي ستر حفرةً دفن فيها أولئك المهمتمين بقضايا مسير الأمة الإسلامية فقرر بذلك أن الدين تخصص له أهله فلا احتكاك ولا تقارب، وجاء كل تخصص بلغة وروانة لا يفهمها كثير من علمائنا الأفاضل مما زاد الحفرة عمقاً ليعزل العلماء والخرق سعة لتغوص الأمة في عمق التخلف، فأنفصل بذلك دور كتاب الله وسنة رسوله صلوات الله وسلامه عليه عن واقع الحياة وعن رسم المنهج للأمة الإسلامية في النهوض من كبوتها.

بعد كتابتي لكتاب باللغة الإنجليزية بعنوان أزمة البيئة المبنية: حالة المدينة الإسلامية Crisis in the Built Environment: the Case of the Muslim City، وبعد تردد كبير، أيقنت أنه لا مفر من كتابة كتاب آخر باللغة العربية، وبطريقة تحاطب المفكرين وعلماء الشريعة والمهنيين من مهندسين ومعماريين ومخططين، ولرأى أكن أتوقع الصعوبات التي تنتظرنني لأنني لم أتلمذ على يد أحد من علماء الفقه، بالإضافة إلى أن مصطلحات العمارة والتخطيط، برغم فصاحة اللغة العربية، لم يتفق على تعريبها، أو لم توجد البدائل العربية لاحتياجاتها. وكانت العقبة الأولى هي الأكبر في نفسي لحشيتي من الوقوع في سوء فهم بعض نصوص الشريعة وقواعدها. ولكن بعد ما رأيت الهوة العميقة بين مستحدثات واقعنا المعاصر وما هو موجود في كتب الشريعة من قواعد وأحكام، وتقدير العلماء في بناء الجسور لعبور هذه الهوة، كان لابد لي من الكتابة، ولكن بحذر. فأرجو منك أخي القارئ، وبالذات إن كنت من علماء الشريعة، أن تصحح لي حيث أخطأت، فكل ابن آدم خطأ، وكل واحد منا مأخوذ منه ومردود عليه. وأنا لا أجتهد في كتابي هذا، ومعاذ الله أن أفعل، فللاجتهد أهله؛ ولكن لأوضح فقط عظم الشريعة

بسم الله، والحمد لله، والصلاة والسلام على رسول الله، سبحانه بديع السموات والأرض، العليم الحكيم، السميع المجيب، أسأله التوفيق والسداد. رب اشرح لي صدري، ويسر لي أمري، واحلل عقدة من لساني يفقهوا قولي. أخي القارئ، لا يخفى عليك ما وصل إليه حال المسلمين اليوم من تخلف ووهن حضاري حتى فاتهم الركب بعد أن كانوا رواده، وكل هذا وكتاب الله وسنة رسوله بين أيديهم، فكيف يكون هذا وهو سبحانه القائل: «وَنَزَّلْنَا عَلَيْكَ الْكِتَابَ تِبْيَانًا لِّكُلِّ شَيْءٍ وَهُدًى وَرَحْمَةً وَبُشْرَىٰ لِلْمُسْلِمِينَ»، ورسوله صلوات الله وسلامه عليه القائل: «تركت فيكم ما إن تمسكتم به لن تضلوا بعدي أبداً، كتاب الله وسنة رسوله»؟ وفي كل لحظة تمضي، حتى وأنت تقرأ هذه الصفحات أختي القارئة أخي القارئ، يزداد الوهن ويتسع خرق سفينة المسلمين لتغوص في أعماق محيط التخلف الحضاري، والواقعون في حيرة كيف السبيل إلى النهوض؟ وما هو دور الإسلام في زمن العلوم الباهرة، والصناعات الراقية، والتخصصات المتفرعة؟ ولا حول ولا قوة إلا بالله.

ومما زاد الخرق حدة، وإبرة الرقع ضعفاً، أن التخصصات المتفرعة المستوردة تهيأت في قمة زينتها وزخرفها بالتقنية وظواهر المادة، فبهرت بذلك العقول، وأزاغت الأبصار، وغزت المؤسسات والأنظمة فارضة نفسها حتى على من هم حماة الإسلام وعلماء الأمة، شالمة بذلك فكرهم عن ساحات المجتمع الفكرية وراسمة حدوداً لهم لا يتعدوها. ومما زاد هذا الغزو خطورة أنه جاء بصفة رسمية على شكل تخصصات نزيهة. ولكن الواقع هو أنها ولدت ونشأت في بيئات تختلف تماماً عن بيئات المسلمين، ثم جاءت إلى المسلمين بثوبها الفضفاض



الصورة العلوية من سفرائبولو بتركيا، لاحظ أن المبنى أهمل لسنوات فظهرت مكونات الحائط. ثم سُكن مرة أخرى. تلاحظون كيف أن بناء الحوائط كان باستغلال مواد متواجدة حول الموقع وليست غالية الثمن. هكذا تأتي الاستدامة باستخدام مواد طبيعية من الموقع وليست مستوردة. أي بدل إنفاق الكثير في العمران، استغل المجتمع ما هو متوفر وابدع في استغلاله ليظهر المبنى كما في الصورة أسفل النص من نفس المدينة. لاحظ جودة الحارجات والشبايك. فمع تطبيق الشريعة التي ستؤدي لتمكين الناس وبالتالي ثراؤهم، سيزدهر العمران من خلال آليات تبلور الأعراف، فهناك أعراف لتوزيع الأماكن، وأعراف للتشيد، وأعراف للتفاصيل، وهكذا. أي أن العمران الأمثل دونما تلوين لن يتأتى إلا بتطبيق الشريعة، وهذا ما يحاول كتاب عمارة الأرض تبينه إن شاء الله.



الشريعة في العمران أو دراسة تحليلية للقوانين الوضعية. والطرح الفكري عادة ما يكون في صفحات. إلا أن هذا الكتاب طويل في مادته وكثير في مصطلحاته المستحدثة ما قد يزيده صعوبة في القراءة. لكنني اضطررت لذلك. والسبب هو أن هناك الكثير من الأفكار المستحدثة على العالم الغربي نفسه، لأن الكتاب أخذ الشريعة كمنظار للعمران ما أفرز أفكاراً إضافة إلى الأفكار التي لم تنقل إلى الثقافة العربية بعد والتي أفرزتها التخصصات المختلفة ما ضاعف علي العيب. ومن جهة أخرى فإن إثبات هذه الأفكار بالأدلة والوقائع لإقناع القراء تطلب هذه الإطالة. ولي هنا رجاء وهو ألا يقفز القارئ للفصول المتقدمة بل يبدأ إن أراد الإسراع في القراءة بالفصل الأول (ويحرص على الإمام بمصطلحات الإطار النظري) ثم بعد ذلك يقرأ الفصلين الثاني والثالث على مهل إن كان من المهتمين بالشريعة أو القانون. فهذه الفصول الثلاثة الأولى هي لب الكتاب وتعكس نكهته وتوجهه. أما الفصل الرابع فهو مهم أيضاً لأنه إطار نظري آخر ويطرح مصطلحات مهمة لهضم باقي فصول الكتاب. فإن كان القارئ ممن لا يهتمون بالشريعة أو القانون، بل بتاريخ المدن الإسلامية، فيمكنه التعجيل في الفصلين الثاني والثالث بعد التركيز على الأول والرابع والتمهل في الخامس مع أنه فصل يسرد وقائع تاريخية لإثبات الفصل الرابع أكثر من كونه إضافة فكرية. ومادة الفصل السابع تعتمد على الفصل السادس، ولكن بإمكان القارئ التوجه للفصل السابع مباشرة بعد الرابع إن كان من المهتمين بتركيب المدينة الإسلامية. أما إن كان من المنظرين فإن مادة الفصل السادس مهمة بالنسبة له. والفصل الثامن هو أشد فصول الكتاب تعقيداً ويتطلب جلدًا في القراءة وباستطاعة القارئ قفزه ولكنه بالنسبة لي من أجمل الفصول لأنه يوضح عظم الشريعة حتى في أدق التفاصيل ويثبت أنها ليست إلا من تنزيل خالق عظيم، فهي بهذا تفوق عقول البشر من خلال مبادئها البيئية البسيطة مع سمو جوهرها، إنها السهل الممتنع. وبالطبع فإن قراءة الكتاب من أوله وبنفس الترتيب هو الأسلم للإمام ببعض معالم عمارة الأرض في الإسلام. والله من وراء القصد.

(مدينة الخبر: شرق الجزيرة العربية،
ذو القعدة 1415هـ - مارس 1995م)

وملاءمتها النامة لحياتنا المعاصرة في حقل التخطيط والعمارة، في أنها تفوق جميع النظم الوضعية والنظريات المعاصرة.

وإني أتعجب لجمود أولئك المخططين والمهندسين، عندما يَصْمُون آذانهم عن هذه المسائل ويجاولون إبعاد الشريعة عن هذه التخصصات بدعوى أنها إقحام غير ملائم، وأن المجتمع أدرى بشؤون دنياه. فمن خلال بحثي لمسائل بيئتنا ظهرت لي عظمة شريعتنا في هذا المجال، ووجدت أن علماء الشريعة المعاصرين لم يوفوا الموضوع حقه من البحث ربما لعدم إلمامهم بتخصص العمارة والتخطيط، وفي الجانب الآخر، وجدت أن غالبية المهندسين والمخططين المعاصرين ينظرون إلى المدن الإسلامية نظرة عاطفيه مصحوبة بسوء في الفهم أحياناً. ولتوضيح هذين الاتجاهين أقول:

بالنسبة لاتجاه علماء الشريعة: قامت بعض الأبحاث الحديثة بدراسة قوانين البناء في الشريعة الإسلامية وتوصلت إلى نتائج لا تتفق مع آراء جمهور علماء السلف مثل إحياء الأرض. فعلماء المالكية والشافعية والحنابلة وقليل من الحنفية أجازوا إحياء الأرض دون إذن الإمام، بينما تنازل الباحثون المعاصرون في الشريعة عن هذا، وقالوا بجواز الإحياء ولكن بعد إذن الإمام. مثال آخر، أجاز مجمع الفقه الإسلامي في دورته الرابعة نزع الملكية الفردية للمصلحة العامة، وهذا مخالف لرأي جمهور علماء السلف.¹ باختصار، وجد العلماء أنفسهم في مأزق؛ فكان عليهم أن يسايروا المتطلبات الراهنة باجتهادات قد لا تتفق مع رأي الجمهور من العلماء بلي أعناق النصوص، وإلا اتهم الإسلام بالتخلف.

الصورة 1 من القاهرة: لاحظ أن المبنى الذي في وسط الصورة رغم اكتمال بنائه إلا أن أدواراً جديدة تضاف إليه الآن وذلك لأن الأرض أصبحت سلعة مرتفعة في السعر ما أدى لاحتفاظ المدين. وهذا بالتالي أدى إلى زيادة كل من الكثافة السكانية ثم البنائية والتي أدت إلى استنهاك البنية الأساسية كما هو ملاحظ في الصورتين 2 (شمال باكستان) و 3 (الجزائر) حيث إن أسلاك الكهرباء على العمود في الصورة 2، وعلى واجهات المباني في الصورة 3، تشير إلى الفوضى التي عمّت شبكات الكهرباء. لاحظ أيضاً تسرب مياه الفضلات إلى الطريق في الصورة 4 من شمال أفريقيا. كل هذه الإشكالات ليست بسبب جهل الناس، بل بسبب فقرهم والذي ما وقع إلا لعدم تطبيق الشريعة التي تطلق أيدي الناس، فأتت السلطات فقيدتها كما حدث مع منع إحياء الأرض، فأصبحت الأرض نادرة كما سيأتي بإذن الله. هكذا تدهور العمران، بسبب تسلط السلطات.



1



2



3



4



5



6

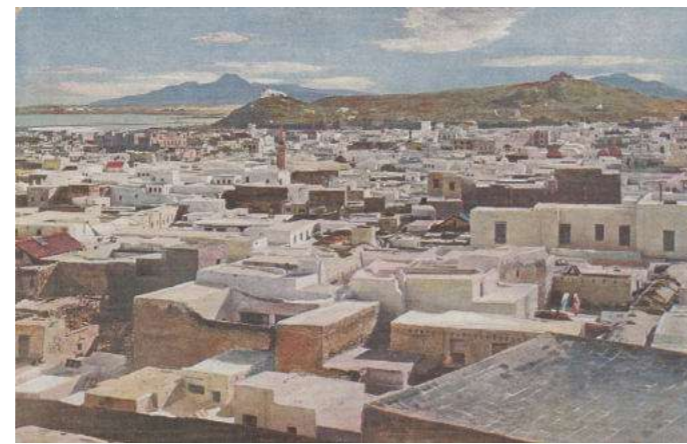

7



8

وكان حكم علماء الشريعة المعاصرين مبنياً على مشاهداتهم لتراكم مشاكل البيئة المعاصرة contemporary environment والتي ظهرت باستخدام القوانين الوضعية. فالقانون المصري مثلاً اعتبر الأراضي غير المملوكة مثل الأراضي الموات جزءاً من أملاك الدولة ووضع قيوداً لإحيائها، وهذا أدى إلى ارتفاع أسعار الأراضي. ومما ساعد أيضاً على ارتفاع الأسعار زيادة الكثافة السكانية الناتجة عن السياسة المركزية للدولة التي ركزت أكثر الخدمات في المدن الرئيسية مثل الدوائر الحكومية والمعاهد والمصانع، وهذه استقطبت السكان من الأرياف إلى تلك المدن، وازداد الطلب على الأراضي، وكثرت التعديلات، وبالتالي كثرت القوانين للسيطرة على إحياء الأرض، وهكذا ضاقت عليهم الأرض بما رحبت. وهذا الارتفاع في أسعار الأراضي المصحوب بزيادة الكثافة السكانية، أدى إلى زيادة الكثافة البنائية كعلو المباني مما أحدث خللاً في التركيب العمراني للمدينة urban structure، نتج عنه مثلاً أن شبكات الصرف الصحي لم تعد تتحمل فضلات السكان (الصور 1 إلى 4).

ومن الأسباب التي ساعدت على إلغاء نظام إحياء الأرض في الدول الإسلامية الحملة القائلة بأن البيئة العمرانية الناتجة من الإحياء ستكون عشوائية لا محالة، لأن البيئة التقليدية² traditional environment في العالم الإسلامي كانت غير منظمة، حيث أن شوارعها غير صالحة لوسائل النقل الحديثة، وبها الكثير من الطرق المتلوية والضيقة ذات الساباطات والطرق غير النافذة، ومبانيها متلاصقة ومتماسكة دون ما فراغات بينها (الصور 5 إلى 25). وبهذا تلقت المدينة التقليدية ركلات من جميع فئات المفكرين سواء كانوا مؤرخين أو مهندسين أو مخططين. وسنأتي على

الصورة رقم 5 لتونس القديمة: لاحظ الساباط الذي يغطي الطريق وكذلك انحناء الطريق بالرياض القديمة في الصورة 6، أما الصورتان 7 و 8 فهما من تونس، إحداهما تظهر مباني تونس القديمة وتلاصقها مع بعضها البعض، والأخرى (الصورة 8) توضح الشوارع التي تفصل بين المباني بانتظام هندسي في المنطقة الجديدة من تونس. فلا عجب إن لم يتحامل المهنيون على نظام الإحياء! أما الصورة 9 (في الصفحة 11)، فهي صورة علوية لقرية إسرير بوادي ضرعة جنوبي المغرب وتوضح أحد الطرق وبها أحد الساباطات. لاحظ طول الساباط الذي يغطي الطريق. وبالطبع، فإن هذه الصور من العالم الإسلامي وبرغم اختلافاتها، لكن هنالك ما يربطها، لكنه ليس بالضرورة الشكل دائماً، بل هنالك عقد رابط يوحدهم. وهذا ما سنوضحه إن شاء الله في هذا الكتاب.

19



18



إن صور هذه الصفحة حديثة من شمال أفريقيا. فالصورة 18 من مدينة تونس توضح تماسك المباني في طريق غير نافذ. والصورة 19 من فاس بالمغرب وهي ملتقطة من سباط يطل على طريق سالك، لاحظ وجود السباط المقابل والمحلات التجارية بالدور الأرضي. والصورة 20 من الحمامات بتونس، لاحظ ضيق وانحناء الطريق، وكذلك الصورة 21 من سيدي بوسعيد من تونس والصورة 22 فهي من فاس بالمغرب. لاحظ. أما الصور 23 و24 و25 فهي مناظر لطرق غير نافذة من مدينة تونس أيضاً. وكما سترون بإذن الله في فصل الأماكن، توضح لحركات (آليات) تشكل هذه الأماكن من خلال تفاعلات السكان ما يزيد من خبرتهم كأفراد فاعلين بتحميلهم المسؤولية فتزداد الأمة قوة بعزة أفرادها بتحمل المسؤولية.

بعد اختراع آلة التصوير (1853م) وانتشارها قام أفراد بتصوير المدن التقليدية في نهاية القرن التاسع عشر الميلادي، وذلك لاستخدام الصور كبطاقات بريدية. فمثل هذه الصور وثيقة توضح لنا حالة المدينة في ذلك الوقت. وبالطبع سيصعب معرفة وقت التقاط هذه الصور أو اسم المصور. ولكن من تواريخ كتابات المرسلين على ظهر البطاقة أو من الختم البريدي سنلاحظ أن أعمار هذه الصور قد تزيد عن المئة عام. ومواقع صور هذه الصفحة هي: الصورة 10 من تونس، و 11 من طنجة، و 12 من تازة، و 13 من تطوان، و 14 من مدينة الجزائر، و 15 من فاس، و 16 و 17 من الدار البيضاء. دققوا في الطرق والمباني ولاحظوا السباطات في الصور 10 و 11 و 12. أما الصورة 13 فقد التقطت من تحت سباط.

10



11

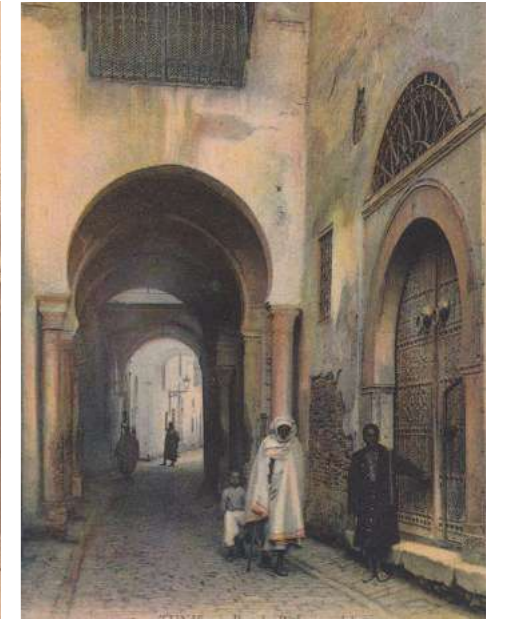

22



20

21

14



12

13

25



23

24

17

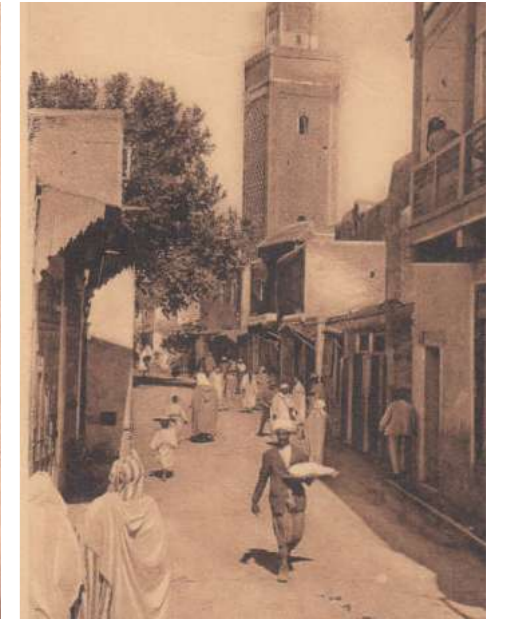
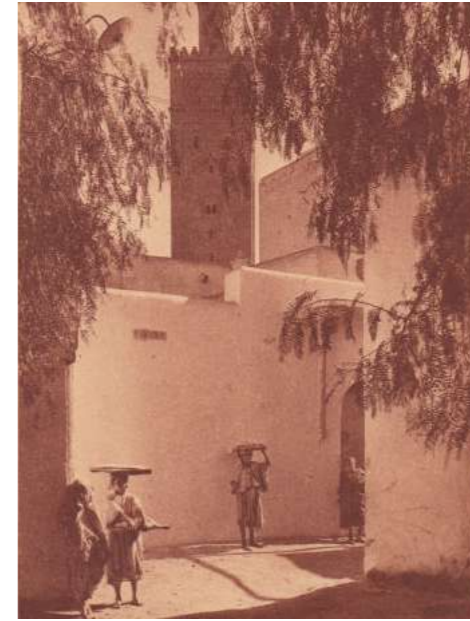

15

16



33



32

27



26



في الصورتين العلويتين 26 و 27 توضيح لإحياء الأرض. فالأولى من ضواحي مدينة فاس والثانية من ضواحي مدينة أصيلة بالمغرب. لاحظوا كيفية إحياء الناس للأراضي، وبالذات الفقراء منهم، وكيف أنها تبدو غير منظمة للدارس لأسباب كثيرة منها مثلاً كثرة الفضلات. فهي بيئة غير صحية في نظر الكثير من المهنيين ويطلقون عليها اسم «الأراضي المقتضية»، ونحوها من ألفاظ تعبر عن تعدي الناس على القانون الوضعي. بالطبع كما سترون بإذن الله فهناك خلط بين التمكين والتنظيم. فهؤلاء فقراء بسبب قفل أبواب التمكين التي فتحتها الشريعة. وهو ما سيتضح بإذن الله في باقي الكتاب.

التمكين، فالصورة 31 من مدينة تونس تريكم موقع بوابة على يمين الصورة لحي سكني داخل المدينة. وقد قلعت البوابة إلا أن آثارها لا تزال موجودة، فهذه البوابة تفصل بين المدينة والحي. فما هو إذاً سبب وجود هذه البوابات يا ترى؟ وما علاقة هذا بالمسؤولية والتمكين؟
كما تميزت المدن التقليدية بأسوارها التي تحيط بها. فالصورتان 32 و 33 في الصفحة المقابلة رسمتا من زاويتين مختلفتين لسور المدينة المنورة. والصورتان 34 و 35 لسور كل من الرباط وطنجة من المغرب بالترتيب. أما الصورتان 36 و 37 فهما من زاويتين مختلفتين لمدينة سوسة. والصورة 38 للقيروان، بينما الصورة الأخيرة (39) للرباط من جهة اليابسة. فهل هذه الأسوار نتاج للإسلام أم أنه ظهر لتطبيق كمؤشر على خلل في تطبيق الإسلام؟ هذا ما سيتضح إن شاء الله.

الصورة 28 توضح إحدى بوابات مدينة تونس، والصورة 29 تبين مدخلاً من مداخل مدينة فاس، والصورة 30 هي لبوابة في القاهرة (باب الفتوح). وهناك اعتقاد شائع بأن البوابات وجدت لأسباب أمنية، إلا أنها وجدت أيضاً داخل المدن كبوابات الأحياء ما يعني أنها ليست أمنية، بل هي مؤشر على



35



34



37



36



39



38

29



28



31



30



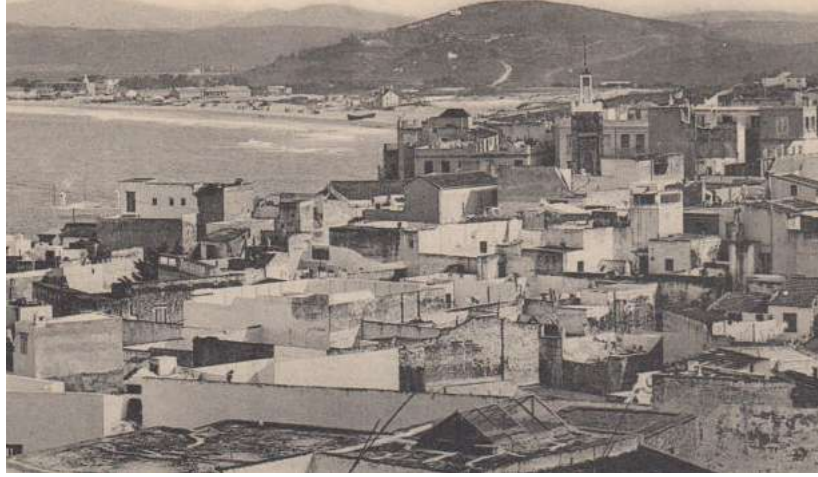

الصورتان أسفل الصفحة السابقة من غرداية بالجزائر (40 و 41 وكناتهما من الإنترنت)، ثم طنجة (42) وتوضح تلاحق المباني. وهناك اعتقاد أن هذه إحدى ميزات المدينة التقليدية، وهذا غير سليم كما سنرى إن شاء الله. وتوضح الصور الصغيرة الأفنية الداخلية عن قرب. فالصورة 43 من مراكش، والصورة 44 من سيدي بوسعيد بتونس، والصورة 45 (صفحة 7) من الحمامات بتونس. لاحظ أن منازل الحمامات لا تزال تحتفظ بالأفنية رغم أنها تطل على الشاطئ. أما الصورة 46 فهي من مدينة تونس. لاحظ أن هناك ثلاثة أفنية تفصل بينها غرف أو بيوت المنازل المتجاورة (البيت هو الغرفة في الدور الأرضي عادة).



في الوقت الذي قد تبدو فيه المدينة التقليدية غير منظمة في شوارعها ومبانيها إلا أنها تدهش الدارس لها في وإتقان مبانيها كما في الأمثلة لتنظيم الأفنية الداخلية وإتقان واجهاتها. فالصورتان 47 و 48 لفناءين داخلين لمسجدين وكانا مدرسة في كل من مراكش وفاس. والصورة 49 لفناء قصر الريصوني بأصيلة بالمغرب. والصورة 50 هي لإيوان مسجد السلطان حسن (بالقاهرة). والصورة 51 والتي مرت بنا صفحة 8 هي أيضاً لصحن مسجد السلطان حسن. أما الصورتان 52 و 53 فهما للفناءين الداخليين لمدرستين في كل من مراكش وفاس على الترتيب. لاحظوا الدقة في التنظيم والتصميم والابداع في البناء. وهنا ملحوظة مهمة، فجميع هذه المباني بالطبع محاطة بشوارع من جهة أو أكثر، فعند مقارنة حالة هذه الشوارع من استثمارات كالإضاءة أو التشجير مع المباني سنلاحظ الفرق الشاسع في الاهتمام. فالاهتمام هو بالمباني وما بداخلها مقارنة بالطرق. وهذا يعني أن المجتمع استثمر أكثر ما لديه في الأماكن التي هي الأكثر استخداماً. وهذا عكس المجتمعات المعاصرة. فلعلكم لاحظتم الطرق في أيامنا هذه مثلاً كم هي مضاءة ومزدانة بينما تصطف بجانبها منازل الفقراء، أي أن العمران يكشف لنا كيفية استثمار المجتمعات لأموالها. هل هي مصبوبة في المناطق ذات الملكية الخاصة، أم أنها مصبوبة في الساحات ذات الملكيات العامة؟ هذه مسألة سأكررها لأهميتها، ذلك أنها ستكشف لنا عن التركيبة السياسية الاقتصادية في الأمة. فمع إطلاق أيدي الناس وبالتالي تراكمات الأموال في أيديهم، ستظهر علامات منها أن الخيرات تنجذب للملكيات الخاصة أكثر منها للمشتركة. هذه إحدى علامات المدينة الإسلامية، أي انجذاب الخيرات للخاص.



القارئ الأحياء القديمة في القاهرة أو فاس أو بغداد أو جدة أو قرية ما وتجول خلالها بذكريته فستضح له الصورة مؤقتاً، فهي بيئة تميزت بأسوار مدنها وبواباتها وتلاحق مبانيها ذات الأفنية أو الساحات الداخلية (الصور من 28 إلى 46). ولكن في الوقت الذي تبدوا فيه البيئة التقليدية غير منتظمة فهي تدهشك أخي القارئ في مجالات أخرى في تنظيمها من حيث إتقان البناء في الواجهات الداخلية المحيطة بالفناء الداخلي للمنازل والمدارس والمساجد مثلاً، فالإبداع في الاعتناء بالفناء الداخلي ووضع الأشجار فيه وتنسيقها، وجمال رسم ونسب ونقش العقود والأقواس والقباب كلها دليل على دقة وسمو في العمارة والتنظيم (الصور 47 إلى 67). فهل هذا تناقض أم أننا أسأنا الفهم؟ أجيب فأقول: لقد أسأنا الفهم. فالبيئة التقليدية ذات الطرق المتلوية والضيقة التي لا نراها منظمة هي أفضل ما يمكن الوصول إليه لتلك المجتمعات. فهي بيئة ذات جوهر رفيع المستوى لدرجة أن عقول الكثير لم تتمكن من فهمه لأن الظاهر المتعرج شتت أفكارهم.



بعض أقوالهم، ولكن لنذكر الآن مثلاً واحداً، فتأمل أخي القارئ وأخي القارئ قول علي باشا مبارك واصفاً القاهرة في أواخر القرن الثالث عشر الهجري: «... وأما الحارات فكانت كثيرة الانعطافات، ضيقة المسالك، ليست على هيئة انتظامية، بل بعض البيوت بارز في الطريق والبعض داخل عنه، وهذا من أسفل، وأما الأعلى فكانت بعض المشربيات تتلاصق من جوانبها، وتتلاقى مع ما واجهها حتى تحدث ساباطاً مركباً على جميع الطريق، فضلاً عن الأسبطة الحقيقية». أما في وصف المنازل فيقول: «و أكثر محلات الدار قليل النور والهواء اللذين هما من أساس الصحة، وقيل أن تخلو من الرطوبات، التي تولد عنها الأمراض». ثم يقول واصفاً المدينة عموماً: «وبالجملة فقد كان الخراب عمّ، والدمار طمّ، وكثير من التلال داخل وسط الأماكن، سوى ما في الخارج من التلال الشاهقة في الهواء، الممتدة إلى أمد بعيد. فإذا هبت الريح فهي القيامة، ولا ترمى إلا غباراً منبثاً على البيوت، متلفاً للصحة وللعيون،...»³. فإذا كان هذا قول مسلمين من كتبوا عن المدينة الإسلامية فما بالك بغيرهم كالمستشرقين. ومن مثل هذه الركلات ستقتنع أخي القارئ أنه إذا ما ترك أمر الأحياء لعموم الناس فإن القوضي ستعم. ولا أومك على ذلك، لأن ما تراه بعينك من سوء البيئة الناتجة عن إحياء الناس للأراضي في أيامنا هذه لا يسر أي مسلم (الصورتان 26 و 27). ولكن الكل يعلم أن السيارة لم تظهر إلا في هذا القرن؛ فكيف يلام نظام الإحياء على شيء لم يكتشفه؟ وهل أعطي نظام الإحياء الفرصة لإنتاج بيئة مبنية built environment في ظل الظروف الحالية واتباع شروطه المعروفة مثل حق المرور وحريم الأرض المحيطة؟ باختصار، اتجه بعض علماء الشريعة للبحث عن مخرج في الشريعة الإسلامية لتلائم الظروف الحالية دون التعمق في فهم الشريعة في البيئة.

ولابد من توضيح بسيط هنا قبل الاستمرار وهو المقصود من لفظ «البيئة التقليدية». فالبيئة التقليدية هي مجموع المباني والأماكن بينها التي شيدها المسلمون باتباع مبادئ الشريعة الإسلامية والأعراف المحلية واستخدام مواد البناء المتوفرة في تلك الفترة دون تدخل السلطة إلا في حالات الخلاف بين الملاك. وسيوضح هذا التعريف خلال الفصول القادمة، ولكن لغرض هذه المقدمة إذا تخيل

63



لعل أكثر ما يهر المعماريين حول العالم ذوقياً هو إتقان المسلمين للزخارف والنقوش على والواجهات والأعمدة والقباب ونحوها. فالصورتان 61 و 62 لجامع قرطبة من الداخل، والصورة 63 لنفس الجامع ولكن من الخارج. أما الصورة 64 فهي لعقد بمسجد الكتبية بمراكش، لاحظ الدقة في تقسيم العقد، وكذا دقة المقرنصات بمدخل مسجد ومدرسة السلطان حسن بالقاهرة (الصورة 65). أما الصورة 66 فهي رسمة لإحدى ردهات قصر الحمراء بغرناطة، ولعل هذا القصر يمثل قمة ما وصل إليه المسلمون في فن الزخرفة. أما الصورة الأخيرة (67) فهي لصومعة أو مئذنة الكتبية بمراكش. فكيف يكون التوافق إذاً بين هذين المتضادين من دقة العمارة والفوضى في شوارع المدينة؟ ملحوظة مهمة على هذه الصور، هل فيها الإسراف المنهي عنه شرعاً؟ وإذا كان، فلماذا نمجدها؟ ستأتي الإجابة إن شاء الله.

64



61



62

67



65

66

صور هذه الصفحة تظهر طريقة التحكم في الإضاءة في أوضاع مختلفة بالإضافة إلى الإبداع في التنسيق بين العناصر، وما هذا إلا مثال على سمو العمارة. فالصور الثلاث الأولى من القاهرة: الصورة 54 من داخل منزل السحيمي، لاحظ أن مساحات الفتحات المكونة للنافذة تتغير من الأصغر للأكبر كلما ارتفعت الفتحة. والصورة 55 من وكالة بزعة، لاحظ كيفية دخول الإضاءة من الأعلى. بينما الصورة 56 تبين أيضاً إضاءة علوية مدروسة (منزل السحيمي). أما الصورة 57 فهي من مراكش وتوضح إحدى الأروقة وطريقة دخول الضوء من الأعلى. والصور الثلاث السفلية هي أيضاً مشاهد مختلفة لإدخال الضوء. فالصورة 58 من أحد مباني مدينة فاس، والصورة 59 من مسجد السلطان قالوون بالقاهرة، والصورة الأخيرة (60) لساحة دار (منزل الحاج محمد بن سالر) بالقاهرة.

56



57



60

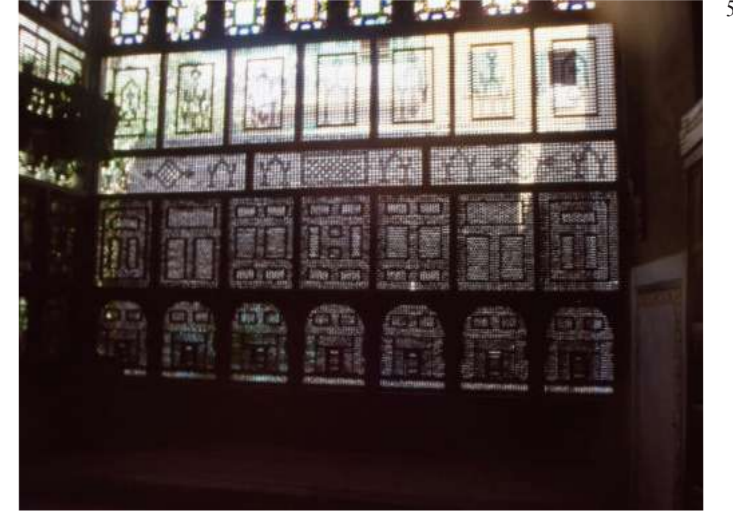

54

55



58

59





إن صور هذه الصفحة والتي تليها أمثلة للمباني غير الاعتيادية التي ركز عليها دارسو العمارة الإسلامية كالمساجد والمدارس والقصور. فالصورة 74 هي لمدرسة في الجزائر، والصورة 75 هي للجامع الجديد بالجزائر أيضاً. أما صورتان 76 و 77 فهما من القاهرة: الأولى لصحن جامع ابن طولون والثانية في الصفحة التالية هي للواجهة الخارجية لمسجد السلطان قلون. أما الصورة 78 في الصفحة التالية فهي للجامع الكبير بالأسكودار باسطنبول (رسم الرسام ألوم). فكما ترون فإن هذه المباني ومثيلاتها في العالم الإسلامي ذات القباب والأقواس هي التي طبعت في أذهان الكثير من الناس مفهوم العمارة الإسلامية وذلك لتركيز الباحثين عليها. ولكن لماذا يركز الباحثون على هذه المباني ويستنبطون منها عبراً لتطبيق في ميادين معمارية أخرى كالإسكان مع اختلاف المساكن التقليدية عن هذه المعالم الأثرية (كأعمال الأستاذ حسن فتحي مثلاً).

يحاولون تطوير عناصر البيئة الإسلامية لملاءمة متطلبات العصر كبناء بيئة تنمي الترابط الاجتماعي وتلائم المناخ بأقل التكاليف باستخدام مواد البناء التقليدية في البناء كالطين مثلاً (الصورة 69). وهكذا، بإيجاز، لقد كثرت تداول عبارة «العمارة الإسلامية». وأصبحت ذات مفهوم متغير حسب إدراك واهتمام المستخدم للعبارة؛ ولكن في العموم، العمارة الإسلامية تعني بالنسبة للمهنيين دراسة وتطوير وتطبيق الأنماط والأفكار البنائية القديمة أو التقليدية traditional environment.⁵

وحيث إن العالم الغربي يعتمد على أنظمتها الاقتصادية والسياسية والإدارية في تسيير أموره، فقد تبلور للمهندس والمخطط من خلال تصارع هذه العوامل دور ذي مسؤوليات محددة ومعروفة في إطار تلك النظم، غير أن الوضع مختلف بالنسبة للمسلمين، فالشريعة الإسلامية كإطار تختلف عن تلك النظم؛ لذلك فإن دور المهندس والمخطط في العالم الإسلامي لا بد وأن يكون مختلفاً. ولكن الذي حدث هو أن ذلك الدور الذي تبلور في الغرب نقل كما هو إلى العالم الإسلامي، تماماً كشجرة تنبت في منطقة استوائية ونقلت وغرست في منطقة صحراوية! هل تعيش؟ لكي تعيش لا بد من تكييف المحيط الصحراوي إلى استوائي، وهذا ما فعله المخططون ومتخذو القرارات! إنهم كيفوا مجتمعاتهم لتلائم مهنتهم المستنبطة من مجتمعات أخرى تحت شعار التطور ودون علمهم بأنهم سحبو مجتمعاتهم إلى كوارث اقتصادية واجتماعية وبيئية! ولقد ساعد على هذا الاتجاه بعض الباحثين وذلك بإثبات وجود التخطيط في المدن الإسلامية بالمفهوم الغربي، وبالتالي إثبات دور المخطط والمهندس وذلك بليّ أعناق النصوص، فكم قرأنا وسمعنا عن تخطيط بغداد والكوفة. ولكن ما هو دور المخطط في تلك المدن الإسلامية؟ وما معنى كلمة تخطيط في ذلك الوقت؟ وهل نجحت تلك المدن أم أنها تعارضت مع تلك المجتمعات وفشلت؟ فلا بد من الإجابة على هذه الأسئلة أولاً قبل الحديث عن دور المهندس والمخطط.⁶

أما بالنسبة للعمارة، فعند دراسة تاريخ العمارة يركز المماريون على المباني الهامة مثل المدارس والقصور، كمدرسة السلطان صالح نجم الدين بالقاهرة وقصر الحمراء بغرناطة. وهذه المباني يمكن تسميتها بالمباني monumental أو المعالم التاريخية (الصور 74 إلى 81)،

توضح صور هذه الصفحة بعض اتجاهات المهنيين باستنباط أنماط بنائية من البيئة التقليدية: فالصورة 68 منظر لأحد شوارع مشروع إسكان حفصية بمدينة تونس والذي فاز بجائزة الأغا خان المعمارية، لاحظ وجود الساباط وانحناء الطريق كتقليد للبيئة الإسلامية في الشكل ولكن ليس في حركيات اتخاذ القرار. أما الصورة 69 فهي من مدينة الوردزات بالمغرب، وقد استخدم الطين في بناء هذا المبنى. والصورة 70 هي لسوق بالشارقة، والصورة 71 لمبنى سكني بجدة، والصورة 72 لأحد مداخل سوق جديد بوسط مدينة تونس. والصورة الأخيرة (73) هي لمبان على طول طريق بمدينة إجدز جنوبي المغرب. جميع هذه المحاولات العمرانية لتأصيل الماضي !!!



أمّا اتجاه المهندسين والمخططين المعاصرين فهو دراسة البيئة القديمة لاستنباط أفكار معمارية وتخطيطية ومحاولة تطبيقها في البيئة الحالية. كالإكثار من استخدام العقود والقباب في المباني الحديثة والمناداة باستخدام الأبنية الداخلية والطرق غير النافذة ليكون الناتج عمارة إسلامية (الصور 70 إلى 73). والبعض الآخر من المهندسين أكثر إدراكاً وتركيزاً على النواحي الاجتماعية والاقتصادية للبيئة القديمة واستخدامات الفراغات بها (الصورة 68). فهم



معظم مباني البيئة مبانٍ اعتيادية كالمساكن. فصور هذه الصفحة والتي تليها (من 82 إلى 86) تظهر معالم بنائية كالمساجد محاطة بالمساكن. لاحظ النسبة بين النوعين. فالصورة 82 من طنجة، و 83 لجامع الزيتونة بتونس، والصورة 84 للرياض القديمة (المصدر: م. علي الشعبي) والصورة 85 في الصفحة التالية لجامع القرويين بمراكش، والصورة 86 من الموصل، وتشير جميع الصور لقلة المعالم الأثرية بالمدينة مقارنة بالمباني الاعتيادية.

وقد بُنيت لترمز إلى عظمة حاكم أو دولة ما، أو تحكي لنا تاريخ حضارة مضت، فهي بعظمة مظهرها وحسن بنائها تحمل لنا وللأجيال القادمة رسائل عن تلك الحضارات. لذلك فهي بُنيت لتكون مباني فوق اعتيادية؛ علماً بأن هذه المباني ماهي إلا جزء بسيط من البيئة العمرانية في ذلك الوقت، فالغالبية العظمى من البيئة العمرانية تتكون من مباني عادية (الصور 82 إلى 86). وبدراسة هذه المعالم التاريخية قام بعض المهندسين والمخططين باستنباط أُسس العمارة والتخطيط الإسلامي. ومن هذه الاستنباطات الاعتقاد السائد والخاطئ أن البيئة تنتظر من يصممها من المهندسين لأن تلك المعالم التاريخية صممها مهندسون؛ ولكن في الواقع، البيئة التقليدية لم تعتمد في نشأتها على تخصص العمارة أو التخطيط ولكن على أُسس وضعتها الشريعة.

ومتى اتضح الحقيقة السابقة يتبلور السؤال التالي: ما الذي نعرفه كمهندسين ومخططين عن البيئة؟ وماهي المهارات التي نحتاجها وباستطاعتنا تقديمها للبيئة العمرانية لترفع من نوعيتها وعطائها في أطر المفهوم الإسلامي؟ بالنسبة للمهندس في العالم الغربي فإن هذا السؤال لم يكن ذات أهمية حتى الماضي القريب لأنه تقبل البيئة كما هي، لأن دوره في المجتمع كان تصميم وبناء مجموعة من المنشآت. أي أن على المهندس أن يتعامل مع

82



83



84



80

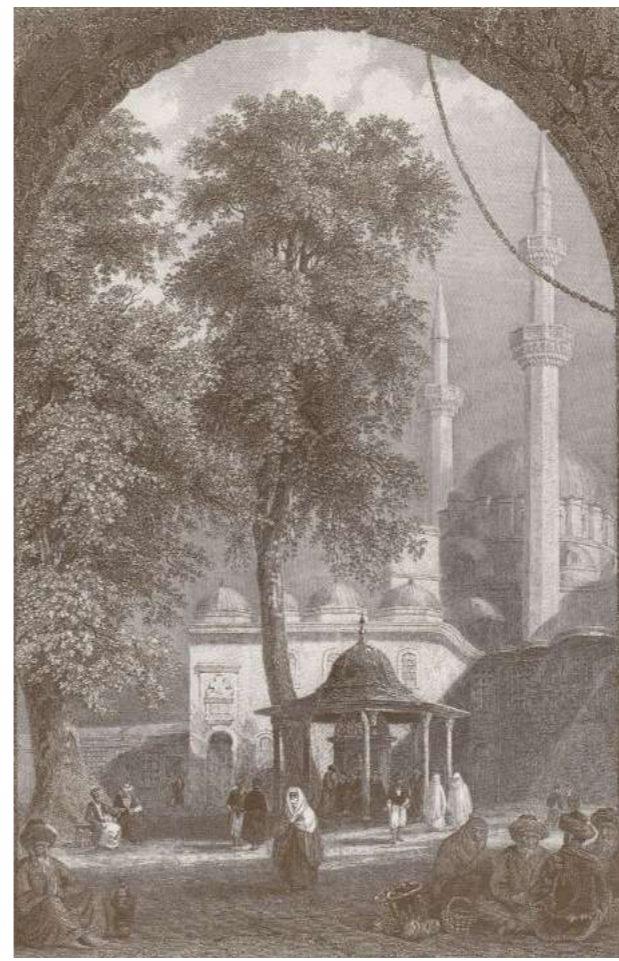

81



77



78



79



كما يتضح اهتمام عموم الدارسين بالمباني غير السكنية من رسوماتهم. فتجد الكثير من الرسومات التي تصف تلك المباني. ورسوم هذه الصفحة أمثلة على ذلك وهي من أيام الخلافة العثمانية. فالصورة 79 هي رسم لمجمع السليمانية بإسطنبول (رسم ألوم). والصورة 80 هي لساحة مسجد أيوب بإسطنبول أيضاً (رسم بارتليت). أما الصورة 81 فهي الفناء الداخلي لنزل أو خان (رسم بارتليت) بتركيا. لاحظ أن مفردات العمارة العثمانية وبرغم أنها تشبه مفردات العمارة المملوكية مثلا، لكن الاختلاف بينها وبين العمارة اليمينية واضح. هذا في الأشكال كالعناصر البنائية أو طريقة توفير المرافق، أما من حيث حركات أو آليات اتخاذ القرار، فهناك تشابه كبير بين معظم الحضارات الإسلامية ما أدى لتشابهات قد لا ترى في الشكل ولكن في الحقوق ما يؤثر في جودة العمران كما سيأتي إن شاء الله.

إن صور هاتين الصفحتين تشيران إلى التشابه الكبير بين مبادئ البيئة التقليدية. فالصورة 87 من الصفحة السابقة هي لإحدى قرى أفغانستان، فترى أطلال المباني المتشابهة بعد أن دمرت أثناء الحرب. والصورة 88 لمراكش، و 89 لمدينة سفربولو بتركيا، . وبالنسبة لصور هذه الصفحة، فهي للمدينة المنورة (90)، لاحظ تشابه واجهات المباني على الطريق. أما الصور 91 و 92 و 93 (رسم الرسام ألوم) فهي من إسطنبول على مضيق البسفور. وتلاحظ التشابه بين المباني المختلفة من حيث تفاصيل النوافذ والأسقف والبروزات إلى الطريق. والصورة الأخيرة (94) هي صورة علوية لمدينة طنجة من المغرب.

ماهو موجود في البيئة وما هو معطى له من موقع ورأس مال للمشروع وما إلى ذلك من معطيات ومتطلبات. وهذا ناتج من الإطار الفكري الاشتراكي أو الرأس مالي. حيث إن القوى الاقتصادية المتصارعة في أمته تؤدي في النهاية إلى استئجار صاحب المشروع للمهندس. وعلى المهندس أن يقوم بتصميم وبناء أفضل ما يمكن لذلك الموقع أو المشروع دون الاكترات بتأثير ذلك على عموم المجتمع. فإذا كان المبلغ المخصص لبناء بنك مثلاً مئات الملايين، فإن المهندس لن يثير سؤالاً بأن هذا المبلغ أكثر بكثير مما هو مطلوب. ولكن يحاول إن يبني أفضل ما يمكن في حدود المبلغ المرصود. ولن يثير المهندس المصمم السؤال بأن هذا المبنى الفخم سيبنى على حساب موارد أخرى في الأمة. فالمهندس لا يفكر في البيئة ككل، ولكن في ما هو معطى له لأنه اعتبر ذلك من واجبات غيره كالاقتصاديين والمشرعين. بينما لم ولن يتمكن أولئك المشرعين بالتفكير في البيئة من كل جوانبها لافتقادهم للمهارات البيئية، فهناك حلقة مفقودة. ودور المهندس بالطبع في عالمنا الإسلامي متأثر بما هو في الغرب، بسبب تقبل المهندس البيئة كما



90

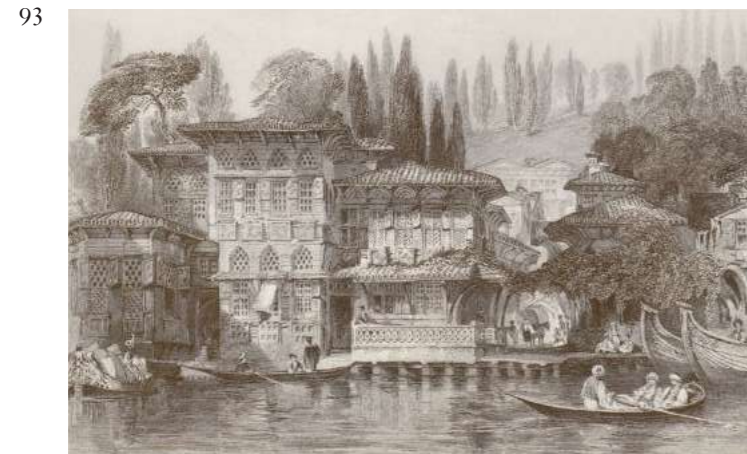

93



94



91



92



86



85



88



87



89

97



99



101



103



96

ففي منازل مكة المكرمة مثلاً تستخدم الأخشاب بكثرة في الواجهات رغم ندرة الأخشاب في تلك المنطقة، بينما لا تستخدم الأخشاب في واجهات منازل الأحساء ورغم توفرها في تلك المنطقة. كما تستخدم الرواشين الخشبية في واجهات مباني مكة المكرمة وجدة ورغم الاختلاف الشديد بينهما من حيث الرطوبة النسبية مناخياً.

إن البحث عن الإجابة لمثل هذه الأسئلة أدى إلى اقتناعي باستحالة فهم البيئة العمرانية دون الاستعانة بعامل الزمن في فهم البيئة، وهو ما يجب شرحه قبل البدء في موضوع الكتاب. فمن رصد observation عناصر البيئة من حولنا لمدة كافية قد تصل إلى عشرات السنين أحياناً، سنستنتج أن جميع عناصر البيئة تمر بمراحل مختلفة في حياتها. فالبيئة متغيرة وليست ثابتة، وهذا التغير تدريجي

إن التغير في البيئة أمر لا بد منه. وملاحظة التغير قد لا تكون متيسرة، ولكن للتغير آثار قد تسمى في بعض الأحيان. ففي الصورة 95 من تازة أسفل النص آثار بوابة قد سدت بحائط. وفي الصورة 96 في الصفحة المقابلة من تونس نرى آثار مبنى قد هدم وتحول موقعه إلى مواقف للسيارات. أما الصورة 97 فهي لمنزل بالخبر ببلاد الحرمين وتسمى فيها آثار عدة تغيرات: فقد أضيف دور جديد للمبنى، وبنيت الشرفة لتضم للدور، وبنيت غرفة ذات نافذة وباب في موقع الكراج الأصلي في الدور الأرضي على يمين الصورة. والصورتان 98 و 99 هما لنفس المبنى، فالصورة الأولى توضح إضافة جزء جديد للمبنى، والثانية ترى المبنى بعد الإضافة. فلا يرى التغير هنا لأن آثاره قد أزيلت باستخدام نفس مواد البناء وطريقة التصميم عند إحداث التغيير. وقد تكون ملامح التغيير واضحة أحياناً أخرى إذا ما حاول الدارس اكتشافها. فالصورتان 100 و 101 هما لنفس المبنى بالرياض ولكن في وقتين مختلفين، فالأولى ترى هدم حوائط جزء من الدور الأرضي لتحويل المسكن لمحل تجاري، والثانية ترى الدور الأرضي بعد التغيير. والصورة 102 لمنزل قد تحول إلى مستوصف للهلل الأحمر ببلاد الحرمين بالخبر وذلك بإزالة السور الخارجي للمبنى وإجراء بعض التعديلات داخله. والصورة 103 توضح كراجاً قد حوله صاحبه إلى غرفة في نفس المدينة (الخبر).

102

95



هي وإن استخدمها كمنبع لأفكاره أو كمصدر لانتقاداته. أما في هذا الكتاب فسنركز على البيئة العمرانية ذاتها ونحاول أن نعرف ما الذي يحرکها ويحكمها، ثم بعد ذلك نتضح لنا المهارات التي يجب أن نتعلمها لنساهم في الرفع من كفاءتها.

وإذا قلنا بأن دراسة البيئة القديمة ستوضح لنا تراكم تجارب الأجيال السابقة، يجب أن نتذكر بأن هذه التجارب هي لشعوب إسلامية ذات إمكانيات اقتصادية وصناعية مختلفة عن إمكانياتنا الحالية. فالبيئة العمرانية التقليدية هي النتاج النهائي end product لعملية تفاعل بين ثوابت كالشريعة والمناخ وبين متغيرات كالإمكانيات الاقتصادية والصناعية، لذلك فمن الخطأ بديهياً أن نرجع إلى النتاج النهائي المبني كالمساجد والمسكن والطرق غير النافذة كمصدر لإغناء علم العمارة الحديث وطرق تصميمه كما يفعل الكثير من الباحثين، وذلك لأن المتغيرات قد تغيرت. فلماذا لا يكون التركيز على النظم والمبادئ societal process التي اتبعتها تلك الشعوب لإنتاج هذه المباني، مثل مبادئ الشفاعة والوراثة أو مبدأ «لا ضرر ولا ضرار» الذي أخذ به أجدادنا للحكم علي جواز إخراج روشن أو بناء سباط وما إلى ذلك من أمور بيئية بدل التركيز على البيئة المبنية أو المنتج النهائي built environment؟ ثم يأتي السؤال: وماذا عن تلك النظم والمبادئ، ألي تتغير هي الأخرى؟ أقول: هذا ما سنحاول تفصيله في هذا الكتاب.

سؤال آخر، إذا نظرنا إلى البيئة التقليدية نلاحظ أن مباني منطقة ما متشابهة تماماً من حيث مواد البناء والواجهات ومواقع الأماكن داخل المنزل مثل المجالس والمطابخ ودورات المياه، أي أن كل منطقة لها نمطها المميز بها distinct type (الصور 87 إلى 94). وهذا النمط يختلف من منطقة إلى أخرى، فمباني مكة المكرمة مثلاً تشتهر بكثرة الفتحات المغطاة بالرواشين على الواجهات، وأما الرياض فمعروفة بقلّة فتحاتها على الواجهات رغم تشابه المناخ في المنطقتين. لماذا هذا التجانس البيئي homogeneous environment في كل منطقة؟ والإجابة دائماً: هي الأعراف conventions. ولكن كيف نشأت هذه الأعراف وتبلورت؟ لماذا أتبع سكان وبنّاؤ مدينة ما نفس الأعراف؟ الكثير يعتقدون بأن الإجابة تكمن في العوامل المناخية ومواد البناء! وهذا كما أثبتت الدراسات غير مقنع إلى حد ما.

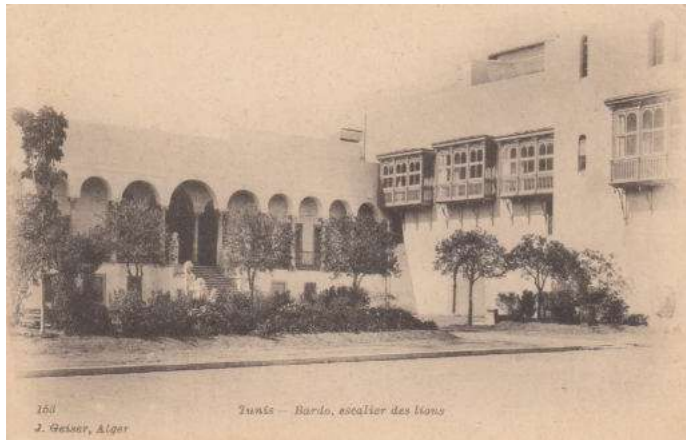

إن التغيير يختلف من عصر لآخر من حيث السرعة، ففي الصور 107 و 108 و 109 لمبنى من تونس نرى أنه من الطبيعي أن تتغير الأشجار بسرعة أكثر من غيرها، ففي هذا المبنى مثلاً أضيفت بعض الأشجار للواجهة اليمنى ثم زرعت أشجار أخرى في الجهة اليسرى، أو قد يكون العكس بناءً على أقدمية الصور.

(ب) غريزة التطوير وإظهار الذات لدى البشر: هذه واجهة رخامية تُغطي الواجهة الحجرية القديمة، والحديقة أضيف لها مسبح، والمحلات التجارية تغيرت واجهته الخشبية إلى زجاجية وهكذا.

(ج) تقدم تكنولوجيا البناء: مثال على ذلك انتشار التكييف المركزي ليحل مكان التكييف اللامركزي، والتوصيلات البلاستيكية لتأخذ مكان المعدنية.

(د) تغيير البيئة المحيطة: بعد بناء مستشفى مثلاً في منطقة ما فإن المباني المحيطة به تتأثر وتتحوّل بعضها إلى عيادات أو صيدليات، أو ظهور منطقة صناعية بالقرب من منطقة سكنية مما يؤثر على بعض الوحدات السكنية المجاورة.

(هـ) تغيير الوضع الاقتصادي: هذه مجموعة عوائل اضطرت للسكن في منزل واحد لقلّة دخلها وقسمته إلى وحدات أصغر، وهكذا.

تلك بعض عوامل تغيير المباني والأحياء (معماريًا)، أما المدن (تخطيطيًا) فإن أي تغيير في التركيبة الاقتصادية أو السياسية للمدينة أو الدولة ستؤدي إلى تغيير أو ظهور مناطق جديدة أو حتى مدن جديدة، وهذا معروف ومسلم به لدى المخططين فلا داعي للخوض فيه، فقد ظهرت مدينة العاشر من رمضان بمصر ومدينة الجبيل الصناعية ببلاد الحرمين.

إن العوامل السابقة بالإضافة إلى الكثير من العوامل التي لا يمكن حصرها هنا تحتم علينا تقبل ظاهرة «تغيير ونمو البيئة المستمر» والتي ستؤدي إلى تغيير التركيب العمراني للمدينة، وبالتالي إلى مضاعفات يصعب التعامل معها مثل زيادة الحمل على البنية الأساسية infrastructure كازدياد الطلب على خطوط الهاتف الآلي أو ضرورة تغيير أنابيب الصرف الصحي بالمدينة لاستيعاب زيادة الكثافة السكانية. والشريعة الإسلامية تعاملت مع هذه الظاهرة (التغير والنمو) بحكمة عجيبة الإتقان، بينما ضرب المهندسون والمخططون العصريون بهذه الحكمة عرض الحائط، إضافة إلى تجاهلهم لفكرة التغيير والنمو لصعوبة التعامل معها.



تبعاً لتغيرات أخرى، لذلك لا يلاحظه عموم الدارسين. مثلاً، كراج السيارة يحوله مالكه إلى محل تجاري، والشرفة تبني ثم تضم للمنزل، والمنزل يتحول إلى مستوصف، والشقة إلى عيادة طبية، والشارع السكني إلى شارع تجاري، وظهور أحياء سكنية ومناطق صناعية جديدة، أو نمو بعض المدن أو ظهورها (الصور من 95 إلى 106). وتختلف العناصر في البيئة من حيث سرعة التغير، فشكل الرصيف في الشارع، ومواقع الأشجار، وأعمدة الكهرباء قد تتغير أسرع من المباني، والمباني قد تتغير أسرع من الشوارع، فقد تهدم مبانٍ وتضاف آخر دون تغيير في اتجاه الشارع وعرضه. وتغير الشوارع بالطبع أسرع من تغير مواقع المدن، فهناك مدن تستحدث وتنمو، وهناك مدن تهجر وتندثر، وهذا التغيير أبطأ من تغيير اتجاه الشوارع وتغيير وظائفها من سكني لتجاري مثلاً (الصور 107 إلى 117). أي أن نمو البيئة وتغييرها ظاهرة حتمية ومستمرة لعدة أسباب منها:

(أ) تغيير متطلبات الملاك: فمنهم من زاد عدد أفراد أسرته وأراد إضافة حجرة أو أكثر لمنزله، ومنهم من قل عدد أفراد أسرته كزواج ابنته وأراد أن يؤجر جزءاً من منزله وعليه تقسيم المنزل. هذا ليس تغييراً في عدد أفراد الأسرة فحسب، ولكن تغييراً في العلاقات بين أفراد الأسرة والذي يتطلب تغيير المنزل.

الصورة 104 أعلى الصفحة من القاهرة لأحد مباني مشروع إسكان وقد قام كل ساكن ببعض التغييرات لا سيما في الواجهة. والصورتان الرأسيان (105 و 106) هما لجامع الحلفاويين بتونس، وترى التغيير في عرض الرصيف ومن ثم استخدامه كمقاعد لمقهى مما غير من شكل الطريق.

114



نلاحظ في الصورتين 110 و 111 في الصفحة السابقة تغيرات في عناصر الشارع: فقد تحولت صفوف الأشجار على يسار الطريق الأيسر مثلاً من صفين إلى صف واحد وتغير بذلك عرض الطريق. وفي الصورتين 112 و 113 من طنجة نرى تغيراً بسيطاً بين الصورتين علماً أن الفارق بينهما أكثر من ثمانين عاماً، والتغير هو إضافة سور للمبنى الأيمن. فهذه مبان أثرية ولا تتغير بسرعة. لكن إن كان الرصد للعمارة لمئات السنين، ففي الغالب سيتغير المبنى في الاستخدام إن لم يتغير في الشكل، فالكثير من مباني مدينة اسطنبول تغيرت في الاستخدام من مدرسة مثلاً إلى مستوصف. ففي الصورة العليا اليسرى في الصفحة السابقة كلية العمارة بجامعة السلطان محمد الفاتح الوقفية والتي كانت ثكنة عسكرية ثم محكمة ثم كلية عمارة. ثم في الصورة تحتها نرى كنيسة في قبرص التركية قد حولها المسلمون إلى مسجد.

115



لتوفر فرص العمل. وعندما سكن هؤلاء مع أقاربهم في نيودلهي ارتفع عدد السكان مما أدى إلى إرباك مروري لأن عمال وموظفي المدن الجديدة دائمياً التنقل من وإلى المدينة الأم، وهذا أدى إلى ظهور طبقة اجتماعية اقتصادية جديدة تعتمد في دخلها على نقل هؤلاء العمال. ومن الطبيعي أن يكون لهذه الطبقة تأثيرات أخرى على المدينة وهكذا. وسنمر على أمثلة مشابهة في عالمنا الإسلامي⁷.

وهناك أمر آخر يلتمس المخططون الأعداء للدفاع عنه: وهو أن هناك ظواهر اجتماعية واقتصادية خفية مصاحبة لبعض الوظائف لا يدركها المخططون إلا بعد اتخاذ القرار المضاد لهذه الوظائف. ففي القرى مثلاً يجتمع النساء عند مصادر المياه كالآبار ويتبادلن الحديث، وقد تشتكي امرأة لصديقتها سوء معاملة زوجها لها، ثم تخفف عليها صديقتها وتعظها بتحمل زوجها. هذه الوظيفة الاجتماعية ومثيلاتها انتهت في القرى التي استبدل فيها نظام توزيع المياه التقليدي بنظام شبكي من الأنابيب وبدون التفكير في إحداث بديل لهذه المتطلبات الاجتماعية لأن أهمية دورها لم يكن ظاهراً للمخططين؛ والنتيجة هي

إن من أهم ظواهر البيئة نموها، وهذا أمر لا مفر منه في معظم الأحوال، فلاحظ التغير في الشاطئ بين الصورتين 114 و 115 من الرباط، فقد ظهرت مبان جديدة. وفي الصورتين 116 و 117 من طنجة لاحظ أن هناك تغيرات كبيرة حدثت حول البوابة في وسط الصورة. فقد بنيت مبان جديدة على يمين الصورة بجانب البوابة، وأضيف مبنى بالساحة، هذا بالإضافة إلى تغير تنسيق الساحة تماماً. ودراسة مثل هذه التغيرات تمكننا من فهم التركيب العمراني سياسياً واقتصادياً. وبالطبع فإن التركيبة السياسية في المجتمع متأثرة بالحقوق، ومنها الحقوق العمرانية، وهذا ما سيحاول توضيحه هذا الكتاب إن شاء الله. أي أن الشريعة أبدعت في إيجاد حقوق تؤدي باستمرار لأعلى كفاءة عمرانية للتعامل مع التغير دونما هدر. يمثل هذه الحركات الحقوقية تتحقق الاستدامة.

117



فهل ظاهرة التغير والنمو عشوائية؟ أم هل يمكننا توقع تغيير العناصر في البيئة؟ إن معظم المعمارين والمهندسين تلافوا التنبؤ بالتغير وبالتالي لم يتعاملوا مع البيئة من هذا المنطلق وذلك لأن مهمة المهندس تنتهي بالانتهاء من تشطيب المبنى، ولأن المبنى يتأثر في تغيره بعوامل متغيرة. أما المخططون ومنتخذي القرارات البيئية مثل رؤساء البلديات فإن وضعهم أسوأ لأن تنبؤاتهم المستقبلية تعتمد على عوامل كثيرة ومتغيرة ومستقبلية وخارج سيطرتهم، مثل الاقتصاد والسياسة والتصنيع؛ فوضعهم أسوأ لأن منطلقهم الأساسي هو أن باستطاعتهم فهم هذه العوامل التي تؤثر في نمو البيئة. فمثلاً، يخططون لإنشاء مدينة ماء أو يسرون المدينة لتتطور باتجاه معين بناءً على دراسات مستفيضة، ثم يثبت غير ذلك؛ كما حدث في المثال المشهور من مدينة نيودلهي حيث تم تخطيط وبناء مدن صناعية صغيرة ومثالية خارج نيودلهي لجذب السكان إليها وذلك لتخفيف كثافتها السكانية؛ والذي حدث هو العكس، فسكان المدن الجديدة فضلوا السكن في نيودلهي، بالإضافة إلى جذب هذه المدن الجديدة لسكان الأرياف



110



111



112



113



124



125



الصورة 118 في الصفحة السابقة هي لمشروع إسكان بتونس، والصورة 119 لمشروع إسكان آخر من مدينة الجليل الصناعية ببلاد الحرمين، والصورة 120 لمشروع إسكان بالدار البيضاء. لاحظ التطابق بين واجهات ومباني كل مشروع وذلك لأن الجهة المسؤولة عن تصميم وتنفيذ هذه الأحياء اتخذت جميع القرارات بنفسها ولم تترك منها شيئاً للسكان. وهكذا معظم إن لم تكن جميع مشاريع الإسكان. وحتى يعطي المهنيون هذه الأحياء نوعاً من الحيوية فهم يقومون في العادة بإيجاد فراغات وواجهات مختلفة من مبنى لآخر أو من حي لآخر، إلا أن التطابق الممل بين المباني والفراغات مسألة لا يمكن تلافيها لأن متخذي القرارات هم مجموعة صغيرة من الأفراد ولهم قيم تحدد الإطار الذي هم فيه. فكيف يمكننا إذاً الوصول لبيئة ذات لمسات إنسانية تعكس قيم الأفراد الساكنين وليس أولئك المصممين لها؟ هذا ما يحاول هذا الكتاب توضيحه. ولفظ لتزدادوا قناعة لننظر للصور التالية. ففي الصورة 121 أسفل الصفحة السابقة من قرية جومالي كيزيك خارج بورصة، نرى مالكا في وضع مالي وبرغم صعوبته إلا أنه يحاول أن يستقر بتلبية طلبات منزله من الداخل أولاً على حساب واجهة المنزل، وبالتدريج بدل دفع الإيجار يزداد تمكينا ليكمل بناء داره، وكذلك الحال مع مالك الدار في الصورة 122 (في هذه الصفحة) من نفس القرية. وبالتدريج سيتحسن حال المالك والذي قد يبني منزلاً يشبه في إتقانه المنزل في قبرص التركية في الصورة 123 أو كما في الصورة 124 في نفس القرية التركية. حتى أن الإقتان قد يصل إلى حال المنازل المترصة ببورصة في الصورة 125 والتي تستخدم كمحلات بيع الآن. أي أن هذا الكتاب سيوضح الحقوق التي ستدفع الناس للمزيد من التمكين. وهكذا مع باقي المباني كما سيأتي إن شاء الله.

الإنسانية. وبدون هذه اللمسة فلن تُثرى المدينة ولن تحيا. فالمدينة الحية هي التي يشارك جميع السكان في اتخاذ قراراتها مع مرور الزمن كما سنرى لاحقاً، وليس فقط في بناء كل ساكن لقطعة أرضه ولكن في تخطيطه للمدينة أيضاً. وقد يقول البعض بأن هذا مستحيل؛ فأقول إن هذا ما فعلته الشريعة. وقد يقول آخرون: إن المدن المخططة ناجحة. فأقول: كم صرف على تخطيطها وبنائها وكم سيصرف على صيانتها؟ أي هل هذا نجاح أم أنه استنزاف لموارد المسلمين؟ فبنفس هذه المبالغ يمكن عمل الكثير والكثير والأفضل إذا صرفت هذه المبالغ بحكمة الشريعة. كما أن المدن التي خطت مثل الخبر ببلاد الحرمين قد دبت فيها الحياة ليس بسبب التخطيط، ولكن بمساهمة السكان في بنائها وإعطائها تلك اللمسة الإنسانية. أي أن عامل الزمن ساعد على إحداث التعديل المطلوب. أي أن التغييرات والإضافات الصغيرة والكثيرة مثل بناء منزل أو متجر والتي قام بها السكان أعاد إلى المدينة الحياة. وهذه الحيوية على مستوى المباني طغت على سوء التخطيط، وإلا لكانت المدن المخططة ميتة كالمدينة الأخرى المكتملة البناء.



122



123

118



119



120



121



انهيار اجتماعي⁸. ومن الأمثلة المشهورة هو ما حدث في المكسيك ومدينة شانديجار بالهند حيث أن الدراسات أشارت إلى أن ما يبيعه الباعة المتجولون من مأكولات يساعد على نقل الأمراض. فبدل القيام بتوعية هؤلاء الباعة المتجولين قامت السلطات بمنعهم وبنيت الأسواق لهم ولم تسعهم جميعاً؛ ولكن تبين بعد منعهم أن هؤلاء الباعة دوراً اجتماعياً واقتصادياً قوياً؛ فهم ينقلون الأخبار بين الزبائن وكأنهم شبكة اتصالات؛ بالإضافة إلى أنهم شبكة توزيع تجارية كبرى لجميع المنتجات وليس المواد الغذائية فقط، بل وبأقل التكاليف لأنهم يكتفون بكسب رزقهم اليومي دون تحمل مصاريف إضافية مثل إيجارات المحلات وماشابه ذلك. وعند منعهم من مزاوله مهنتهم أصبحوا عالة على مجتمعاتهم لفقهم؛ وكانت النتيجة الاقتصادية وخيمة على المدينة⁹. لذلك فإن اقتراحات المخططين وقرارات المسؤولين تتطلب مراجعات دائمة للمعلومات البيئية ومن ثم تعديلات مستمرة للقرارات المتخذة سالفاً. وأي إضافة أو تعديل تخطيطي إنما هو في الواقع تصحيح لقرار سابق وخاطئ، أو تعديل لقرار سابق لتغير الظروف المؤثرة في ذلك القرار. ولذلك تكثر نظريات التخطيط، وستظهر نظريات جديدة في السنين القادمة لتخطئ النظريات الحالية وهكذا¹⁰. والواقع هو أن فهم البيئة والتخطيط لها أمر شبه مستحيل لأي فكر بشري؛ والشريعة الإسلامية أبدعت في هذا المجال. وقد تساءل أخي القارئ؛ ولكن المدن الحالية ناجحة تخطيطياً، والمدن القديمة غير منظمة. فأقول: هذا ما سيثبت خطأه في الكتاب إن شاء الله.

ولم يكتف المخططون والمهندسون بالتخطيط فقط أو بناء بعض المباني، ولكن تعدى ذلك إلى بناء مدن بكاملها وبجميع احتياجاتها من منازل ومدارس، وحتى تأثيث المنازل في بعض الحالات (الصور 118 إلى 120). وكما هو معروف فإن هذه المدن المكتملة البناء دائمة الكآبة وبلا حياة في جميع أنحاء العالم. لقد حاول المصممون إدخال الحياة إلى هذه المدن عن طريق بناء مبان مختلفة الأشكال والواجهات وإضافة الملاعب للأطفال والنوادي للكبار وما شابه ذلك، حتى لا يشعر السكان بالملل (الصورتان 18 و 19). إلا أنهم أهملوا أهمية إشراك الساكن في عملية البناء وتقديره بنفسه لما يريد، ولم يُتيحوا له الفرصة في اتخاذ قراره. والنتيجة هي مدن تفتقر إلى اللمسة



129

وأرجو أن لا يُفهم من هذه المقدمة بأنني أحاول التشكيك في حاجة المجتمع المسلم إلى المهندس أو المخطط، بل على العكس، فنحن بأمس الحاجة لهم ولكن ليس بالدور الذي يقومون به الآن. كما أود أن أوضح لمتخذي القرارات البيئية خطورة قراراتهم وكيف أسأؤوا استخدام دورهم تحت شعار التنظيم، ولا أدل على ذلك من مناهج علم التخطيط التي تدرس في الجامعات العربية والإسلامية دون وعي لمتطلبات مجتمعاتهم.

وأخيراً أقدم في هذا الكتاب المادة العلمية لكل من يهمله أمر البيئة لإقناعه بأهمية دراسة الشريعة ودورها في العمران؛ وسأشرح بعضاً من طرق دراسة البيئة لدعوة فقهاءنا الأجلء للاجتهاد وذلك لاقتناعي بما قاله كثير من المفكرين بضرورة فتح باب الاجتهاد، وذلك لرد غربة الشريعة إلى الحياة المعاصرة.⁹ فهناك عزلة بين حياتنا العمرانية وشريعتنا. وكفى علماء الشريعة المعاصرون اختصاراً لمؤلفات السلف رضي الله عنهم، أو شرحاً لكتبهم أو تجميعاً لما تفرق من علومهم دون ربطها بالواقع أو تصحيحاً لمسار خاطئ؛ فهناك الكثير والكثير مما ينتظر علماءنا المعاصرين. فالتنافر بين واقعنا الحالي من متطلبات وكتب الشريعة على أرفف المكتبات تمزق قلب كل من يفكر في مسار الأمة الإسلامية. فأنا على ثقة من أن هؤلاء الذين يفكرون، وبرغم تحقيرهم لطموحاتهم الشخصية ووصولهم إلى مراتب رفيعة، إلا أنهم يعيشون حياة كئيبة لأن مجتمعاتهم تعاني من مضاعفات هذا التنافر من ضياع وتمزق، مما ترتب عليه ضياع الأمة الإسلامية. فلا بد من إيقاظ العقول، فإن تم هذا فالعزات، وإلا فالغربة مستمرة والشتاء طويل والليل حالك والضياع أشد، ولا حول ولا قوة إلا بالله.



126

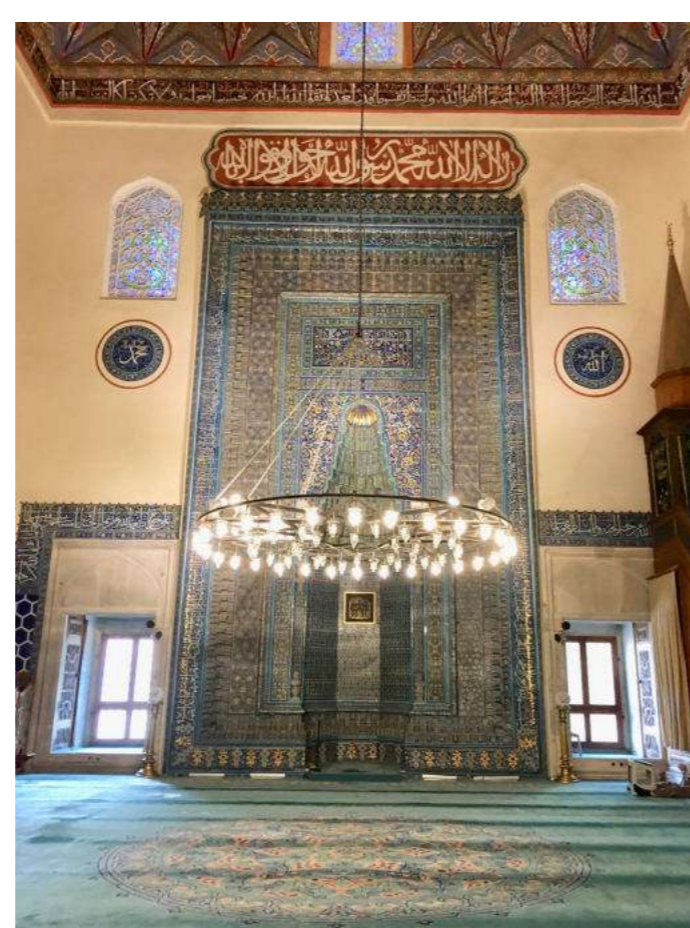
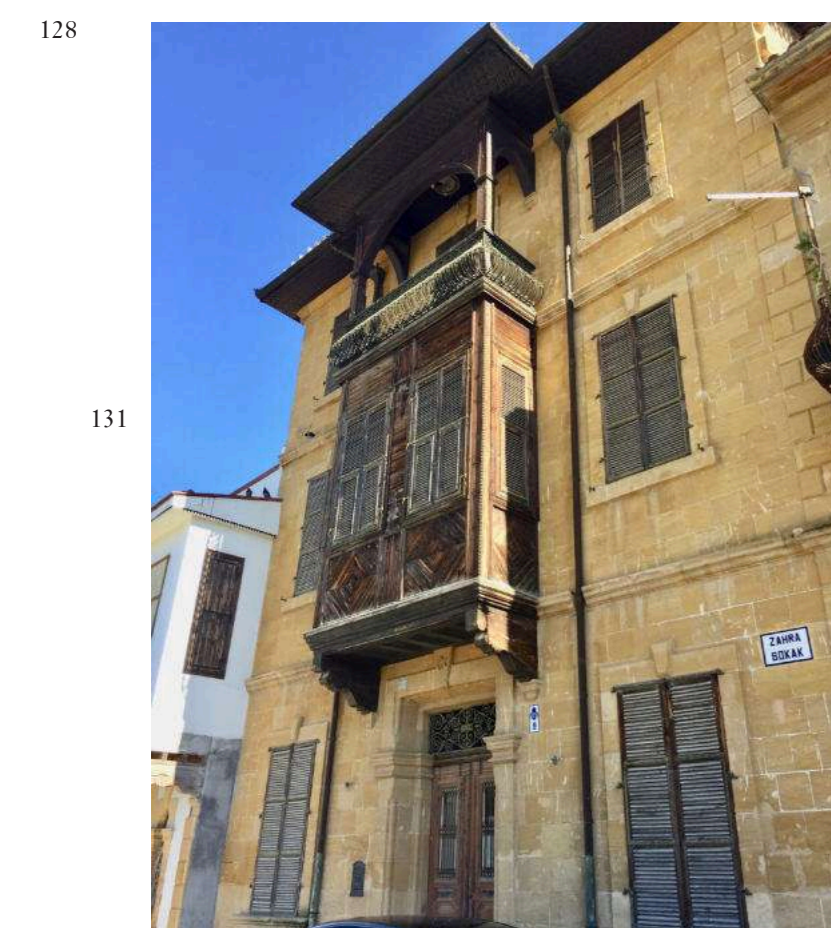

130

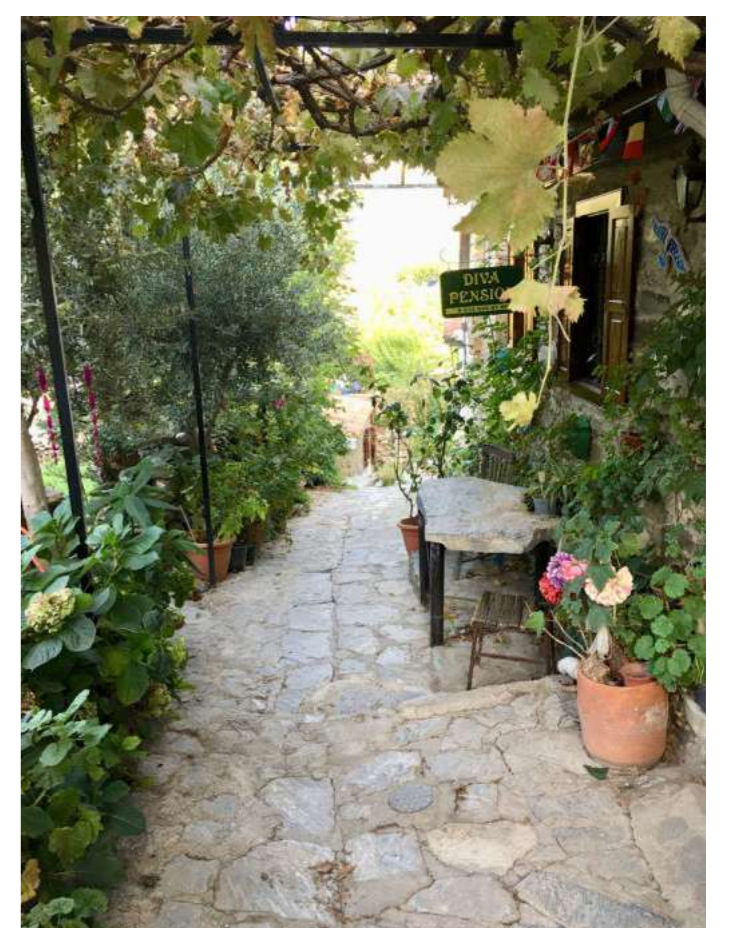

127

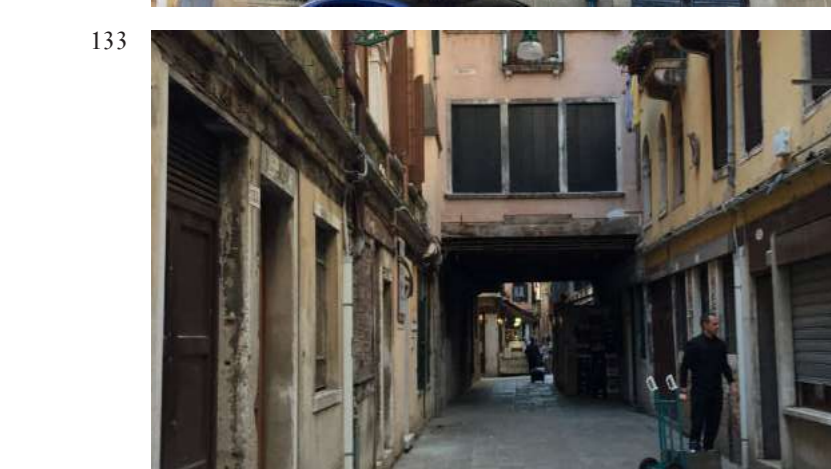

132

مختلفة تتطلب حلاً من المهني. وكما سنرى بإذن الله، ستترام التجارب العمرانية ليأتي البناء ويستقون منها العبر ويطورونها. وهكذا من دورات بين الناس والمهنيين الذين يتفاعلون معهم لأن الشريعة تدفع للتفاعل بالمشورة فتزداد مثلًا المقرنصات إتقاناً كما في الصورة 129 من الجامع الأخضر في بورصة والصورة 130 لمحراب الجامع والصورة 131 لمشربية من قبرص التركية. فبرغم الإسراف المنهي عنه في المساجد، إلا التركيز هنا على التقنية وليس مكان استخدامها. وقد يقول باحث: ما الذي يميز المدينة الإسلامية عن المدن الأخرى التي لم تخطط؟ فيها هي فينسيا (الصورتان 132 و 133) بها ساباطات وطرق غير نافذة؛ الإجابة: نعم هنالك تشابه بين مدن ما قبل الحداثة، لكن هنالك حركات في الشريعة تؤدي لتركيبة عمرانية تسحب عموم البيئة لما هو أعلى جودة كما سنرى إن شاء الله.

نرى أعلى هذه الصفحة الصورة رقم 126 لمنزل في بورصة وقد بلغ مرحلة من الإلتقان الذي يعبر عن تمكن مالكة، أي أن نمطاً بنائياً بتنفيذ راق قد تحقق. فهنا نرى ما قد يحدث للأشكال البنائية من تطور من مساهمات السكان لأن الشريعة تدفع إليه. هي مساهمات السكان كما في الصورة 127 والتي توضح طريقاً في قرية تركية كل ما فيها من جمال هو نتاج لمسات إنسانية من قرارات السكان الذين يعيشون في الموقع ويعرفون كل إشكالاته ويجدون الحلول المناسبة لها ليكون المنتج النهائي بهذا المستوى من الجهال. أما الصورة 128 من قرية جومالي كيزيك بالقرب من بورصة التقليدية في أعلى يسار الصفحة المقابلة فترينا محاولات وبرغم ضعف حال السكان المادي إلا أنهم يحاولون استحداث بيئة إنسانية ما سيؤدي لرفع مهاراتهم. كبر الصورة وانظر إلى المواسير التي ستوضع في حالات

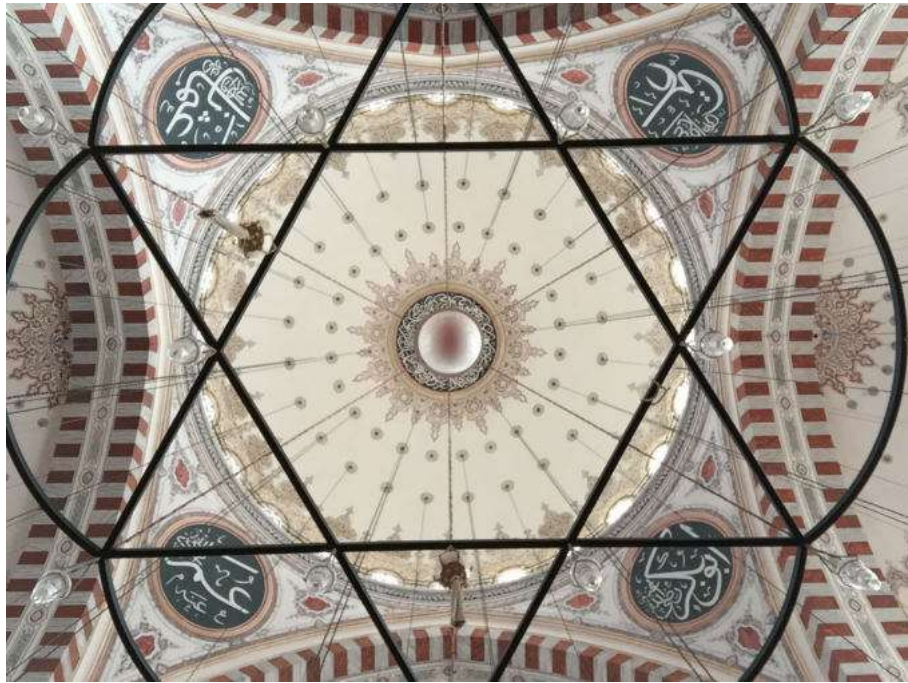

المسؤولية

الفصل الأول

حَرَكِيَّة البيئَة

من البدهي أن تُبنى البيئَة وتنمو وتتغير بواسطة الأفراد والمؤسسات؛ ومن البدهي أيضاً أن هؤلاء الأفراد أو المؤسسات يتصرفون حسب الظروف المحيطة بهم، أو تحت ضغوط عوامل كثيرة، اجتماعية واقتصادية. ولكن عند قيام هؤلاء الأفراد أو المؤسسات بالبناء أو الهدم لعناصر البيئَة، فهم يتحركون داخل أطر مجتمعاتهم من أنظمة وقوانين وأعراف، وقد يصطدمون مع هذه الأنظمة أو الأعراف أو مع أفراد آخرين يشاركونهم في السيطرة على البيئَة. فمثلاً، قد يواجه شخص معارضة الجيران عند تحويل منزله لنادٍ، أو قد تمنعه البلدية عند إضافة دور ثانٍ، ورئيس البلدية قد تقيده القوانين أو الموازنة المالية أو معارضة السكان من إضافة منشأ جديد في المدينة، أو قد يفرض مسؤول في الدولة أنظمة تخطيطية وبنائية حديثة تؤثر في المدينة أو قد تصطدم شركة مع الدولة في تحقيق أهدافها الاستثمارية وهكذا. لذلك، فيمكننا تصور البيئَة كحلبة أو مسرح لأفراد ومؤسسات حكومية أو خاصة قد يختلفون في قيمهم وبالتالي قد يتنازعون أو يتفقون، ومن ثم يُصدرون أو تُصدر لهم القوانين ويسيطرون على بعضهم البعض من خلال هذه القوانين. فالجامعة قد تسيطر على الشوارع داخل حرمها الجامعي أو قد تقوم البلدية بذلك، والوالد أو الوالدة أو كلاهما يسيطران على

طريقة توزيع الأثاث في المنزل. أي أن البيئَة قد تؤدي إلى صراع بين الأفراد المشاركين في تكوينها. ولتلافي هذا الصراع، تطورت الأعراف والأنظمة التي تلبور تسلسل اتخاذ القرارات البيئَة، والتي من خلالها يتمكن الأفراد من معرفة ما هو مسموح ومحظور عليهم عمله وما هي حقوق عقاراتهم. وهذا هو المقصود بـ «حركة البيئَة».

وحركة البيئَة هذه بالطبع تتأثر بمذاهب المجتمعات الفكرية ideologies وما للفرد من حقوق وما عليه من واجبات. مثلاً، في مجتمع ما قد لا يكون للفرد الحق في الاعتراض على رئيس البلدية أو المشاركة في اتخاذ قرارات تؤثر في تركيب المدينة، وفي مجتمعات أخرى قد يكون لعموم السكان الاعتراض على ما يقرره المجلس البلدي. ومن البدهي أيضاً أن هذه الأنظمة متأثرة بعوامل كالاقتصادية والاجتماعية والسياسية والجغرافية؛ وهناك الكثير من الأبحاث التي تدرس هذه العوامل. والذي أعتقد أنه هو أن دراسة هذه العوامل دون التركيز على حركة البيئَة لن يثرينا كثيراً في فهم البيئَة. فبعد دراسة الحركة، يمكننا التعمق في هذه العوامل. لذلك، وحتى لا نتعقد الأمور، سنتلاني هذه العوامل، ونركز على حركة البيئَة كإطار framework واحد يجمع هذه العوامل تحت مظلتها.

ثروات الأمم

أين هي ثروات الأمم ومصادرها؟ إنها كامنة في ممتلكاتهم أو أعيانهم (جمع عين) الملموسة. فهذا الكتاب الذي بين يديك، وأثاث وسقف وحوائط هذه الغرفة، وأسلاك ومصابيح ذاك المبنى، وأشجار تلك الحديقة، وواجهات المباني المجاورة، وأعمدة كهرباء ومواسير مجاري المدينة، كلها عناصر ملموسة أو أعيان: أي أن العين كل عنصر مادي ملموس يشغل حيزاً في البيئة. حتى الفراغات من حولنا فهي مكونة من أعيان؛ فالغرفة لا توجد إلا بالحوائط، والشارع محدد بالمباني، والطريق مرصوف بالحجارة، والملاعب به مدرجات، والمطار به طائرات. إذاً، ثروات الأمم مركزة في أعيانها. ماذا عن المصروفات الأخرى مثل التعليم والصحة؟ هي أيضاً أعيان. فمصفوفات التعليم هي مباني وطاولات ومعدات ورواتب ومكافآت؛ والرواتب لأفراد، والأفراد بحاجة إلى الأعيان من أثاث وملبس ومأكل ومشرب¹ لذلك، إذا درسنا حالات الأعيان أولاً، وتوزيعها أو أماكن تواجدها في البيئة من حولنا ثانياً، فيمكننا المساهمة في الرفع من عطاء البيئة وتوفير ثروات المسلمين لتسخيرها في أعيان أخرى. هاتان المسألتان (حالة العين ومكانه) قد لا تبدوان مهمتين لتكوين البيئة، وبالأخص في المجتمعات الثرية؛ ولكن من دونهما لن نفهم البيئة، وهما المصدر للخلافات والاتفاقات بين الأفراد، والأفراد والمؤسسات في المجتمع؛ كما أن جميع الأنظمة العمرانية تدور حولهما، أي أنهما أساسيتان لحركة البيئة.

(1) المقصود بحالة العين هو الاهتمام بها أو إهمالها. ففي حالة السيارة مثلاً، الاهتمام بها قد يعني إيقافها في أماكن مظلمة صيفاً وإصلاحها حال سماع صوت غريب من محركها، وإهمالها قد يعني تأخير موعد تغيير زيوتها؛ وبالنسبة للمنزل فقد تعني تغيير أنابيب الصرف به عند الحاجة حتى لا تتسرب المياه إلى الحوائط وتلفها، وإهماله قد يعني عدم الاكتراث به عند الحاجة إلى لباسته؛ أما بالنسبة للشجرة فقد يعني الاهتمام بها استخدام التربة المناسبة لها والمواظبة على ريها وقص أوراقها؛ والاهتمام بالطريق قد يعني عدم إلقاء الفضلات به ورفهه وغرس الأشجار على جانبيه، وهكذا.

(2) أما المقصود بتوزيع الأعيان في البيئة، فهو دراسة أماكن تواجدها. لماذا هذه العين هنا وليست هناك؟ ومن الذي قرر هذا؟ لنأخذ الأشجار كمثال: ففي المدن التقليدية نجد أن غالبية الأشجار متواجدة في الأفنية الداخلية وحدائق العقارات الخاصة، مثل المنازل والقصور والمدارس؛ بينما تندر في الأماكن العامة كالشوارع (الصور 1.1 إلى 4.1). هذا خلاف المدينة الحديثة، حيث أن نسبة الأشجار في المناطق العامة مثل الساحات والشوارع مرتفعة (الصورة 5.1). وهناك تفسيرات كثيرة لهذا الاختلاف: أحدها، وهو تفسير اجتماعي والأكثر شيوعاً بين الباحثين: هو أن الحضارة الإسلامية تنظر إلى الأسرة من حيث السُّرِّ (الخصوصية) والبعد عن أنظار المتطفلين، ولذلك وفرت كل شيء للإنسان داخل بيته. هذا على عكس الحضارة الغربية التي تدعو إلى الاختلاط، فلا بأس عند الغربيين من استخدام الحدائق العامة مجتمعين، لذلك كثرت الأشجار في المناطق العامة.

1.1



غير أن هذا التفسير الاجتماعي فقط لا يساعدنا كثيراً في فهم حركة البيئة. وهناك تفسير آخر سيتضح في الفصول القادمة ويكمن في حركة البيئة، وهو الأهم بالنسبة لنا. ولتوضيح ذلك سأضرب مثلاً واحداً (أخي القارئ، أرجو أن تركز على هذا المثال، فهو أساسي لإدراك أهمية حركة البيئة): إذا حصل سكان قرية ما تحتاج إلى الأشجار على مئة شجرة وعدد سكانها أربعمائة نسمة، فأين سيغرسها السكان؟ إذا غرست في الطرق العامة للقرية فسيستفيد منها المارة، وإذا غرست في حديقة والي القرية فسيستفيد منها الوالي فقط، وإذا وزعت على أهل القرية فسيكون نصيب كل أربعة من السكان شجرة واحدة، وسيتفاوت بذلك السكان في نصيبهم: فمنهم من حصل على شجرة واحدة في داره ومنهم من حصل على عشر شجرات بناءً على عدد سكان المنزل. وسيستفيد في هذه الحالة عموم سكان القرية من الأشجار في منازلهم ويحرمون منها في طرقهم. وقد يتفق السكان على توزيع الأشجار على جميع فراغات القرية من منازل وشوارع وبنسب متفاوتة، مثل أن يُطلب من رب كل منزل أن يغرس نصف أشجاره، أو شجرة واحدة على الأقل في فناء داره (فناء الدار هو المنطقة الملاصقة للمنزل أو العقار في الطريق) والباقي في ساحة داره. على العموم، لكل حالة من الحالات السابقة متربات:

إن من أهم مميزات البيئة التقليدية تواجد معظم أعيانها داخل العقارات الخاصة كالمنازل والقصور، أو الاستخدامات المحددة كالمدارس والمساجد. أما في البيئة المعاصرة فهي العكس تماماً، فالكثير من ثروات المجتمع تستثمر في المناطق العامة كالساحات والطرق. لنأخذ الأشجار كمثال: ففي الصورة 1.1 من سفرنبولو بتركيا تلاحظ عدم وجود الأشجار في الشارع رغم أن المنطقة زراعية. وفي الصورة 2.1 من تونس والصورة 3.1 من بوسعادة بالجزائر تلاحظ أن رؤوس الأشجار تظهر من المنازل، فهي ليست في الطرق. وفي الصورة 4.1 من بسكرة بالجزائر تلاحظ أن جميع الأشجار داخل البساتين والمنازل، وذلك برغم توفر الماء بالطريق. أما الصورة 5.1 من تونس الحديثة فترى كثرة الأشجار في الشارع مقارنة بالمباني المحيطة. فلماذا إذا هذا التناقض؟

2.1



3.1



4.1



5.1



الشكل
3.1

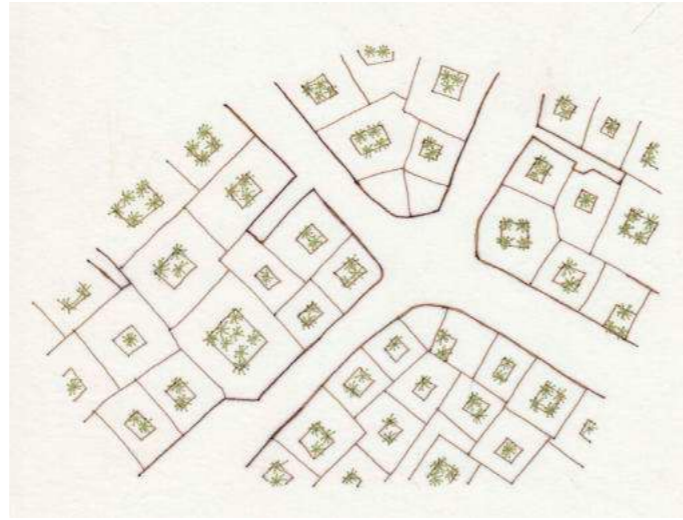
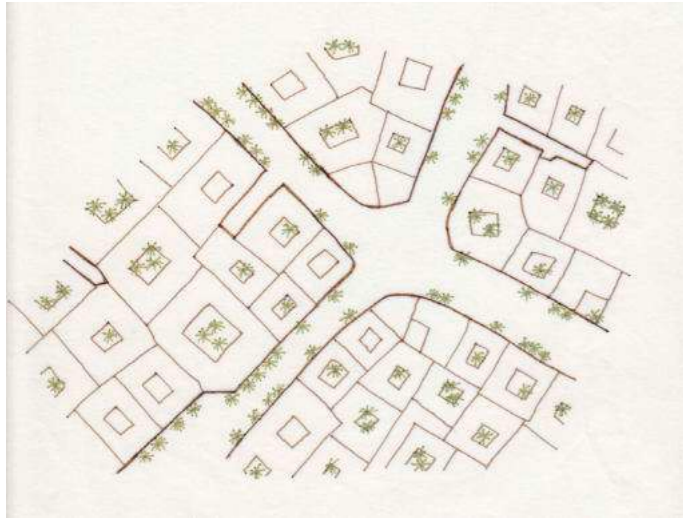

الشكل
2.1

الشكل
1.1

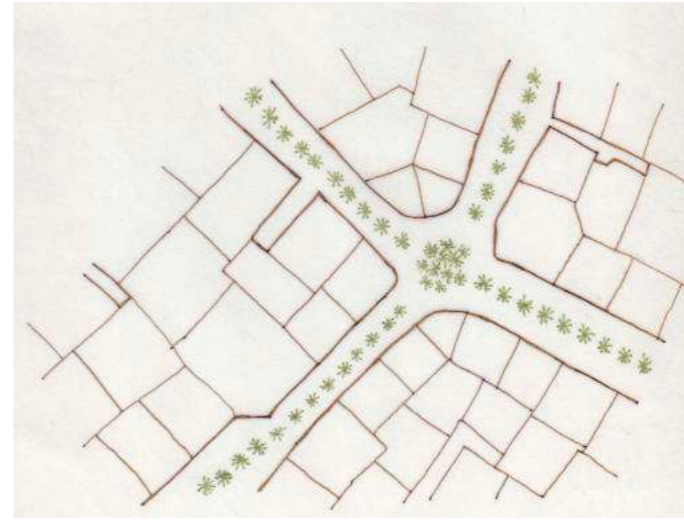

الصور الثلاث اليمنى السفلية توضح قلة أو حتى انعدام الأشجار في طرق المدينة التقليدية. والصور هي لكل من تازة بالمغرب (6.1) وبوسعادة بالجزائر (7.1) ومسجد سيدي عبد الرحمن بالجزائر أيضاً (8.1)، لاحظ أن الأشجار بداخل المسجد. وعلى النقيض من الطرق فإن ساحات الدور تميزت باهتمام السكان واستثمار الأعيان بها كالأشجار. ففي صورتين 9.1 في هذه الصفحة والصورة 10.1 في الصفحة التالية ترى فناءين داخليين لمبنيين بالجزائر، وفي الرسة 11.1 في الصفحة التالية (رسم الرسام بارليت) ترى الفناء الداخلي لمنزل تركي أيام الخلافة العثمانية.

الأشكال الثلاثة توضح ثلاثة احتمالات مختلفة لتوزيع الأشجار كمثال لتوضيح كيفية احتمال توزيع الثروات. وبالطبع فلكل احتمال مآلات مختلفة اقتصادياً واجتماعياً وسياسياً، ذلك أن قرار التوزيع قرار سياسي عمراي وبتبع عقيدة الجماعة الساكنة. فأى هذه الاحتمالات هو الأفضل؟

ففي الحالة الأولى عندما تغرس الأشجار في الطرق العامة (شكل 1.1)، قد يُطالب أهل القرية بري هذه الأشجار؛ وإذا كان لهذه الأشجار ثمار فالمستفيد في هذه الحالة هم أهل القرية جميعاً، وعليهم أن يقطعوا الثمر، وهذا يتطلب مجهوداً لتحديد وتوزيع نصيب كل فرد من الري والثمر. ولتلافي الخلافات، فربما يكلفون أشخاصاً منهم للقيام بذلك مقابل أجر معلوم. أما في حالة غرس الأشجار في ساحات المنازل (شكل 2.1)، فإن مسألة توزيع الثمر وري الشجر قد حُلّت إبتداءً، فلن تنجم خلافات، ولن يُكلف ري الشجر وجمع الثمر وتوزيعه على أهل القرية شيئاً؛ أي أن هذا الحل هو الأفضل اقتصادياً. ولكن في هذه الحالة ستبقى طرق القرية من غير أشجار (الصور 6.1 إلى 8.1). وفي حالة غرس الأشجار في أفنية الدور وساحات المنازل (شكل 3.1)، فإن رب كل منزل سيقوم أيضاً بري شجره وقطف ثمره في حديقته وفنائه (الصور 9.1 إلى 11.1)، وفي هذه الحالة قد لا يهتم بعض السكان بالأشجار المغروسة في أفنيتهم مما قد يؤدي إلى جفاف بعض هذه الأشجار. أي أن

9.1



8.1

7.1



6.1

15.1



16.1



إن الصورتين 15.1 و 16.1 لنفس الشارع في الدار البيضاء، والفرق بينهما عدة سنوات. لاحظوا نمو النخيل في الصورة الثانية ولاحظوا أيضاً تساوي المسافات بين النخيل دلالة على أن الذي اتخذ قرار المسافات بين النخيل هو في الغالب شخص واحد أو جهة مسؤولة واحدة وليس السكان. فكم ستكلف هذه النخيل صيانة طوال السنوات القادمة؟ وهل من الأجدى استثمارها كما في الصورة أم في التعليم؟

إن المثال السابق ومتربته، ماهو إلا مثل بسيط لعين واحدة (الشجرة) لتوضيح تشابك الأمور وأهمية دراسة أماكن تواجد الأعيان في البيئة. وهذا بالطبع ينطبق على جميع الأعيان الأخرى. وكما لاحظنا، فإن الذي أثر في توزيع الأشجار في القرية هو حركية البيئة: كالاتفاق بين مجموعة من السكان أو قرار مسؤول البلدية أو نظام مفروض من الدولة. فإذا تمت معرفة نقاط الضعف والقوة لكل طريقة من طرق اتخاذ القرارات، يمكن للمجتمع بعد ذلك تحسين بيئته. لذلك، فالسؤال هو: هل توجد طرق لقياس كفاءة وعطاء الأعيان في البيئة وأماكن تواجدها؟ وكيف يمكننا كمجتمع الاستفادة القصوى من هذه الأعيان؟

أما من حيث منظر هذه الأشجار من الناحية الجمالية، فإن كل توزيع للأشجار سينتج عنه تأثير ومنظر مختلف. وهناك احتمالان متضادان بينهما احتمالات كثيرة: الاحتمال الأول هو أن تفرس جميع الأشجار في الطرق العامة بترك مسافات متساوية بينها بحيث تكفي المئة شجرة جميع شوارع القرية أو المدينة (الصورة 12.1)، وقد يأتي هذا القرار من سلطة مركزية كرئيس البلدية. والاحتمال الثاني هو أن يقوم كل ساكن بغرس شجره ويتخذ قراراً مختلفاً عن جاره بحيث أن الناتج النهائي يكون حلاً متجاورة ومختلفة، فمنهم من غرس أربع شجرات في فناءه القصير ومنهم من غرس شجرة واحدة في فناء الطويل (الصورتان 13.1 و 14.1). والمهم في الاحتمال الأول هو أن ما قرره رئيس البلدية هو الذي نفذ. أي أن قيم values هذا المسؤول أو ما يراه مناسباً قد فرض على أهل القرية. أما في الحالة الثانية فمجموع قرارات أهل القرية هو الذي نفذ. ومن الطبيعي فإن آراء الناس في الحكم على هذه الحلول ستختلف: فمنهم من يفضل النظر إلى الأشجار وهي مصفوفة ومنتظمة، لذلك سيفضل غرسها متباعدة بالتساوي في جميع شوارع القرية أو المدينة (الصورتان 15.1 و 16.1)؛ ومنهم من يفضل تقاربها بانتظام، ويفضل تركيزها في سوق القرية أو شوارعها الرئيسية؛ ومنهم من يعتقد بأن جمال الأشجار يكمن في اختلافها في التوزيع، وأن رصها بانتظام كصف من الجنود إهانة لطبيعتها وجمالها، ولذلك فهو يجبذ أن يقوم كل ساكن باتخاذ قراره بنفسه.

أما من الناحية الوظيفية فإن للأشجار ظلالاً تجذب الناس أينما وجدت، فإن غرست الأشجار وركزت في وسط المدينة فإنها ستجذب الأطفال والرجال إليها، وإن غرست داخل المنازل فإنها ستؤثر في حياة أهل الدار، فبدل أن يذهب رب المنزل أو الابن إلى وسط القرية فقد يفضل البقاء في حديقة داره للقيام بما يلزم لشجره. أي أن مواقع الأشجار ستؤثر على النشاطات المختلفة في القرية لجذبها للناس، وهكذا. ولكل حالة سلباتها وإيجابياتها، وباستطاعة القارئ التفكير في مضاعفات أخرى كثيرة قد تختلف عما شرحته هنا نظراً لاختلاف تجربته وتقييمه للأمور.

القرية ستفقد بعض مواردها؛ ولكي تتجنب القرية ذلك، قد توضع بعض الأنظمة لضبط تصرفات هؤلاء الأفراد مما سيؤدي إلى ظهور طبقة منظمة من السكان مكونة من كبار أهل القرية مثلاً. أو ربما يحدث العكس تماماً، فقد يقوم السكان بتوظيف شخص لري هذه الأشجار. وقد يكون هذا المسؤول مهملاً مما يؤدي إلى تلف الأشجار في الطرق العامة؛ وقد لا يلاحظ السكان ذلك لانشغالهم بأموالهم الخاصة؛ ومن ثم، فقد يوكل بعضهم بعضاً لمراقبة هذا المسؤول؛ أو قد يتبلور عرف لدى أهل القرية لري الأشجار في الطرق العامة مثل أن تقوم كل عائلة أو مجموعة عوائل متقاربة بري جميع الأشجار لمدة شهر أو فصل من فصول السنة، أو ربما يقوم أحد الأثرياء بوقف عقارٍ وإيجاره لتغطية نفقات هذه الأشجار، وهكذا.

في كل حالة من الحالات السابقة ستوجد مضاعفات مالية واجتماعية وجمالية ووظيفية: فمثلاً، قد يقوم الموظف المسؤول بسرقة وبيع بعض الثمر لأهل القرى المجاورة، أو ربما يزعم أن ري الأشجار مكلف وعلى سكان القرية زيادة الأجر، أو قد يؤدي نظام ري الأشجار في الشوارع عن طريق السكان أنفسهم إلى زيادة تعارف وتقارب السكان لأن عليهم أن يجتمعوا ويتفقوا على وسائل ري هذه الأشجار، وبهذا يزداد الاتصال بينهم وهذا سيوثق روابطهم الاجتماعية.

الصورة 12.1 من مدينة صفاقس. لاحظ المسافات المتساوية بين الأشجار في فناء المبنى وفي الطريق. والصورة 13.1 من الخبر ببلاد الحرمين، والصورة 14.1 من سفربولو من تركيا. لاحظ أن كلا الساكنين قاما بزراعة فناء دارهما بطريقة مختلفة. ستلاحظون بسرعة أن قرار موقع النباتات هل هو من السكان أو من السلطات. لكن لنتنبه أن النباتات أحياناً إن كانت أفضل وهي من وضع السلطات، فهي مكلفة جداً، ما يعني استنزاف موارد الأمة، بينما إن كان الإلتقان من الناس، فهو ممتع لهم وبنفقات أقل.

14.1



10.1

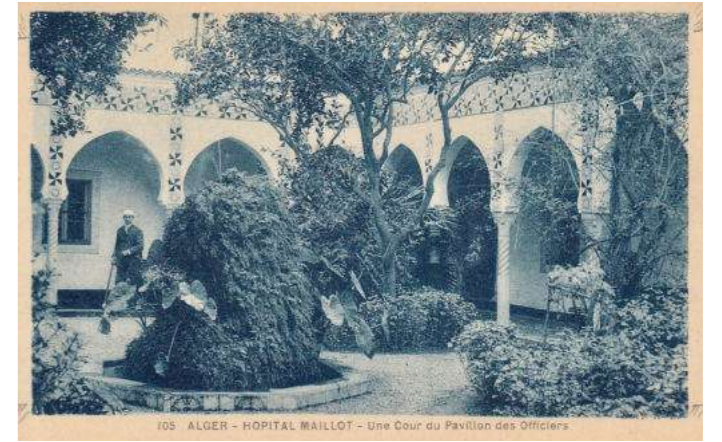

11.1

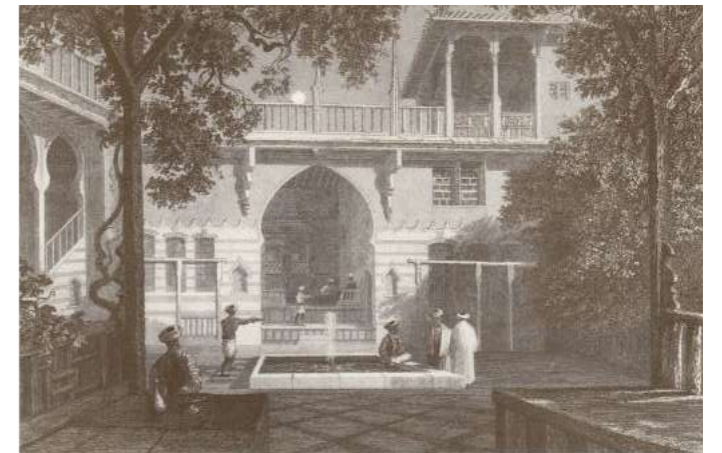

12.1



13.1



من دراسة البيئة استنتجت أن حالات الأعيان وأماكن تواجدها وظاهرة النمو والتغير (والتي شرحت في المقدمة) وحركية البيئة تعتمد أساساً على مقدار تمتع الأفراد بالمسؤولية؛ وهناك عدة نماذج لهذا التمتع. المثال التالي سيوضح بإذنه تعالى المقصود من المصطلح نماذج المسؤولية: قد نجد في عمارة سكنية ضمن مشروع إسكان أحد قطاعات الدولة أن صيانة وتنظيف الممرات هي مسؤولية ذلك القطاع الحكومي، والذي قد يتعاقد مع إحدى الشركات، أو يكون جهازاً فنياً للقيام بذلك. على العموم، الذي يقوم بصيانة الممر هو في الغالب جهة خارجية وليس السكان أنفسهم. أما إذا كان هذا الممر في عمارة سكنية يملكها فرد يسكنها هو وأبناءؤه المتزوجون، فإن صيانة هذا الممر قد تكون من واجبات أبناء هذا الرجل وأسرهم. فنموذج المسؤولية في الحالة الأولى يختلف عن الحالة الثانية. ففي الحالة الأولى مسؤولية صيانة الممر ملقاة على جهة خارجية، أما في الحالة الثانية فهي من واجبات الساكنين. وإذا ما تم تملك الشقق السكنية في الحالة الأولى للسكان أنفسهم (موظفي ذلك القطاع) فإن صيانة الممر ستكون مسؤولية مشتركة بين مستخدمي ذلك الممر، وهذا نموذج ثالث ومختلف بعض الشيء عن الثاني.

إن أحد أهداف هذا الكتاب توضيح نماذج المسؤولية في البيئة التقليدية، والتي انبثقت من الشريعة الإسلامية، وتوضيح مدى اختلافها الكبير عن البيئة الحالية. وكيف أن المسؤولية من خلال نماذجها المختلفة تحدد لنا تكوين البيئة مادياً لأنها تؤثر في حالات الأعيان وأماكن تواجدها، وبالتالي على جميع مكونات البيئة. كما أن المسؤولية تصيغ حركية البيئة والتي تؤثر بدورها على العوامل الأخرى. مثلاً، نماذج المسؤولية أثرت ولا زالت تؤثر على توزيع موارد الأمة والتصنيع والعلاقات الاجتماعية بين الأفراد والأعراف وتركيب الفراغات في المدينة وطرق الاستفادة منها. لذلك، فإن الأمم تستطيع تغيير وضعها البيئي والاقتصادي والاجتماعي للأفضل والاستفادة القصوى من أعيانها إذا غيرت نماذج المسؤولية بها. ولكن هذا ليس سهلاً. علينا أولاً أن نفهم معنى المسؤولية في البيئة ودورها وهو ما سأحاول فعله. فهذا الكتاب لا يتطرق للتخطيط أو العمارة أو الهندسة كعلم، ولكن يناقش مشكلات البيئة

عموماً من منظور المسؤولية، والذي أعتقد أنه الأساس في إدراك مشكلات البيئة؛ وبدون هذا الإدراك سيظل مفهومنا للبيئة سطحياً. أخيراً، ورغم أن أغلب فقرات هذا الكتاب عن البيئة التقليدية، إلا أن هذا ليس كتاباً في التاريخ أو الفقه أو القانون، ولكن الفقه والتاريخ والقانون استخدموا في مواضع متعددة لينيروا لنا دراسة البيئة.

الأعيان تتحدث

إن أغلب الدراسات البيئية (المعمارية و التخطيطية وأحياناً التقنية)، تعتمد على تحاليلنا وآرائنا كبشر نفكر وذلك للحكم على نتائجها لأن هذه الدراسات قد تركز على الأفراد، مثل دراسة أعرفهم وميولهم ومن ثم تأثيرهم كأفراد ومؤسسات في البيئة أو العكس، أو أنها تركز على الخلفية contextual الاقتصادية أو التصنيعية مثلاً لمجتمعات هؤلاء الأفراد. وهناك نوع آخر من الدراسات وهو نوعي وكمي qualitative and quantitative كالتريز على أشكال ومقاسات الأعيان والأماكن (مثل المنازل والشوارع والمساحات) وعلاقتها مع بعضها. غير أن تحاليل واستنتاجات جميع الدراسات السابقة نسبية، لأنها تعتمد على قيم الدارس وخلفيته subjective. لكن هناك طريقة أخرى للبحث لا تعتمد على حكم الأشخاص أو قيمهم. هذه الطريقة هي الأعيان في البيئة باعتبارها كيان مستقل، لها اهتماماتها ومصالحها وعلينا أن نكتشف هذه المصالح. فكيف نفعل ذلك؟

لنتخيل مؤقتاً أن أعيان البيئة لها مصالح خاصة بها ويمكن أن تتحدث مثل البشر لتعبّر عن حالها وعن مطالبها، ماذا ستقول يا ترى؟ لنحاول ذلك من خلال هذا الحوار على ألسنتها. إذا سألتنا أريكة أو كنبه: «لماذا لونها أزرق؟»، قد لا تجيب: «إن ساكن هذه الدار يحب اللون الأزرق» أو «لوني أزرق ليساير باقي ألوان المنزل»، بل قد يكون جوابها: «لقد صنعت هكذا». هذا السؤال لا يثير فضول الأريكة، والإجابة ليست ذات أهمية بالنسبة لنا. أي أن المهم في هذه المحادثة هو طرح السؤال المناسب. فإذا كان السؤال متعلقاً باهتمامات الأريكة نفسها فقد تكون الإجابة أكثر إفادة بالنسبة لنا. لنسألها: «كيف حالك؟» قد تجيب: «لقد وُضعت في هذه الزاوية المُشمسة

وسيئته لوني البراق تدريجياً»، أو: «إن حالي تزداد سوءاً يوماً بعد يوم لأنني موضوعة في ردهة هذا الفندق، وكثير من الناس يجلسون عليّ ويضعون حقائبهم الكبيرة فوقني، والبعض الآخر من النزلاء لا يمنعون أطفالهم من القفز فوقني بأحذيتهم، وإذا لم أُنصق قريباً فسيلقي بي خارج الفندق، إن لم ألق في المحرقة». إن ما يشغل الأريكة هو أن لا تهمل لكي لا تموت؛ أي أنها تريد العيش فترة أطول. ولمعرفة ذلك يجب أن يكون السؤال في الحوار عن حالة العين مباشرة.

إذا سألتنا الشارع: «كيف حالك؟» قد يجيب: «كل شيء طبيعي إلا أن بعض السكان يلقون بفضلاتهم عليّ وهذا يسبب روائح تزعج المارة مما ينفّرهم ويقلل من استخدامي» أو قد يجيب: «رصيفي به بعض التجويفات والتي تتجمع بها مياه الأمطار ثم تتسرب إلى أنابيبي (أنابيب شبكة المياه) فتتآكل». أخيراً، إذا سألتنا مجلس ما: «لماذا أنت كبير في مساحتك؟» فالإجابة قد لا تكون: «لأن الذي يستخدمني مسلم غني»، أو حتى: «لأن الذي يستخدمني ذمي غني»، ولكن قد تكون الإجابة: «لقد بنيت هكذا». أما إذا سألتنا عن حاله فقد يجيب: «إن الذي يستخدمني يهتم بي ويعيد طلائئ سنوياً» أو «إنني سعيد لأنني سأقسم إلى غرفتين وسيتم طلائئ بعد ذلك».

برغم سذاجة هذه الحوارات، إلا أنها تشير إلى أن اهتمام أي عين يكمن في حالته، لذلك فإن إجابته محايدة. أي أن العين لا تهتم ما إذا كان مستخدمها أو مالكها رجل أو امرأة، مسلم أو مسيحي، غني أو فقير، ولكن تركز في إجابته على طريقة معاملة هؤلاء الأفراد لها. فإجابة العين تركز أيضاً على العين وما تحوزه من أعيان أخرى. فالشارع يتحدث عن أشجاره ورصيفه وأعمدة إنارته. والكرسي قد لا يبالى بالطاولة التي يخدمها، ولكن عن الظروف التي تؤثر على حالته. أي أن حالة أي عين هي المرآة الصادقة والوحيدة التي تعكس لنا بجدارة معاملة الأفراد لتلك العين سواءً كانوا ملاكاً أو مستخدمين أو زائرين.

فحالة أي عين تعتمد منطقياً على مدى الإحساس بالمسؤولية لدى أولئك الذين يملكونها ويقومون بصيانتها واستخدامها. أي أنها تعتمد علينا جميعاً. ويمكننا ملاحظة

ذلك في حياتنا اليومية. لماذا تحتاج المناطق العامة لصيانة مستمرة؟ لماذا لا تعيش السيارات التي تملكها الدولة كترك التي يملكها الأفراد؟ الإجابة على مثل هذه الأسئلة متعددة، ولكن بطريقة أو بأخرى تنتهي جميعاً إلى المسؤولية، فالمسؤولية مغروسة فينا كبشر. وهناك مسؤوليات خاصة بنا كأفراد مثل تنظيف منازلنا، وهناك مسؤوليات مشتركة كعدم إلقاء الفضلات في الأماكن العامة. فحيثما نظرنا نجد آثار الإحساس بالمسؤولية أو فقدانها مجسدة في الأعيان من حولنا. فهذا كرسي لفصل دراسي في الجامعة، وملبس بقماش فاخر، قد أخذه الحارس ليجلس عليه عند مراقبة المبني، وتركه معرضاً لأشعة الشمس ليبل في وقت قصير (الصورة 17.1). فهذا الحارس الذي لا يملك الكرسي قد لا يهتم بمصير ذلك الكرسي، بينما المسؤول عنه، كعميد الكلية مثلاً، منشغل بأمور أخرى أكثر أهمية في نظره. مثال آخر، نلاحظ في بعض المساجد أن قطع السجاد تتحرك من مواضعها بعض الشيء بسبب حركة المصلين، ولذلك يجب تعديلها كل فترة وأخرى؛ فبدل القيام بذلك، فقد يقوم المسؤول عن المسجد بتسميرها في الأرض. والشد المستمر على البساط سيمزقه من مواضع التسمير، وهذا بالطبع سيقبل من عطاء البساط على المدى الطويل (الصورة 18.1). ونرى في الصورة 19.1، الحفرة الصغيرة بجانب الشجرة وهي آثار إهمال عامل الشركة المتعاقدة مع البلدية لري المدينة الذي استخدم خرطوم ماء ذا قطر كبير (صورة 20.1). فسرعة انسياب المياه وفرت لهذا الساقى بعض الوقت، فمجموع الأوقات لري جميع الأشجار قد تكون أكثر أهمية للساقى من حالة الشجرة. فهو قد لا يبالى بالضرر إلا إذا لاحظته رئيسه في العمل، والذي قد لا يهتم بالضرر الواقع على الشجرة لأنه لن يدركه إلا إذا نبهته الشركة بناءً على تنبيه موظفي البلدية لهم. فالمسؤولية في هذه الحالة قد سُتتت. وعلى النقيض من هذا، فالسيارة المغطاة والمحمية من أشعة شمس الصيف المحرقة خلف الشجرة تدل على اهتمام مالك السيارة بها، وهناك أمثلة كثيرة (الصور 21.1 إلى 26.1).

المسؤولية كإطار نظري

لقد استنتجت إطاراً نظرياً لنماذج المسؤولية وذلك لتوضيح العلاقة بين حالة العين والمسؤولية؛ وتم هذا بعد دراسة حالات الأعيان في البيئة التقليدية ومقارنتها بالبيئة المعاصرة. أي أن الدراسة والتحليل أدت إلى استنتاج الإطار النظري. وفي هذا الكتاب، ولغرض التسهيل والإيضاح، سأشرح الإطار النظري أولاً ثم نماذج المسؤولية وتأثيرها على البيئة.

الحق

الإطار النظري مكوّن من شقين: شق الحق وشق الفريق. شق الحق هو التمتع بحق الملكية وحق السيطرة وحق الاستخدام للعين.² ومن الواضح أن أي عين قد يتمتع بملكيتها أناس ويستخدمها آخرون، فالكرسي في المعهد الدراسي يستخدمه الطالب ويملكه المعهد، والمنزل الذي يملكه شخص ما قد يستأجره ويسكنه آخر، والحديقة

الصورة 17.1 في الصفحة السابقة لمقعد دراسي ملبس بالقماش في إحدى المؤسسات التعليمية ببلاد الحرمين وقد ترك معرضاً لأشعة الشمس وماء المطر ليبل، وهذا منظر مألوف في أكثر المؤسسات والدوائر الحكومية. لاحظ في الصورة 18.1 موقع المسبار الذي دُق على سجاد المسجد والذي سيمزقه على الأمد البعيد. والصورة 19.1 توضح الحفرة الناتجة من ري الشجرة باستخدام خرطوم ماء بقطر كبير كما في الصورة 20.1 وهذا أدى إلى ضعف جذور الشجرة فاقتلها الأطفال، وجميع هذه الصور من بلاد الحرمين. نفس الإحساس بالمسؤولية يتكرر في معظم الشعوب إن لم يكن المستخدمين ملاكاً. ففي الصورة 21.1 من تونس قام بعض العمال بتسخين الماء لعمل الشاي أثناء صيانتهم للرصيف، فكان أنسب مكان للقيام بذلك هو خلف حوض الشجرة، ولكن هذا الفعل حرق جدار حوض الشجرة وسودها، إلا أن حال هذه العين أقل أهمية لهم من عمل الشاي. وفي الصورة 22.1 من إحدى مدارس مصر نرى عاملاً يقوم بإعادة طلاء خشبة نافذة المبنى. لاحظ أنه لا ينظفها قبل طلاؤها، وهذا سيترك طبقة غبارية بين الطلاء الجديد والطلاء القديم، ما سيؤدي إلى تساقط الطلاء الحديث بعد حين. كما أنه لا يقوم بطلاء جميع أجزاء النافذة، فالأجزاء التي لا يلحظها عموم الناس لا تطلّى كما في الصورة 23.1. أما الصورة 24.1 فهي لمبنى بالخبر ترك أكثر من خمسة عشر عاماً لخلاف بين المقاول والمالك ما أدى إلى سوء حاله لتركه مهجوراً. والصورة 25.1 في هذه الصفحة فهي لمجموعة من الكراسي والطاولات في إحدى المؤسسات التعليمية ببلاد الحرمين، فحينما أريد نقلها لمبنى آخر تركت لأكثر من اسبوع معرضة لأشعة الشمس فتغير حالها للأسوء بالطبع. والصورة 26.1 من القاهرة هي الأكثر إبلاماً. فهي منظر يتكرر في جميع دول ما يسمى بالعالم الثالث، وهو إلقاء الناس للفضلات على المباني الغائب عنها ملاكها لتصبح مزابل دائمة حتى يأتي المالك ويقرر الإهتمام بمبناه.

العامة التي تملكها الدولة يستخدمها عموم الناس. بمثل هذه الأمثلة نستنتج أن الملكية تختلف عن الاستخدام. أما السيطرة على العين هي حق ثالث؛ فربئس البلدية قد لا يُبيح استخدامات تجارية معينة في شارع ما رغم أنه لا يملك ولا يستخدم ذلك الشارع، وبإمكان مالك المنزل أن يبني غرفة إضافية إذا رغب ذلك بينما المستأجر لا يستطيع ذلك دون إذن المالك لأنه لا يسيطر على الحوائط، ولكن باستطاعة المستأجر تحريك أثاثه الذي يسيطر عليه. إذاً، نستنتج أن أي عين تخضع لثلاثة حقوق مميزة وهي: حق الملكية وحق السيطرة وحق الاستخدام.³

ونظراً لطبيعة العين، فالحقوق الثلاثة قد لا تتضح للباحث. فمن يسيطر مثلاً على سيارة مستأجرة، الشركة المالكة أو المستأجر؟ نقول إن الحقوق الثلاثة بالنسبة لجميع الأعيان التي شيدها الإنسان تتضح بقليل من التفكير في طريقة التعامل اليومي مع العين: فالسريير يُستخدم بالنوم عليه، بينما السيطرة عليه تعني المقدرة على تغيير مرتبته أو موضعه؛ واستخدام السيارة هو

18.1



20.1



22.1



24.1



17.1



19.1



21.1



23.1



25.1



26.1



قيادتها، بينما السيطرة عليها هو تغيير لونها مثلاً؛ وكذلك استخدام شبكة الصرف الصحي هو صرف الفضلات إليها، أما السيطرة عليها فهو تغيير سعة أو اتجاه أنابيبها، أو عدم السماح للآخرين بالتوصيل بها. وحقّ الاستخدام للحائط المشترك بين الدارين لا بد وأن يكون للجارين من الجانبين معاً، لأن طبيعة استخدام هذا الحائط لا بد وأن تكون من الجهتين معاً؛ أما السيطرة عليه فتعني المقدرة على إحداث كوة (شباك) به مثلاً. لذلك، فالأثاث الذي يملكه الوالد، يستخدمه وقد يسيطر عليه الابن، والشارع الذي يستخدمه الناس، تملكه الدولة وتسيطر عليه البلدية، وهكذا.

إذا تعرّف حق السيطرة بأنه المقدرة على التصرف في العنصر دون استخدامه أو ملكه كناظر الوقف الذي لا يملك ولا يستخدم الوقف، أو الموظف المسؤول في الفندق والذي لا يملك غرفة النزيل ولا يسكنها ولكن يستطيع تغيير مواضع أثاثها. ومن أمثلة مشابهة نلاحظ أن جميع القرارات التي تؤثر في البيئة، كفتح نافذة أو هدم مبنى أو إغلاق شارع، هي حقوق سيطرة فقط وليست حقوق ملكية. كما أن إيجاد هذا الخط الفاصل بين حق الملكية والسيطرة ضرورة لا بد منها لفهم دور المسؤولية في البيئة، ولكن هذا لا ينافي أن يتمتع شخص واحد بحق السيطرة والملكية معاً كما سأوضح. ونُعرف حق الاستخدام بأنه التمتع باستخدام العين دون التمتع بحق الملكية أو السيطرة؛ كالشخص الجالس على كرسي في الحديقة العامة، والمستأجر الساكن في الشقة. أما حق الملكية فتعريفه هو ملك الرقبة فقط أو المقدرة على نقل الملكية للأراضي الأميرية أيام الخلافة العثمانية، حيث أن المتمعين بحق التصرف كانوا يسيطرون ويستخدمون أما الدولة فتملك فقط.

ولا بد من التنويه هنا على أن هناك تعاريف كثيرة في الشريعة الإسلامية والأنظمة الوضعية وستنطرق لها لاحقاً، مثل حق الارتفاق وحق الاستغلال وحق الانتفاع وملك المنفعة، وكلها لها مدلول وتأثير معين بالنسبة للعين. فمثلاً، الملكية في الشريعة الإسلامية تستخدم بطرق كثيرة؛ فالفقيه يسمون الملكية إلى أنواع مثل الملك التام والملك الناقص. فالملك الناقص مثلاً هو أن يكون قاصراً على الرقبة أو على المنفعة كأن يوصي شخص برقبة داره لزيد

وسكنها لعمرو. وحتى لا تلتبس الأمور علينا لا بد لنا من التركيز على التعريفات المذكورة سالفاً. ويجدر أن أشير هنا إلى أن عبارة الإمام شهاب الدين الصنهاجي (من فقهاء المالكية والمعروف بالقرافي، ت 684) لفتت نظري لأهمية الفرق بين الملكية والسيطرة في الشريعة. فقد قال رحمه الله: «إعلم أن الملك أشكل ضبطه على كثير من الفقهاء، فإنه عام يترتب على أسباب مختلفة، البيع والهبة والصدقة والإرث وغير ذلك، فهو غيرها، ولا يمكن أن يقال هو التصرف، لأن المحجور عليه يملك ولا يتصرف، فهو حينئذ غير التصرف، فالتصرف والملك كل واحد منهما أعم من الآخر من وجه وأخص من وجه، فقد يوجد التصرف بدون الملك كالوصي والوكيل والحاكم وغيرهم يتصرفون ولا ملك لهم، ويوجد الملك بدون التصرف كالصبيان والمجانين وغيرهم يملكون ولا يتصرفون...»⁴

ولبيان العلاقة بين الحقوق الثلاثة، فسنستخدم ثلاث دوائر متداخلة بحيث تمثل كل دائرة حقاً من الحقوق الثلاثة، كما هو موضح في الصفحة المقابلة في الشكل رقم 4.1.

الفريق

الشق الثاني من الإطار النظري هو الفريق. نقول، إن أي قرار في البيئة كقرار بيع أو بناء أو استخدام لا بد وأن يتخذه فرد أو مجموعة أفراد، ولنطلق على ذلك الفرد أو تلك المجموعة من الأفراد لفظ فريق. وتنبغي الإشارة هنا إلى أن الفريق هو ما تعتبره العين كصاحب قرار وليس كما نعتبره نحن. فعلى سبيل المثال، قد نعتبر نحن أن الأسرة كاملة فريق واحد يؤثر على حالة أثاث البيت، متأثرين في اعتبارنا بمفهوم الأسرة كلبنة اجتماعية لها وزنها وتأثيرها في باقي الأمور الاجتماعية، لكن نظرة الأثاث إلى الفريق تختلف تماماً لأنه لا ينظر إلى الأسرة كلبنة اجتماعية بل كمؤثرات ذات قرارات، وبالتالي قد يكون الأب وحده في الواقع هو الفريق المالك لكونه الوحيد الذي يقرر متى يبيع الأثاث لشراء غيره. هذا من جهة، ومن جهة أخرى فإن أي عين لا يملكها إلا فريق واحد. فسواءً كان مالك المنزل شخصاً واحداً أو أقارب أو مؤسسة، فإن قرار بيع المنزل هو قرار واحد. وهذا

الشكل
4.1

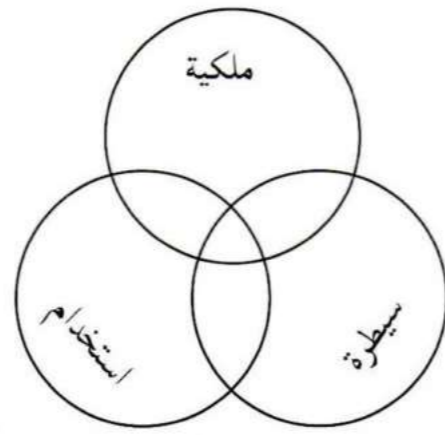

الشكل 4.1: كل دائرة في الشكل تمثل حقاً من الحقوق الثلاثة وهي الملكية والسيطرة والاستخدام.

القرار لا يتم إلا بموافقة الشركاء كفريق واحد. فالأخوان قد يختلفان في بيع المنزل، ولكن في النهاية قرارهما هو قرار واحد، وهو البيع أو عدمه. أما عن كيفية الوصول لهذا القرار فهذا أمر يمكننا تأجيله مؤقتاً حيث أنه لا يتعلق بموضوعنا الحالي.

نفس الفكرة السابقة تنطبق على السيطرة. فالعين لا يسيطر عليها إلا فريق واحد، فقرار تحويل أحد شوارع المدينة إلى طريق مشاة تجاري هو قرار واحد، وقد يختلف مسؤولو البلدية حيال هذا القرار فيما بينهم، أو مع السكان، أو مع مسؤولي الدوائر الأخرى؛ ولكن في النهاية هو قرار واحد. وبالمثل، فإن قرار تحويل غرفتين إلى غرفة واحدة بإزالة الحائط بينهما هو قرار واحد أيضاً، فقد لا يرضى بعض أفراد الأسرة بهذا القرار إلا أنه قرار توصلوا إليه بعد جدل. ومن الواضح أن قرار أي فريق مبني على تداخل وتفاعل كل من عادات ومعايير واهتمامات وغرائز ومستوى إدراك أعضاء ذلك الفريق، هذا بالإضافة إلى الحالة الاجتماعية والنفسية والدينية والسياسية والمناخية والجغرافية المحيطة للفريق والعين. أي أن جميع ما سبق ذكره من عوامل تتفاعل وتنبلور في القرار الذي يتخذه الفريق، وهذه مسألة مهمة لا بد من إدراكها.

والاستخدام هو أيضاً حق يتمتع به فريق واحد فقط؛ وقد يكون هذا الفريق المستخدم مكوناً من فرد واحد كمستخدم الطاولة، أو عائلة كمستخدمي غرفة المعيشة، أو عموم الناس كمستخدمي الحديقة العامة.

من البدهي أن حجم الفريق المستخدم سيؤثر على حالة العين؛ فحالة كرسي في حديقة خاصة مثلاً وتستخدمها عائلة واحدة، سيختلف عما إذا كان في حديقة عامة ويستخدمه ألوف من عامة الناس. نفس الفكرة تنطبق على السيطرة والملكية: المنزل الذي يُسيطر عليه أو يشترك في ملكيته عدة أفراد سيكون في حالة مختلفة عما إذا سيطر عليه أو ملكه شخص واحد. غير أن أي قرار حيال الملكية والسيطرة هو قرار يتخذه فريق واحد، وهذا لا ينطبق على الاستخدام، لأن المستخدمين لا يقررون ولكن يُقرّر لهم. ولكي لا ندخل في تفصيل أكثر، سنؤجل مناقشة اعتبار المستخدمين كفريق واحد إلى الفصل الرابع، وسنرى بإذنه تعالى أن هذا الاعتبار هو قوة لهذا الإطار النظري.

النماذج الإذعائية

كما أوضحنا، فإمكان فريق واحد التمتع بحق أو حقين أو ثلاثة حقوق معاً؛ وبالنقيض فإن أكثر من فريق لا يمكن لهم أن يتمتعوا بحق واحد. ويربط الشقين معاً (الفريق والحق) نحصل على خمسة احتمالات رئيسية للمسؤولية، وقد سميتها «النماذج الإذعائية للعين» لأن العين ليس لها أي خيار أو مقالة في الوضع الذي هي فيه. إنما هي مدعنة ومستسلمة للفريق التي تتمتع بالحقوق الثلاثة عليها، مقررّة بذلك مصيرها. أي أن العين مُرغمة على هذا الوضع.

الاحتمال الأول، وسميته «النموذج الإذعائي المتحد»، ويحدث عندما يتمتع فريق واحد بالحقوق الثلاثة؛ أي أن نفس الفريق يملك ويستخدم (شكل 5.1). ولأن المسؤولية موحدة في فريق واحد في هذه الحالة، فإن على هذا الفريق أن يتعامل مع نفسه فقط. مثلاً، إذا أراد الفريق أن يبني غرفة في منزله الذي يسكنه ويسيطر عليه فلن يحتاج إلى إذن الآخرين. وإذا أراد مستخدمو الطريق غير النافذ بناء دكة فلهم ذلك دون أخذ إذن السلطات إذا كانوا هم الملاك والمسيطرين.

الاحتمال الثاني، والمعاكس للأول، يحدث عندما تشترك ثلاثة فرق في عنصر واحد، بحيث يتمتع كل فريق بأحد الحقوق؛ أحدهم يملك وثانيهم يسيطر وثالثهم

الشكل
6.1

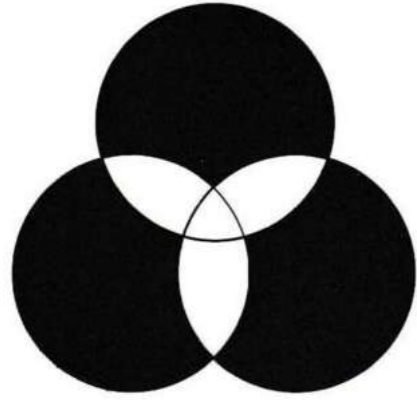

الشكل 6.1: النموذج الإذعاني المشتت
إن المناطق الثلاث المسودة تعني أن ثلاث فرق تشترك في مسؤولية العين. أحدهم يملك، والثاني يسيطر، والثالث يستخدم، فكل فريق يتمتع بحق واحد. وهذا النموذج مضاد للإذعاني المتحد.

الشكل
5.1

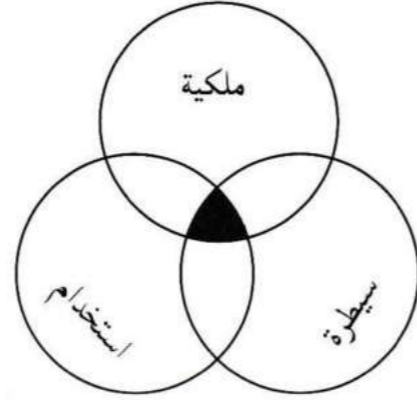

الشكل 5.1: النموذج الإذعاني المتحد.
إن المنطقة المتوسطة المسودة تعني أن فريقاً واحداً يتمتع بالحقوق الثلاثة، أي بكل من الملكية والسيطرة والاستخدام.

الشكل
8.1

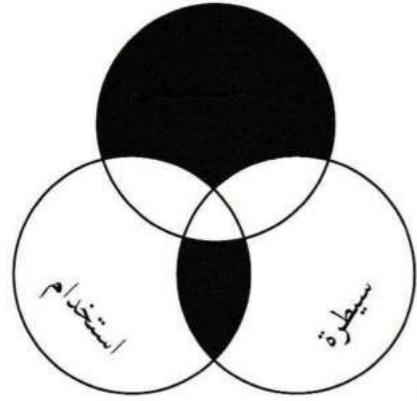

الشكل 8.1: النموذج الإذعاني الحيادي.
المنطقة المسودة بين الدائرتين تعني أن فريقاً واحداً يتمتع بحقي الملكية والسيطرة. أما المنطقة المسودة الكبرى فتعني أن فريقاً واحداً يتمتع بحق الملكية.

الشكل
7.1

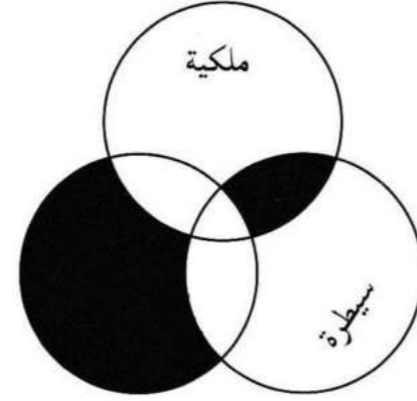

الشكل 7.1: النموذج الإذعاني الترخيضي.
المنطقة المسودة بين الدائرتين تعني أن فريقاً واحداً يتمتع بحقي الملكية والسيطرة. أما المنطقة المسودة الكبرى فتعني أن فريقاً واحداً يتمتع بحق الاستخدام.

الشكل
9.1

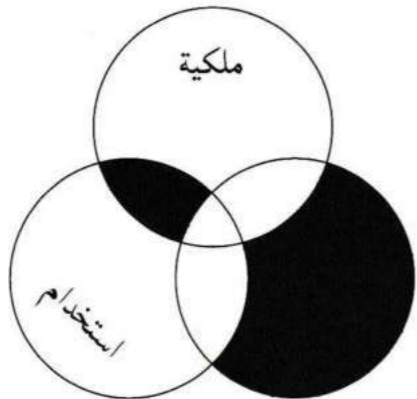

الشكل 9.1: النموذج الإذعاني المؤقت.
المنطقة المسودة بين الدائرتين تعني أن فريقاً واحداً يتمتع بحقي الملكية والاستخدام. أما المنطقة المسودة الكبرى فتعني أن فريقاً واحداً يتمتع بحق السيطرة.

بالغاء أحد الحقوق. مثلاً، قد يقول قائل: إن صخرة كبيرة لا يستطيع أحد أن يسيطر عليها لطبيعة حجمها، وعليه فهي لا تدعن لأي من النماذج الخمسة! أو قد يقول: إن قطعة أرض في الصحراء لا يملكها أو يسيطر عليها أي فريق، فهي لا تدعن أيضاً لأحد النماذج الخمسة! وفي الحقيقة، بإمكان أي شخص التفكير في مجموعة من العقبات لطبيعة العين أو عدم ممارسة أحد الفرق لأحد الحقوق الثلاثة. قد لا تقوم الدولة مثلاً بالسيطرة على الصحراء التي تملكها، وهذا لا يعني عدم وجود فريق مسيطر، ولكن يعني أن الفريق المسيطر لا يزاوّل حقوقه. أما بالنسبة للصخرة فالسيطرة عليها قد تكون بمنح الآخرين من استخدامها وليس تحريكها. باختصار، إذا تجاهلنا مثل هذه الحالات الشاذة، فإن جميع الأعيان والأماكن في البيئة لابد وأن تخضع لأحد النماذج الإذعانية الخمسة. ولمعرفة النموذج الإذعاني الخاضع له العنصر علينا أن نميز الحقوق الثلاثة بوضوح وحذر، وإلا نسبت الأعيان لغير نماذجها. مثلاً، المنزل الذي يسكنه أخوان ويملكانه كفريق واحد، يخضع لنموذج إذعاني مختلف عما إذا كان المالك أحد الأخوين فقط؛ ففي الحالة الأولى المنزل مملوك ومستخدم ومسيطر عليه من فريق واحد (إذعاني متحد)؛ وفي الثانية مملوك ومسيطر عليه من فريق واحد وهو المالك، ويستخدمه فريق آخر وهما الأخوان معاً، أي أن المالك عضو في الفريق المستخدم (إذعاني ترخيضي). ولكي يتم تمييز الحقوق الثلاثة والفرق لك أيها القارئ، فاستنتج ذلك بمراجعة دورك للأعيان التي تستخدمها وتملكها. فأي فرد منا لابد وأن يكون فريقاً أو عضواً في فريق يزاوّل أحد الأدوار السبعة التالية: (1) فريق يملك ويسيطر ويستخدم. (2) فريق يملك ويسيطر. (3) فريق يستخدم. (4) فريق يسيطر ويستخدم. (5) فريق يملك. (6) فريق يملك ويستخدم. (7) فريق يسيطر.

ولقد أطلقت على كل نموذج إذعاني اسماً لتسهيل توصيل المعلومات للقارئ. فعند دراسة البيئة التقليدية ومقارنتها بالحالية سنجد أن النماذج الإذعانية للعنصر قد تغيرت في البيئتين؛ وسيسهل إدراك ذلك بذكر اسم النموذج فقط، دون ذكر تفاصيل توضيحية أخرى. إخوتي، إن ما شرحته سابقاً هو أساسي لمتابعة القراءة؛ فإذا لم تستوعبه فأرجو منكم إعادة النظر إليه لتتمكنوا من الاستمرار.

يستخدم (شكل 6.1). فعلى كل فريق في هذا الاحتمال والذي تشتتت فيه المسؤولية أن يتعامل مع الفريقين الآخرين، ولقد سميت «النموذج الإذعاني المشتت». ومثال ذلك الأملاك الموقوفة (الأوقاف) لجماعة ما، فيسيطر عليها ناظر ويستخدمها أيتام؛ أو الكرسي في المعهد والذي يستخدمه الطالب ويسيطر عليه مدير المعهد وتملكه الدولة.

بين هذين الاحتمالين المتعاكسين نجد احتمالاً ثالثاً وبأخذ ثلاث حالات لأن العين خاضعة فيه لفريقين اثنين: الحالة الأولى وهي «النموذج الإذعاني الترخيضي»، وعلى الفريق المستخدم فيها أن يتعامل مع الفريق المالك المسيطر (شكل 7.1)؛ كالشخص الذي يستأجر داراً أو محلاً تجارياً. ولقد سميت هذا النموذج من المسؤولية بالترخيضي لأن المالك المسيطر يسمح فيه لفريق آخر باستخدام عنصره. في الحالة الثانية، وهي «النموذج الإذعاني الحيادي»، على الفريق المتمتع بحق السيطرة والاستخدام التعامل مع الفريق المالك. وسميته الحيادي لأن حق السيطرة عادة ما يتمتع بها المالك، ولكن الذي حدث هنا هو أن الفريق المستخدم قد حاز على حق السيطرة. وطبيعة العلاقة بين الفريقين في هذا الإذعاني تميل إلى إصدار القوانين من قبل الفريق المالك؛ مثل الأراضي الأميرية التي تملكها الدولة ويسكن بها المزارعون المتمتعون بحق التصرف (شكل 8.1). والحالة الثالثة هي «النموذج الإذعاني المؤقت»، وهذا يحدث عندما يسيطر فريق ما على عين يستخدمها المالك. وسمي مؤقتاً لأنه مرحلة إذعانية انتقالية وليست ثابتة مثل باقي النماذج. مثال على ذلك الحجر، حيث يُجبر على مال السفهيه أو المال المرهون أو منزل اليتيم، فالطفل اليتيم يسكن منزله ولكن لا يسيطر عليه، فالمسيطر هو الوصي على الطفل (شكل 9.1).

إن العلاقة بين الفرق المشتركة في عين ما تؤثر على حالة ذلك العين. مثلاً المستأجر قد لا يصون المبنى كما يفعل المالك لأنه لا يملكه؛ وبالمثل، المالك لشقة مؤجرة قد لا يصونها كما سيفعل إذا كان هو الساكن بها. وحالة العين بالتالي ستعكس لنا طبيعة العلاقة بين الفرق المشتركة في ذلك العنصر. فأي عين في البيئة لابد وأن تدعن لأحد هذه النماذج الخمسة، وليس لنموذجين في آن واحد. ولكن نظرياً، بإمكان أي شخص أن يأتي بنماذج أخرى

توضيح

قبل دراسة البيئتين التقليديّة والمعاصرة، لابد لي من توضيح نقطتين، أولاً الفِرَق: لأن الفريق المالك هو المسيطر في كثير من الحالات، فعموم الناس يعتقدون أن الملاك هم الأهم، وأنهم يُصيغون أو يُشكّلون البيئَة. وفي الواقع، وبناءً على تعريفنا للملكية، فالفريق المسيطر هو الذي يصيغ أو يشكّل البيئَة. فهو الذي يتخذ القرار ببناء أو هدم منزل، أو إحداث شارع؛ أمّا المالك فيتمتع فقط بصلاحيّة نقل الملكية، وتغيير الفريق المسيطر والمستخدم أحياناً. فمثلاً، إذا اشترى الفريق المالك عقاراً مجاوراً لعقاره وأعطى حق السيطرة للفريق المسيطر على عقاره الأول، فهو إنّما يوسع من دائرة سيطرة الفريق المسيطر. أي أن المسيطر دائم الحركة داخل حدود الفريق المالك، وهنا تكمن قوة الفريق المالك. نفس الفكرة تنطبق على الفريق المستخدم. ملاحظة أخرى هي أن الفريق المالك قد يؤثر على قرارات المسيطر، ولكن لا يجبره عليها؛ أما إذا كان له إجباره، فهو (أي الفريق المالك) المسيطر؛ والذي كنّا نعتقده المسيطر إنّما هو موظف لدى المالك فقط.

وإضافة لما سبق، يتميز الفريق المسيطر عن المالك والمستخدم بأنه معرض للقوانين والأنظمة. ومن الممكن تقنين الملكية بمنح بيع العقار في منطقة ما، وكذلك أمر أو إرشاد المستخدم بطريقة استخدام معينة للعين. ولكن أغلب القوانين البيئية، إن لم تكن جميعها، تهدف إلى تحديد حق السيطرة. مثلاً، البلدية قد تصدر قانوناً للملاك بأن لا يرتفع علوّ مبانيهم عن دورين في منطقة ما. رغم أن هذا القانون موجه للملاك، إلا أنه يخاطب المسيطرين لأنه يفترض أن الملاك هم المسيطرون؛ وأمّا إذا كان المسيطر فريقاً آخر فإن هذا القانون يخاطب المسيطرين وليس الملاك.

إن تمييز الفريق المالك أو المستخدم في البيئَة أسهل من تمييز الفريق المسيطر. فكل ما علينا فعله هو السؤال: من هو المالك؟ وتكون الإجابة: بأنه زيد أو عمرو. أمّا الفريق المستخدم فهو في الموقع، ويمكن رؤيته وهو يستخدم أو يسكن العقار. ولكن الصعوبة تكمن في تمييز الفريق المسيطر. والطريقة المثلى معرفته هي ظاهرة التغيّر والنمو التي تحدثنا عنها في المقدمة. وهنا

تظهر أهمية دراسة التاريخ لمسألة المسؤولية. فيمكننا تحديد الفريق المسيطر بالمشاهدة المستمرة لتغير ونمو البيئَة، وكذلك بدراسة ومقارنة الأنظمة والقوانين البيئية في المجتمعات.

ثانياً المصطلحات: عند دراسة منزل مُستأجر، فإن المستأجر يستخدم الحوائط، ولكن لا يسيطر عليها أو يملكها (ترخيصي، الشكل 7.1)، بينما يملك ويسيطر ويستخدم الأثاث داخل المنزل والخاضع لنموذج إذعائي مختلف (متحد، الشكل 5،1). أي أن كل عين في البيئَة قد تقع في نموذج إذعائي مختلف عن الأعيان المحيطة بها. ولأن الأعيان متداخلة ومتجاورة في البيئَة، يجب أن أوضح لك أخي القارئ عدة نقاط عن المصطلحات لتتلافى سوء الفهم.

وكما ذكرت، فإن كل مكان في البيئَة مكون من أعيان. وحيث إن الدارج في اللغة هو استخدام المكان (الغرفة مثلاً) للدلالة على الأعيان المكونة له (الحوائط)، فإذا ذكرنا المكان فإننا سنشمل الأعيان المكونة له: مثل الغرفة أو القبو وليس بالضرورة ما بداخلها من أعيان. كما يمكننا أيضاً استخدام الوظيفة للدلالة على العين أو المكان، مثل المدخل أو المدرسة أو الملعب. لذلك سأستخدم اسمي المكان والوظيفة للدلالة على الأعيان المكونة لهما، وليس ما بداخلهما من أثاث مثلاً. فإذا قلت «مدرسة» فأنا أعني حوائط المدرسة ولا أعني ما بداخل المدرسة من قواطع بين المكاتب، وإذا قلت فصلاً فأنا أعني حوائط الفصل ولا أعني الكراسي والطاولات، هذا إذا كان هناك اختلاف بين المدرسة والفصل في نماذج المسؤولية. وبناءً عليه، إذا أردنا تمييز النموذج الإذعائي سندرس الأعيان المكونة للمكان دون ذكر تلك الأعيان مباشرة. فإذا كان النموذج الإذعائي للمنزل هو الترخيصي والغرف هي الحيازى، فهذا يعني أن الساكن يسيطر على الحوائط الداخلية ولا يسيطر على الحوائط الخارجية. أما إذا تعمّس استخدام المكان للدلالة على العين، مثل الحائط المشترك بين جارين أو الرصيف، فسأذكر اسم العين نفسها. كما أن هناك أماكن نتجت بفعل وجود أعيان فرق متعددة من حولها كالشارع والساحة، فوجود المباني وأسوارها حددت الشارع كمكان (كما سنرى). فإذا ذكرنا المكان في هذه الحالة فنقصد ما بها من أعيان لأن الأعيان التي تحدد المكان لا تخص فريقاً

واحدًا ولكن عدة فرق، وبالتالي قد توجد تلك الأعيان المكونة للشارع في نماذج إذعائية مختلفة.

إن كلاً من «العقار» و «المكان» و «الخِطَّة» كلمات تحتاج لبعض التوضيح: فكلمة عقار تدل في العموم على الملكية وليس السيطرة أو الاستخدام؛ فالناس يعتبرون العمارة السكنية التي يملكها شخص واحد وتسكنها عدة عوائل كعقار واحد، بغض النظر عن عدد العوائل المستخدمة أو الساكنة في تلك العمارة السكنية. نفس الفكرة تنطبق على كلمة مكان، فهي غالباً ما تدل على الاستخدام، فالناس يعتبرون السوق كمكان واحد عند الحديث عن أماكن المدينة لأن المستخدمين كلهم باعة، ولكن عند الحديث عن الأماكن في السوق نجد أن ذلك المكان (السوق) يقسم إلى عدة أماكن متخصصة، كمكان للعطارين وآخر للجزارين. وهذه الظواهر من قوة اللغة العربية التي تبيح لنا استخدام نفس الكلمة في عدة مستويات. وهذا ينطبق أيضاً على كلمة خِطَة والتي تشير إلى السيطرة، وهي كلمة قديمة أبدع المؤرخون في استخدامها وذات معنى نحن بحاجة إليه اليوم وهي تعني بالإنجليزية territory وترجم عادة إلى منطقة أو إقليم أو نطاق؛ ومعناها منطقة نفوذ محددة يسيطر عليها فريق واحد؛ مثل محافظة في الدولة أو مدينة في الإقليم أو حارة في المدينة أو منزلاً في الحارة أو غرفة في المنزل، فهي كلمة ذات مستويات مختلفة. وفي هذا الكتاب سأستخدم عقار للدلالة على ملكية فريق واحد للأعيان، ومكان للدلالة على استخدام فريق واحد للمكان المسمى كالشارع أو الطريق غير النافذ، وخطة للدلالة على فريق واحد مسيطر على تلك الخطة. والفرق بينهم هو أن العقار يدل على أعيان تتبع نموذجاً إذعائياً واحداً لنفس الفريق كقطعة الأرض وما عليها من أعيان كالأشجار والمباني وما بداخلها من أثاث، بينما المكان يدل على الفراغ كالشارع وما به من أعيان أو المنزل والأعيان المكونة له وليس ما بداخل المكان (أنظر التوضيح السابق للمكان)، أما الخطة فتدل على موضع. وسيوضح معنى الخطة في الفصل الخامس. ولقد تلافيت استخدام كلمة فراغ في الكتاب رغم شيوعها بين المعمارين لعدم حاجتي لها ولأن أي فراغ عمراني لا يكون إلا بوجود أعيان، وبذلك يصبح مكاناً كالحارة والشارع.

ملحوظة أخرى: إن الفِرَق المشتركة في نفس العين، تتعامل معه بطرق مختلفة. فالمر في العمارة السكنية بالنسبة للمستأجر الساكن مثل الشارع، فهو لا يملكه ولا يسيطر عليه، ولكن يستخدمه فقط بالمرور خلاله (شكل 7.1، ترخيصي). نفس هذا المر يعتبر بالنسبة لمالك العمارة السكنية كعين في مخزنه، فالمالك الذي لا يسكن العمارة لا يستخدم الممر، ولكن يسيطر عليه ويملكه، كأى عين مودعة في مخزنه (شكل 7.1). من حيث الشكل أو المظهر، هذا الممر يشابه الطريق غير النافذ في المدن الإسلامية والذي أكثر المعمارين المعاصرين من استخدامه، ولكن من حيث توزيع المسؤولية أو النماذج الإذعائية، فهناك فرق شاسع.

أخي القارئ، سندرس في كل نموذج إذعائي عدة أعيان بغض النظر عن حجم العين أو طبيعته. فمثلاً زيد من الناس قد يملك الحائط الذي يفصل بينه وبين جاره عمرو، وعمرو استأجر من زيد مواضع في الحائط ليغرز خشب سقف داره أو يُرسِي الكمرَة الخرسانية لسقفه على عمود جاره. سنتعامل مع تلك المواضع من الحائط الفاصل كموقع يملكه ويسيطر عليه زيد ويستخدمه عمرو. وهذا هو نفس نموذج المسؤولية لشقة مستأجرة، حيث أن الساكن يستخدم دون أن يسيطر أو يملك؛ أي نفس النموذج الإذعائي (ترخيصي).

يجب أن لا ننسى هدفنا الأساسي الآن، وهو أن الغرض من استخدام النماذج الإذعائية هو الوصول إلى حالة العين. وحيث إن حالة العين تتأثر بعلاقات الفِرَق المشتركة فيه والتي تنبثق من حركية البيئَة، فيجب علينا دراسة هذه العلاقات والحركيات دون التعمق في قيم الفِرَق. أي أن أخلاق وعادات ومعتقدات الفريق المتمتع بحق الملكية أو السيطرة أو الاستخدام أو إمكانياته المالية قد تبدو مهمة للوهلة الأولى وتؤثر على حالة العين، ولكنها قد تشتت أفكارنا الآن. لذلك سأسألك أخي القارئ أن تتخلى عن طرح جميع الأسئلة الاجتماعية للفريق، وكذلك ترك العوامل الأخرى جانباً كالمناخية والاقتصادية والجغرافية. فأنا لا أقلل من أهمية هذه العوامل، ولكن إذا عودنا أنفسنا على التركيز على حالة العين من وجهة نظرها هي فقط وحركية البيئَة، سنستنتج النماذج الإذعائية، ومن ثم نتمكن من دراسة هذه العوامل بصورة أوضح.

الغرائز الإنسانية

إن أحد فوائد النماذج الإذعانية هي مقدرتها على توقع حالات الأعيان مستقبلاً. والسبب في ذلك هو أن النماذج الإذعانية مبنية على الغرائز الإنسانية. وهذه الغرائز دائمة الوجود في كل مكان وزمان وتحت كل الظروف، وليست متغيرة مثل العوامل الأخرى كالاقتصاد. فكل إنسان مثلاً يحاول أن يمتلك وأن يسيطر؛ وهذه غريزة لا تخفى على أحد منا، ولعلها تتجلى أكثر ما يكون بين الأطفال وبين الدول في نزاعاتها الحدودية، أما نحن الكبار فغالباً ما ننجح في إخفائها أو تلافئها لاتباعنا للأنظمة والأعراف. ومن هذه الغرائز أن كل إنسان يحاول أن يُحسّن بيئته حسب إدراكه هو، ويحاول أن يتوسّع في مكانه إذا أعطي الفرصة دون الإضرار بالآخرين، أو على حساب الآخرين أحياناً. وفي محاولاته هذه يطبق أو يفرض قيمه وذوقه وعاداته على ما يملك أو يسيطر أو يستخدم من أعيان؛ ويحاول أيضاً أن يتلافى أو حتى يوقف تدخل الآخرين في شؤونه. وقد تجتمع مجموعة من الناس ويتحدون في إيجاد عرف جديد. ومن الطبيعي أن يهتم عموم الناس بما يملكون أكثر مما لا يملكون إلا من رحم ربك. فهذه الغرائز دائمة الوجود، ولهذا السبب تعتبر المسؤولية عاملاً أساسياً في فهم وتوقع حالات الأعيان في البيئة مستقبلاً (الصور 27.1 إلى 40.1).

وبرغم تفاوت هذه الغرائز بين المجتمعات لتفاوتها من حيث التعليم والتدين والإدراك، وبرغم تفاوت هذه الغرائز بين أفراد نفس المجتمع لاختلاف وعيهم وإحساسهم بالمسؤولية، إلا أن كل نموذج إذعاني يتمتع بطابع مميز من العلاقة بين الفرق المشتركة فيه، والتي تؤثر بدورها على حالة العين. فمثلاً، علاقة الفريقين في النموذج الإذعاني الترخيصي تميل إلى الانفاق بين الطرفين، وهذا في صالح حال العنصر. أما العلاقة في الإذعاني المؤقت فتميل إلى الحذر والحرص، وفي الحيازي فتميل إلى إصدار القوانين ومتابعتها. وجميع مبادئ الشريعة، مثل «لا ضرر ولا ضرار» والملكية والوراثة والشفعة والإجارة والإحياء والإقطاع والاحتجار والاختطاط... الخ، وباستثناء الوقف، تدفع العقارات والأماكن بأعيانها من شوارع وساحات عامة وطرق غير نافذة ومباني إلى النموذج الإذعاني المتحد، وهو أفضل وضع لحالة العين (وهو موضوع كل من

الفصول الثاني والسادس والسابع والثامن). وهناك أعيان مشتركة بين العقارات، مثل مسيل الماء، وتدفعها الشريعة إلى الإذعاني الترخيصي المتميز بالاتفاق بين الأطراف (الفصلين الثاني والخامس). أما أنظمة البيئة الحالية فإنها تدفع العناصر البيئية إلى الإذعاني المشتت (الفصلين الثالث والتاسع)، مبددة بذلك ثروات الأمم ومجهوداتهم. فهناك إعجاز في الشريعة من حيث البيئة المبنية لن تجارها كل نظريات الهندسة أو العمارة أو التخطيط الحالية، كما سنرى بإذنه تعالى.



27.1



28.1



29.1

إن من أهم الغرائز الإنسانية محاولة الإنسان لتحسين وضعه وبالذات التوسع في مكانه إن أمكنه ذلك. فالصورة 27.1 في الصفحة السابقة من تونس توضح خروج مبنى على الطريق والأخذ منه، لكن هذا لا يعني أن هذا الفعل سلباً، فهذا وقع لأن السلطات تساهلت معه، لكن مع تطبيق الشريعة كما سترى فإن هذا لن يقع لأن السيطرة بأيدي السكان الذين سيتضررون وبالتالي سيمنعونه. وفي الصورة 28.1 من الطائف نرى تشييد صاحب المبنى لدرج في السطح تحسباً لإضافة دور ثان مستقبلاً. وفي صورتان 29.1 من أصيلة بالمغرب و30.1 من الرياض في هذه الصفحة نلاحظ أخذ السكان لجزء من الطريق غير النافذ ببناء حائط عليه.



30.1

إن الغرائز الإنسانية توجد في كل مكان وزمان، فهي ليست قاصرة على المسلمين دون غيرهم، فالصور 32.1 إلى 34.1 لحي صيني بمدينة ملكا بماليزيا: فترى على يسار الصورة الأولى رواقاً في الدور الأرضي كان قد بني أساساً لمرور المشاة، إلا أن بعض السكان بدأوا بوضع علامات تشير إلى حيازتهم للجزء الملاصق لعقارهم من الرواق كوضع طاولة أو حاجز خشبي. وتطور الأمر لدرجة أن البعض منهم قام ببناء حائط عرضي ليغلق الرواق وينع الناس من المرور فيه (الصورة 33.1)، وبالتدريج قام البعض بإدخال الرواق في عقارهم والبناء عليه ليصبح جزءاً من المبنى بعد أن كان جزءاً من الطريق (الصورة 34.1). أما الصورة 31.1 (أعلى الصفحة) فهي من مصر وتريك منزلاً قام صاحبه بتشييده بناءً على ذوقه هو وبناءً على المواد البنائية المتوفرة لديه نظراً لضيق حاله. وسنوضح هذه المسألة أكثر في الفصل القادم إن شاء الله العليم الحكيم.

31.1



32.1



33.1



34.1



41.1



42.1



38.1



39.1



40.1

في الفصول القادمة إن شاء الله كأداة لإيجاد بيئة عمرانية تليبي احتياجات السكان وفي الوقت ذاته تزيل الضرر المحتمل من الحرية المعطاة لهم حتى لا تظهر الفوضى. والشريعة معجزة في هذه المسألة، ألا وهي إيجاد الاتزان بين حريات الأفراد والجماعات وتلافي الضرر والوصول لأفضل حل عمراي يمكن من خلال الأعراف ليستقي منها المهنيون أفكارا تعينهم في مهامهم. أي أن الشريعة لا تقف عائقا أمام الغرائز الإنسانية، بل توجهها لما فيه صلاح العمران. لكن الذي حدث كما في الصورة الأخيرة عندما كان المحتل الفرنسي يحكم الجزائر، انفلت البعض وقام بأفعال ضارة كما في الصورة 1.17 من تونس لعدم تمكن السلطات من كبح هذه الغرائز والتي أتقنت الشريعة استثمارها بالأعراف. لهذا يجب دائما الالتفات لهذه المسألة، فعندما نرى عمرا مفعما بالفوضى، يجب أن ندرك أن المسؤولية قد خرجت من أيدي سكان الموقع، ما أدى لانفلات البعض لأن الشريعة لم تطبق.

36.1



37.1



من الغرائز الملاحظة أيضاً تلافي الإنسان للأنظمة إذا ما اصطدمت مع احتياجاته ومتى اقتنع أنه لم يضر أحداً بمخالفته لها. ولعل أفضل من يعلم هذا هم مسؤولو البلديات الذين وضعوا الكثير من العقوبات والوسائل لضبط أولئك المخالفين لأنظمتهم. فالصورة 35.1 من الخبر تريك بناء رجل في منطقة يمنع فيها الارتفاع عن دورين، فما كان منه إلا أن حفر الأرض لإضافة دور ثالث. والصورتان 36.1 و 37.1 من الطائف و 37.1 من الرياض هما منظر مألوف لاتفاق السكان وإيقافهم لسياراتهم بطريقة تمنع المرور في الشوارع الفرعية. فالكلم يعلم أن هذا مخالف للتعاليم، إلا أن الكل يفعله لحاجة الكل لهذه المواقف حتى وإن حُست بعض السيارات عن الخروج، فالسكان يعرفون سيارات بعضهم البعض. فهذه المخالفة غريزة لدى العامة أيضاً متى شعروا أنهم لم يضروا أحداً. أما الصورتان 38.1 و 39.1 في الصفحة المقابلة من القاهرة فتريك فرض الناس لأذواقهم على أعيانهم. لاحظ قيام السكان بطلاء حوائطهم ليميزوا أنفسهم ومنازلهم عن الآخرين. فغريزة إظهار الذات متصلة لدى الكثيرين، لذلك تكثر الأزياء وأنواع السيارات وما إلى ذلك من ضروريات وكهاليات. وفي الصورة الأخيرة (40.1 من دكا ببنجلادش) تلاحظ أن كل محل تجاري ومسكن يختلف عما يجاوره. فيمرور الزمن يقوم كل ساكن بإجراء التعديلات التي تناسبه ليصبح المبنى ذو الملكية الواحدة بعد حين كأنه مبان صغيرة متجاورة متى تعدد الملاك وقام كل مالك بتطبيق قيمه على ما يسيطر من أعيان. وبالطبع فإن بعض هذه المشاهد مؤلمة لبعض الممارسين، لهذا تظهر أهمية الضرر كوسيلة لحل إشكاليات الاختلافات بين الناس المحتملة، ففي الصورة 41.1 من الجزائر العاصمة نرى محاولة مقبولة من أحد السكان لحاجته للمزيد من المساحة كيف أنه تمدد في دوره العلوية بهذه الخارجية، لكن في الصورة 42.1 من نفس المدينة، نرى تمداً قد يؤدي الجار المقابل. هنا تظهر أهمية مبدأ الضرر والذي سيناقش

أخيراً، إن هذا الإطار النظري الذي استنتجته من دراسة البيئة القديمة والمعاصرة، سيلقي لنا ضوءاً مختلفاً على البيئة مما يعيننا على إبراز نقاط الخلل في بيئتنا. ليس هذا فحسب، فنقاط الخلل هذه عند ظهورها ستوضح لنا مشكلات أخرى لا يمكن رؤيتها دون بلورة هذه النقاط؛ وبهذا نتمكن من فهم البيئة، وبالتالي نتمكن من اتخاذ قراراتنا البيئية بطريقة أسلم.

أختي القارئة وأخي القارئ، لقد شرحت تركيب المدينة الإسلامية باستخدام النماذج الإذاعية باللغة الإنجليزية؛ ولقد سئلت مراراً: هل يمكن شرح تركيب المدينة الإسلامية بتلافي النماذج الإذاعية لصعوبة متابعتها؟ وكانت إجابتي: نعم ولكن ليس بنفس العمق والوضوح. لذلك، فأنا أدرك مدى الصعوبة التي يواجهها عموم القراء من متابعة النماذج الإذاعية. ولقد حاولت عدة مرات شرح تركيب المدينة الإسلامية دون الاستعانة بها، ولكنني لم أتمكن لتشابك المسائل البيئية علي؛ وقد أتمكن من ذلك مستقبلاً، أو قد يقوم شخص آخر بذلك. فأرجو المعذرة. كما إن لي رجاء أخي القارئ، وهو أن تدرك أن النماذج الإذاعية ليست الهدف من هذا الكتاب رغم اضطراري للإطالة في شرحها تلافياً لسوء الفهم، ولكن هي أداة فقط لتساعدنا في فهم دور المسؤولية في صياغة البيئة، وعندئذ ينتهي دورها وتترك جانباً كأي أداة أخرى تستغني عنها.

والآن لنذهب للفصل الثاني والذي سيشرح نماذج المسؤولية في البيئة التقليدية، ثم يليه الفصل الثالث والذي سيشرح نماذج المسؤولية في البيئة المعاصرة لنرى الفرق بين البيئتين.



35.1

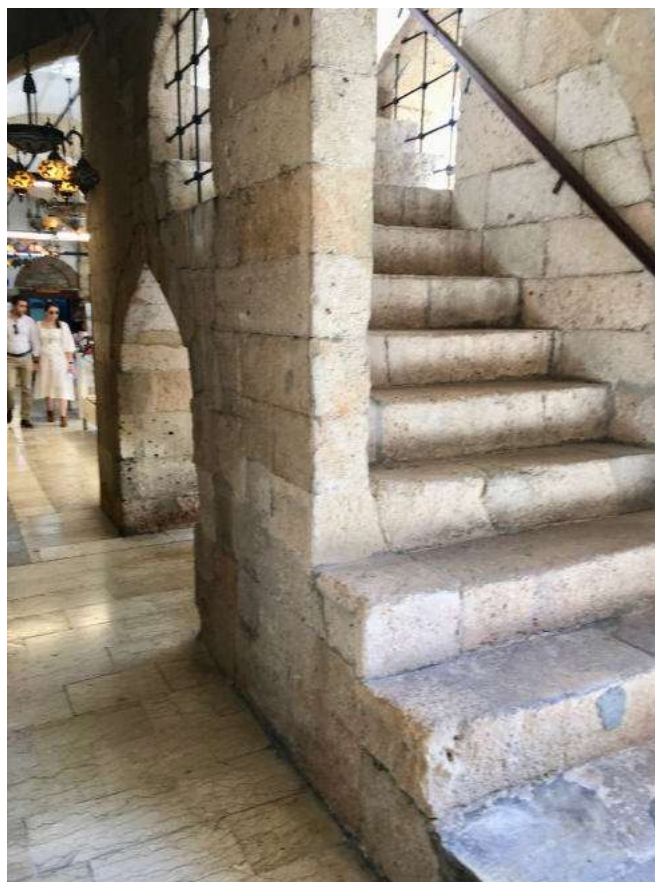

توحيد المسؤولية

الفصل الثاني

في مقدمة هذا التخطيط ضمان مكان للعيش فيه. ومتى استقر الفرد كغيره من الأفراد استقر المجتمع وازدهر لفاعلية أفراده في بناء المجتمع في شتى المجالات الاقتصادية والصناعية والعمراوية بدلاً من بناء مجتمع مشلول الأطراف. ومن جهة ثانية، فإن اهتمام الناس بما يملكون لا يقارن باهتمامهم بما لا يملكون، فتجد الناس يجدون في صيانة منازلهم وطرفهم ومحلاتهم أكثر من اهتمامهم بأمالك الغير، ولهذا فشلت الاشتراكية، فهي افترضت أن إقناع وإرغام الناس على تقديم التكافل الاجتماعي على مصلحة ومصير الفرد أمر ممكن التطبيق في كل مستويات المجتمع. لذلك، إذا كانت معظم أعيان البيئة في الإذعاني المتحد فتتوقع أن تكون البيئة في أفضل وضع ممكن لها من حيث اهتمام الناس بها، وبذلك تقل نفقات المجتمع على صيانة أعيانه وادخار تلك النفقات في بناء أعيان أخرى. ومن جهة ثالثة، فإن وضع الأعيان في نماذج غير الإذعاني المتحد يتطلب الكثير من الجهد والتنسيق بين الفرق، فتصوري أختي القارئة وأخي القارئ أنك تسكن في منزل تملكه مؤسسة حكومية مثلاً، فإذا أردت فعل أي شيء في المنزل عليك أن تأخذ موافقة تلك المؤسسة والتي قد ترفض طلبك، هذا إذا لم تصدر لك المؤسسة أنظمة لتتبعها، وبهذا قد لا تجد راحة في العيش تحت ظل

سنركز في هذا الفصل على تأثير الشريعة في نماذج المسؤولية في البيئة التقليدية باستثناء مبدأ الضرر الذي سيُشرح في الفصل السادس والسابع، وباستثناء الوراثة والشفعة واللثام ستشرحان في الفصل الثامن إن شاء الله. والمقصود بالبيئة التقليدية في هذا الكتاب هي البيئة التي بُنيت بالرجوع إلى الشريعة الإسلامية والأعراف المحلية. ولم أستخدم عبارة البيئة الإسلامية حتى لا يفهم منها أن البيئة المعاصرة غير إسلامية. وسترون كيف أن الشريعة وضعت الأعيان بكل الوسائل في الإذعاني المتحد، وإن لم تفعل فقد دفعته إلى ذلك بتوحيد المسؤولية بطريقة أو أخرى في الفريق المستخدم أو المسيطر أو المالك.

النموذج الإذعاني المتحد

لعلكم تسألون: لماذا تدفع الشريعة الأعيان للإذعاني المتحد؟ والإجابة سهلة ومنطقية، فكل ما عليك فعله هو سؤال نفسك، لماذا يحاول الناس امتلاك منزل خاص بهم؟ فتكون الإجابة: ليستقروا وليرتاح بالهم من خطر بقائهم وأبنائهم من غير سقف يجمعهم، وبهذا يأمنون على أنفسهم. فالاستقرار والأمن هما من أساسيات الحضارة. فعموم الناس يخططون لمستقبلهم ومستقبل أبنائهم، ويأتي

تلك الأنظمة، وهذا قد يضطر بعض السكان لمخالفته، ويضطر المؤسسة لإيجاد جهاز لمراقبة أولئك السكان. أي متى خرجت الأعيان عن الإذعاني المتحد كثرت المعاملات الورقية، والشكاوي والمرافعات وقضايا المحاكم وما إلى ذلك من مسائل تجلب الضغينة وتضيق الكثير من المال والمجهود والوقت في مسائل لم تكن لتوجد أصلاً. وهذا المثل لا ينطبق على المنزل فقط، ولكن على جميع أماكن وخطط وأعيان البيئة. ولقد اكتفيت هنا بذكر مثال المنزل لوضوحه مقارنة بالأمثلة الأخرى كما سنرى بإذنه تعالى. هذه بعض مزايا الإذعاني المتحد، وسنمر على الكثير منها التي يصعب شرحها الآن بإذنه تعالى.

عند دراسة النماذج الإذعانية لمعرفة حالة العين، نركز في العادة على العلاقات بين الفرق المشتركة في مسؤولية تلك العين. ولكن هذا لا ينطبق على النموذج الإذعاني المتحد، وذلك لعدم وجود فرق مشتركة في العين؛ إنما هو فريق واحد يملك وسيطر ويستخدم. لذلك، عند دراسة الإذعاني المتحد سنركز على علاقة هذا الفريق الواحد مع الفرق الأخرى للأعيان المجاورة. فمثلاً، الساكن في منزله ليست له علاقة مع فرق أخرى في نفس العقار ولكن مع جيرانه والمجتمع ككل، وسناقش هذا في فصول قادمة.¹ أما في هذا الفصل فسنعرض المبادئ التي ساعدت على انتشار الأعيان في الإذعاني المتحد في البيئة التقليدية. فأغلب عناصر البيئة التقليدية وفراغاتها، مثل الطرق النافذة وغير النافذة والساحات والأفنية، وضعت في الإذعاني المتحد، هذا في المناطق العامة (وهو موضوع الفصل السابع)، أما بالنسبة للعقارات الخاصة كالمنازل والشوارع: فإن مبادئ الشريعة الإسلامية أدت إلى كثرة العقارات في الإذعاني المتحد. للوصول لهذه النتيجة، لابد من توضيح العلاقة بين بعض قواعد الملكية ونظام إحياء الأرض والإقطاع في الشريعة.

المِلْكِيَّة

لقد وحدت الشريعة المسؤولية في فريق واحد وذلك باستثمار السيطرة والملكية في المستخدم؛ فكيف تم هذا؟ إن جمهور الفقهاء يرون أن الملكية تأتي من ثلاث طرق: (1) الاستيلاء أو الإثبات: مثل إحياء الأرض أو وضع

شبكة لأجل الصيد (2) النقل بعد ثبوت الملكية: مثل البيع والهبة (3) الإبقاء: مثل الوراثة.² ومن هذه الآراء يتضح أن الطريقة الثانية والثالثة تأتي بعد الأولى، وهي الاستيلاء أو الإثبات، لذلك سنركز عليها.

ماهي القواعد التي تحكم الملكية؟ إن موضوع الملكية متشعب في الشريعة الإسلامية واجتهادات العلماء أدت إلى آراء مختلفة ومتعارضة أحياناً في بعض الاجتهادات، ولكن برغم اختلاف هذه الآراء إلا أنها جميعاً تؤدي إلى النموذج الإذعاني المتحد. ولتوضيح ذلك سنأخذ قاعدتين رئيسيتين لإثبات الملكية، وكلتاهما خلافيتين في نتائجهما بين الفقهاء: الأولى هي الحاجة، والثانية هي السيطرة.

بالنسبة للحاجة: يقول القرافي رحمه الله (ت684) أن «الشرع له قاعدة وهو إنما يملك لأجل الحاجة، وما لا حاجة فيه لا يشرع فيه الملك»، فالجنين لما كان ميتاً شرعاً، وهو بصدد الحاجة العامة في حياته ملك الأموال بالإجماع، والميت بعد الحياة لم تبق له حاجة عامة فلم يملك.³ وقاعدة الحاجة هذه يجب أن لا تتعارض مع حديث الرسول صلى الله عليه وسلم «لا ضرر ولا ضرار».⁴

والقاعدة الثانية هي السيطرة: فالشريعة تستثمر السيطرة في المالك. فالأعيان إذا لم يُنتفع بها بأن تُصان وتُعدل وتبني وتُهدم، فلن تكون مفيدة لمستخدميها. أي أن أي عين لابد وأن يُسيطر عليها فريق له الانتفاع والتصرف بالسائق شرعاً لا ينازعه فيه منازع لأن الانتفاع لا يكتمل بالتنازع بين الناس. ومعظم تعاريف الملكية، تذكر السيطرة أو حق التصرف أو المقدرة على التصرف كشرط للملكية. فقد عرف ابن تيمية (ت728) من المذهب الحنبلي الملكية بقوله: «هو القدرة الشرعية على التصرف في الرقبة»، وعرفه القاضي حسين بن محمد المروذي (ت462) من المذهب الشافعي بأنه «اختصاص يقتضي إطلاق الانتفاع والتصرف»، وعرفه ابن المهام (ت861) من المذهب الحنفي بقوله: «الملك هو قدرة يثبتها الشارع ابتداءً على التصرف». ومن هذا يستنتج العلماء أن هناك أشياء لا تملك لاستحالة السيطرة عليها، مثل أشعة الشمس وطبقات الهواء؛ وأشياء لا تملك لصعوبة السيطرة عليها، مثل السمك في البحر.⁵ أي أن قاعدتي الحاجة والسيطرة دون الإضرار بالآخرين هما مدخلان لابتداء الملكية.

ملكية العلوّ كمثال

لنأخذ الآن ملكية العلو كمثال لتوضيح أهمية هاتين القاعدتين وكيفية استخدامهما من قبل العلماء لتحديد ما يُشرع فيه الملك ابتداءً. ولنبدأ بالحاجة: هناك خلاف في حكم من يملك أرضاً أو مبنى هل يملك ما تحتها؟ يقول القرافي (ت684) إن فقهاء المذهب المالكي لم يختلفوا في ملك ما فوق البناء من الهواء ولكن في السفلى؛ ولحاجة الناس للعلو في الأبنية للاستسراف والنظر إلى المواضع البعيدة من الأنهار ومواضع الفرح والتنزه، ولحاجة الناس للاحتجاب عن غيرهم بعلو بنائهم، وغير ذلك من المقاصد التي لا تتوفر دواعيهم في بطن الأرض على أكثر مما يستمسك به البناء من الأساسات، وحيث إن الشرع له قاعدة «وهو إنما يملك لأجل الحاجة، وما لا حاجة فيه لا يشرع فيه الملك، فلذلك لم يُملك ما تحت الأبنية من تخوم الأرض بخلاف الهواء إلى عنان السماء». وقد رد ابن الشاط (ت723) بقوله: «إذا كانت القاعدة الشرعية أن لا يملك إلا ما فيه الحاجة، وأي حاجة في البلوغ إلى عنان السماء؛ وإذا كانت القاعدة أنه يملك مما فيه الحاجة، فما المانع من ملك ما تحت البناء لحفر بئر يعمقها حافرها ما شاء». ويشير ابن الشاط أن «من أراد أن يحفر مطمورة تحت ملك غيره يتوصل إليها من ملك نفسه يمنع من ذلك بلا ريب».⁶ وجاء في القواعد للزرکشي (ت794) من المذهب الشافعي بأنه «ينبغي أن لا يملك (أي الأرض) من قراره إلا ما تدعوا الحاجة إليه دون ما سفلى إلى سبع أرضين، إذ لا حاجة له..»⁷ إن هذه الأمثلة السابقة ما هي إلا إشارة لتوضيح دور الحاجة في تحديد الملكية.

أما بالنسبة للسيطرة لتحديد ما يشرع فيه الملك، فلا خلاف هناك في أحقية مالك الأرض أو المبنى في تعليه أو تعميق مبناه لأنه سيسيطر على ما سيبنيه. ولكن اختلف الفقهاء في جواز بيع الفراغ فوق سطح المبنى، أو جواز بيع حق التعلي لأن هذا الفراغ لا يسيطر عليه المالك. فذهب الحنفية بعدم الجواز، فيقول ابن عابدين (ت1252) بأنه «إذا كان السفلى لرجل وعلوه لآخر فسقطاً أو سقط العلو وحده فباع صاحب العلو علوه لم يجز، لأن المبيع حينئذ ليس إلا حق التعلي، وحق التعلي ليس بمال، لأن المال عين يمكن إحرازها وإمساکها، ولا هو حق متعلق بالمال، بل

هو حق متعلق بالهواء، وليس الهواء مالاً يباع».⁸ وقد وافقهم في ذلك الشافعية، ففي الفروق للجرجاني (ت482): «إذا نشزت أغصان شجرة في داره إلى دار جاره كان لجاره منعه منها، فإن صالحه عنها بعوض على أن يتركها في هواء داره، لم يجز، لأنه أخذ العوض عن مجرد الهواء، وذلك لا يجوز». وجاء في المحلى في المذهب الظاهري: «ولا يحل بيع الهواء أصلاً، كمن باع ما على سقفه وجدرانه للبناء على ذلك، فهذا باطل مردود أبداً، لأن الهواء لا يستقر فيضبط بملك أبداً، إنما هو متموج يمضي منه شيء وبأني آخر أبداً. فكان يبعه أكل مال بالباطل، لأنه باع ما لا يملك ولا يقدر على إمساكه، فهو بيع غرر، وبيع ما لا يملك، وبيع مجهول. فإن قيل: إنما يبيع المكان لا الهواء، قلنا: ليس هناك مكان أصلاً غير الهواء، فلو كان ما قلتم لكان لم يبع شيئاً أصلاً، لأنه عدم، فهو آكل مال بالباطل حقاً. فان قيل: إنما باع سطح سقفه وجدرانه، قلنا: هذا باطل هو أيضاً، لأنه شرط ليس في كتاب الله تعالى فهو باطل».⁹ أما المالكية وجمهور الحنابلة فقد أجازوا بيع الهواء لمن ينتفع به؛ ففي تهذيب الفروق: «وأما الأهوية فقد اتفقوا (أي فقهاء المالكية) فيها على قاعدة أن حكمها تابع لحكم الأبنية، فهواء الوقف وقف، وهواء الطلق طلق، وهواء الموات موات، وهواء المملوك مملوك... بل قد نص أصحابنا على بيع الهواء لمن ينتفع به».¹⁰

ولقد اتفقت آراء جميع المذاهب أن بإمكان المالك أن يبيع أي جزء من مبناه كالدور الثاني إذا كان مبنياً، حيث إن هذا الجزء محدد ومعروف، أي مسيطر عليه، لذلك فهم يقرون ما هو معروف بملكية الطبقات. وإذا انهدم العلو فإن صاحبه يظل مالكاً لهوائه، وفي هذا يقول ابن رجب الحنبلي (ت795) في قواعده: «إن صاحب السفلى لا يجبر على البناء لأجل صاحب العلو، لكن صاحب العلو له أن يبني الحيطان ويسقف عليها ويمنع صاحب السفلى من الانتفاع به حتى يعطيه ما بنى به السفلى».¹¹ بينما يقول الشافعي (ت204): «وإن سقط البيت لم يجبر صاحب السفلى على البناء، وإن تطوع صاحب العلو بأن يبني السفلى كما كان، ويبني علوه كما كان، فذلك له وليس له أن يمنع صاحب السفلى من سكنه ونقض الجدران له متى شاء أن يهدمها، ومتى جاءه صاحب السفلى بقيمة بنائه كان له أن يأخذه منه ويصير البناء لصاحب السفلى، إلا أن يختار الذي بنى



كانت الدولة تعترف بملكية أولئك الذين أحيوا الموات. ففي كتاب الأموال أن حكيم بن رزيق قال: قرأت كتاب عمر بن عبد العزيز إلى أبي (يأمره) «إن من أحياء أرضاً ميتة بينيان أو حرث، ما لم تكن من أموال قوم ابتاعوها من أموالهم، أو أحيوا بعضاً وتركوا بعضاً، فأجز للقوم إحياءهم الذي أحيوا بينيان أو حرث». وذكر ابن قدامة (ت 620) بأن عروة قال: «قضى بذلك (يعني الإحياء) عمر بن الخطاب في خلافته وعامة فقهاء الأمصار على أن الموات يملك بالإحياء وإن اختلفوا في شروطه».¹⁹ وما ذكر سابقاً ما هو إلا القليل للتأكيد على أن أولئك الذين أحيوا الموات أصبحوا ملاكاً لها.

والآن سأذكر بعض مبادئ الإحياء التي قد لا تبدو متعلقة بموضوعنا (الإذعاني المتحد)، ولكن ستظهر العلاقة عند التعليق عليها مجتمعة فيما بعد.

يتفق الفقهاء في أن الأراضي المملوكة وغير العامرة لا تملك بالإحياء؛ ولكن الاختلاف في ما كان عامراً من أراضي المسلمين فخرب وصار مواتاً عاطلاً على ثلاثة أقوال: قال مالك: يملك بالإحياء سواء عُرف أربابه أو لم يعرفوا، لأن أصل هذه الأرض مباح، فإذا تركت حتى تصير مواتاً عادت إلى الإباحة، كمن أخذ ماءً من نهر ورده فيه. وقال الشافعي بأنه لا يملك بالإحياء سواء عُرف أربابه أو لم يعرفوا. أما أبو حنيفة فقال إن عُرف أربابه لم يملك بالإحياء، وإن لم يعرفوا ملك بالإحياء بإذن الإمام. وتجمع المذاهب الأربعة أن ما كان عامراً من أراضي غير المسلمين فخرب وصار مواتاً عاطلاً فهي كالموات، كالذي لم يثبت فيه عمارة، فيجوز إحياءه.²⁰

لقد كان الإحياء من أهم الوسائل لابتداء الملكية في الشريعة الإسلامية. ففي الصورة الجوية رقم 2.1 من Google Earth خارج مكة المكرمة نرى قيام السكان بإحياء الأراضي رغم أن ذلك مخالف للأنظمة. لاحظ كيف أن معظم الناس سوروا أراضيهم أولاً ثم بنوا الغرف والبيوت داخلها بطريقة كانت فيها المساحات المسورة أكبر مما يحتاجه السكان وذلك تحسباً للمستقبل إذ أن للأرض قيمة شرائية مرتفعة في أيامنا هذه، وهذا لم يكن الحال في البيئة التقليدية كما سنرى إن شاء الله ذلك أن الإحياء يحارب الاحتكار ما يزيد التنمية.

وهذا الاستنتاج مهم للنموذج الإذعاني المتحد كما سيتضح بإذنه تعالى.

وأهمية موضوع الإحياء بالنسبة لنا هو في أن السيطرة على الأرض الموات واستخدامها أدت إلى ملكية الأرض للفريق الذي استخدمها وسيطر عليها. أي أن الأراضي المحيطة كانت في النموذج الإذعاني المتحد؛ فهناك الكثير من الأدلة من أفعال الرسول صلى الله عليه وسلم والخلفاء وبعض الحكام وآراء الفقهاء التي تؤكد أن زراعة أو بناء الأرض جلبت الملكية لمحيي الأرض الموات.

قال الرسول صلى الله عليه وسلم: «العباد عباد الله، والبلاد بلاد الله، ومن أحيأ أرضاً ميتة فهي له»؛ وفي حديث آخر في الموطأ قال صلى الله عليه وسلم: «من أحيأ أرضاً فهي له، وليس لعرق ظالم حق»، وأضاف مالك (ت 179): «وعلى ذلك الأمر عندنا». وفي حديث ثالث ذكره الإمام الحافظ أبي عبيد القاسم بن سلام (ت 224) قال صلوات الله وسلامه عليه: «من أحيأ أرضاً ميتة فهي له. وما أكلت العافية منها فهي له صدقة». وفي صحيح البخاري أن الرسول صلى الله عليه وسلم قال: «من أعمر أرضاً ليست لأحد فهو أحق».¹⁷ وفي الواقع، فإن أحاديث الإحياء كثيرة جداً ومروية بطرق مختلفة ومثبتة الأسانيد. فعلى سبيل المثال لا الحصر، ذكرها حميد بن زنجويه (ت 125) في كتاب الأموال ست مرات، وذكرها يحيى بن آدم القرشي (ت 203) في كتاب الخراج أكثر من ثلاث عشرة مرة وبأسانيد وألفاظ مختلفة دلالة على تأكيد تطبيقاتها. مثلاً، قال صلى الله عليه وسلم: «من أحاط حائطاً على شيء فهو له».¹⁸ ومن هذه التطبيقات ما روي من أن رجلاً جاء إلى علي رضي الله عنه فقال: «أتيت أرضاً قد خربت وعجز عنها أهلها، فكريت أنهاراً وزرعتهما. قال: كل هنيئاً وأنت مصلح غير مفسد، معمر غير مخرب». ولقد

تطلب اتساع رقعتها. لذلك، فقد حظي موضوع إحياء الأرض باهتمام كبير ودراسة مستفيضة من العلماء؛ وكانت الأراضي غير المملوكة وغير المستخدمة تسمى بالموات. كما كانت هناك مبادئ وأعراف متبعة لامتلاك هذه الأراضي عملاً بحديث الرسول صلى الله عليه وسلم: «من أحيأ أرضاً مواتاً فهي له».

هناك خلاف بين المذاهب في تعريف الأرض الموات وبالتالي في الحكم عليها. فلقد عرفها الحنفية أنها الأرض التي لم يكن فيها أثر زراعة، ولا بناء لأحد، وليست ملكاً لأحد، ولم تكن من مرافق البلد كأن تكون محتطاً لأهل قرية ما أو مرعى دوابهم وما شابه ذلك، وأن تكون خارجة عن البلد بحيث إذا وقف على أذناها من العامر منادٍ بأعلى صوته لم يسمعه أقرب الناس إليها من العامر. 14. ومن الواضح أن هذا التعريف يخرج كل الأراضي المحيطة بالعامر من الإحياء لأنها لا تعتبر مواتاً في المذهب الحنفي، فالأراضي المتاخمة لأرض معمورة كمزرعة لا يمكن إحيائها، وكذلك الأراضي التي هي خارج أسوار المدن مثلاً. ويقول الماوردي في هذا منتقداً (ت 450) رأي المذهب الحنفي: «وهذان القولان (يعني قول أبي حنيفة وأبي يوسف، ت 182) يخرجان عن المعهود في اتصال العمارات ويستوي في إحياء الموات جيرانه والأبعد». فكما تعلم أخي القارئ فإن مباني وعقارات البيئة التقليدية متلاصقة. فكيف تكون متلاصقة إذا لم تكن أراضيها مواتاً ثم أحييت؟ وهذا ما قصده الماوردي، والله أعلم، بقوله «يخرجان عن المعهود في اتصال العمارات». أما المذاهب الثلاثة الأخرى فلا تتفق مع المذهب الحنفي في اشتراط البعد عن العامر. فالموات عند الشافعية كما عرفه الماوردي: هو كل ما لم يكن عامراً ولا حريماً لعامر وإن كان متصلاً بعامر. وقال الشافعي رحمه الله (ت 204): «بلاد المسلمين شيئان: عامر وموات، فالعامر لأهله كل ما صلح به العامر إن كان مرفقاً لأهله من طريق وفناء ومسيل ماء أو غيره فهو كالعامة في أن لا يملك على أهله إلا بإذنه، اهـ. والموات هو الأرض الخراب الدارسة...».¹⁵ وعند المالكية الموات هو الأرض التي لا مالك لها ولا ينتفع بها. وعرفها الحنابلة بأنها كل أرض بائرة لم يعلم أنها ملكت أو ملكها من لا عصمة له.¹⁶ وكما هو ملاحظ فإن جميع هذه التعاريف وغيرها لا تقحم الحاكم أو الدولة كمالك للأرض الموات،

أن يهدم بناءه فيكون ذلك له...».¹² ومن البدهي أن هذين الرأيين لهما تأثيران مختلفان على البيئة.¹³

أختي القارئة وأخي القارئ: إذا قرأت ما ذكرته هنا عن ملكية العلو واضعاً في ذهنك مبدأي الحاجة والسيطرة في تحديد الملكية فستدرك دورهما لتحديد ما يصح للأفراد أن يملكوه. وهناك استنتاجات أخرى كثيرة لتأثيرهما على البيئة، وقد استخدمت ملكية العلو كمثال توضيحي فقط. ومن هذا المثال يمكن القياس والقول بأن الأراضي غير المملوكة كالصحاري والموات ليست ملكاً لأحد؛ وهذا الاستنتاج ناتج عن سؤالين. الأول: هل بإمكان أحد السيطرة على الصحراء؟ والثاني: هل يحتاج إليها هذا الذي يحاول السيطرة عليها كائناً من كان؟ فإذا استخدمنا قاعدتي الحاجة والسيطرة لتحديد الملك، نصل إلى نتيجة أساسية وهي أن الأراضي غير المملوكة كالموات ليست ملكاً لأحد، ولا حتى الدولة. لقد تناقشت مع زميل لي وقلت له: إن أي دولة أو مؤسسة لا يمكن لها أن تمتلك الأراضي غير المملوكة بناءً على قاعدتي الحاجة والسيطرة، ولكن عليها حماية هذه الأراضي من الأعداء. فأجاب: إن الدولة تمثل عموم المسلمين، كما أن أي دولة لا بد وأن تحتاج إلى الكثير من الأراضي لمنشأتها مستقبلاً كبناء مطار مثلاً. قلت: في تلك الحالة على الدولة أن تحدد بعض المناطق التي قد تحتاج إليها مستقبلاً لتملكها؛ فالأرض ملك لعموم المسلمين كما هو معروف. فأجاب قائلاً: ولكن من يعلم أين ومتى ستقرر الدولة إنشاء مطار أو مدينة حديثة أو ميناء بحري؟ وهنا شرحت له الآتي من إحياء الموات.

الإحياء

إن الإحياء هو البذرة التي جعلت من المدينة التقليدية حديقة تعج بالأعيان ذات الإذعاني المتحد. ولعل قراءة الصفحات التالية قد تكون ملة بعض الشيء لمصطلحاتها الفقهية، ولكن لا بد لنا من ذلك لنذكر غرس الشريعة لبذرة الإحياء في البيئة التقليدية. ولعل الإحياء هو أهم ما يميز المدينة التقليدية عن غيرها من المدن.

إن الاستيلاء على الأراضي كان أمراً شائعاً في القرون الأولى للإسلام، حيث أنشئت المدن في المناطق المفتوحة أو التي أسلم أهلها وعاشت هذه المدن ازدهاراً مفاجئاً مما

ولكن ماهي الأعمال المطلوبة للإحياء والمؤدية للملكية الأرض؟ هي كل ما لزم من الأعمال للوظيفة المحيية من أجلها الأرض بناءً على عرف أهل المنطقة التي بها الأرض الموات. وفي هذا يقول الماوردي: «وصفة الإحياء معتبرة بالعرف فيما يراد له الإحياء، لأن رسول الله صلى الله عليه وسلم أطلق ذكره إحالة على العرف المعهود فيه، فإن أراد إحياء الموات للسكنى كان إحياءه بالبناء والتسقيف، لأنه أول كمال العبارة التي يمكن سكتها». ويظهر أنه لاختلاف الأعراف من منطقة إلى أخرى اختلفت آراء الفقهاء في تحديد المطلوب للإحياء. فمثلاً، لا يشترط أبو يعلى الحنبلي (ت 458) التسقيف للإحياء للسكنى مثل الماوردي، فيقول: «وصفة الإحياء فيما يراد للسكنى حيازتها ببناء حائط، ولا يشترط فيه تسقيف البناء»؛ أما بالنسبة للزراعة فيقول: «وفيهما يراد للزرع والغرس أحد شيئين: إما حيازتها بحائط، أو سوق الماء إليها إن كانت يبساً، أو حبسه عنها إن كانت بطائح (ساحل البطيحة وهي الأرض ذات الماء المستنقع)، لأن إحياء اليبس بسوق الماء إليه، وإحياء البطائح بحبس الماء عنها حتى يمكن زرعها وغرسها». وإحياء قرية في الصحراء يكون، كما يقول الشيخ محمد ابو زهرة «بتسوية أرضها، وبناء جدر حولها وتقسيمها بيوتاً ودوراً وحوانيتاً ونحو ذلك». ولا يشترط للملكية الأرض المحيية بأن تسكن أو تزرع، إنما تهيتها فقط للزراعة أو السكن. وفي هذا يقول الماوردي (وهو شافعي المذهب): «وغلط بعض أصحاب الشافعي فقال: لا يملكه (أي الأرض المحيية) حتى يزرعه أو يغرسه، وهذا فاسد لأنه بمنزلة السكنى التي لا تعتبر في تملك المسكون». وفي توضيح صفة الحائط المراد تحويط الأرض بها لإحياء الأرض يقول ابن قدامة: «ولابد أن يكون الحائط منيعاً يمنع ما وراءه ويكون مما جرت العادة بمثله ويختلف باختلاف البلدان فلو كان مما جرت عادتهم بالحجارة وحدها كأهل حوران وفلسطين أو بالطين كالقنطرة لأهل غوطة دمشق أو بالخشب أو بالقصب كأهل الغور كان ذلك إحياء». وفي المجموع: «والإحياء الذي يملك به أن يعمر الأرض لما يريد، ويرجع في ذلك إلى العرف، لأن النبي صلى الله عليه وسلم أطلق الإحياء ولم يبين فحمل على المتعارف، فإن كان يريد للسكنى فإن (كذا، وقد تكون كأن) يبني سور الدار من اللبن

والآجر والطين والجص إن كانت عادتهم ذلك، أو القصب أو الخشب إن كانت عادتهم ذلك، ويسقف وينصب عليه الباب لأنه لا يصلح للسكنى بما دون ذلك، فإن أراد مراحاً للغنم أو الحظيرة للشوك والحطب بنى الحائط ونصب عليه الباب، لأنه لا يصير مراحاً وحظيرة بما دون ذلك...»²¹. ومن هذا يتضح أن الأعراف هي التي تحدد معنى الإحياء. وسنعلق على الإحياء بعد توضيح الإقطاع لاشترائيهما في بعض الخصائص.

الإقطاع

الإقطاع هو إقطاع الإمام (الحاكم) المُسْتَقْطَع (أي الشخص الذي سيأخذ الأرض) قدر ما يتهيأ له عمارته، كأن يعطي الحاكم أرضاً لرجل في منطقة ما ليعمرها كما هو الحال في أيامنا هذه، وهي ما تعرف بـ «أراضي المنح» في بلاد الحرمين.²² وبالطبع لا يكون للسلطان إقطاع ما كان مملوكاً لأحد، ولكن له أن يقطع من الموات، أو مما تملكه الدولة (بيت المال). والإقطاع نوعان: إقطاع تملك وإقطاع استغلال. وقد قسم العلماء الأرض المُقْطَعَةَ إلى ثلاثة أقسام: موات وعامر ومعادن.²³ وسنركز هنا على الموات والذي قُسم أيضاً إلى نوعين: الأول هي الأرض التي كانت ولا تزال مواتاً، لما روى وائل بن حجر «أن رسول الله صلى الله عليه وسلم أقطعه أرضاً فأرسل معاوية أن أعطه إياه أو أعلمه إياه».²⁴ والنوع الثاني هي الأرض التي كانت عامرة وخربت فصارت مواتاً. وهذا النوع يجوز للحاكم إقطاع ما كان معموراً منه بغير المسلمين، واختلف الفقهاء في حكم ما إذا كانت بيد المسلمين قبل أن تصير خراباً؛ وأقوالهم هي نفس الأقوال بشأن الإحياء.²⁵

ولكن تذكر أخي القارئ أنه استناداً إلى ما سُرح في الملكية عن الحاجة والسيطرة، فإن بيت مال المسلمين لا يملك الأرض غير المملوكة سواء كانت للأفراد أو للجماعات، أي أن الدولة لا تملك الأرض غير المملوكة كالموات؛ وهذا من حِكْمَةِ الشارع: فالأرض أرض الله والعباد عباد الله. وفي هذا يقول الشافعي بعد ذكر حديثين للإحياء: «ففي هذين الحديثين وغيرهما الدلالة على أن الموات ليس ملكاً لأحد بعينه... والمدينة بين لابتيه تنسب إلى أهلها من الأوس والخزرج ومن فيه من العرب والعجم، فلما كانت

المدينة صنفين أحدهما معمور ببناء وحفر وغراس وزرع، والآخر خارج من ذلك، فأقطع رسول الله صلى الله عليه وسلم الخارج من ذلك من الصحراء استدللنا على أن الصحراء وإن كانت منسوبة إلى حي بأعيانهم ليست ملكاً لهم كملك ما أحيوا...». فإذا مُلكت الأراضي الموات لبيت المال، لكان التصرف بها في أيدي الحكام وأهوائهم، وهذه كارثة كما سنرى. ويقول الإمام محمد أبو زهرة في أهواء الحكام: «وقد رأينا بعض الذين يكتبون في المسائل الإسلامية يقول: إن الملكية وظيفة اجتماعية ولا نرى مانعاً من استعمال هذا التعبير، ولكن يجب أن يعرف أنها بتوظيف الله تعالى لا بتوظيف الحكام؛ لأن الحكام ليسوا دائماً عادلين، فلو كانوا عادلين دائماً كعمر بن الخطاب أو عثمان بن عفان أو الصديق أو علي أو عمر بن عبد العزيز لقلنا: إن التوظيف منهم سيكون دائماً في دائرة العدل والحق وما شرعه الله تعالى، ولكن إذا صادفنا عادلاً فس نجد غيره مراراً...». ويقول ابن رجب الحنبلي في استيلاء الملوك على سواد العراق واستقطاعهم واستصفاؤهم لأنفسهم وأعوانهم: «ولهذا كان أهل الورع الدقيق من العلماء كابن سيرين والثوري وأحمد يتشددون في قطائع الأمراء وصوافهم لأنفسهم وأعوانهم، ولا يرون السكنى فيها ولا الأكل من زرعها لأنها في أيديهم كالغصب، لأنها من مال الفبيء، وهم مستولون عليها بغير حق ولا يعطون المسلمين بخراج ولا غيره».²⁶

وإذا لم تكن الأراضي غير المملوكة ملكاً لبيت مال المسلمين، فالسؤال في هذه الحالة هو: ماهي الأراضي العامرة والتي يملكها بيت المال، ويُقطع منها السلطان للأفراد إضافة إلى الأراضي الموات؟ ولا أقصد في هذا السؤال الأراضي التي بها المعادن، ولكن الأراضي الصالحة للإعمار من سكن أو زرع أو استثمار للمال أو المجهود مثل إنشاء مصنع أو مزرعة. وفي هذا نحتاج إلى بحث شامل لتحديد طرق ورود الأراضي العامرة لبيت مال المسلمين. والظاهر لي الآن هو أن من أهم هذه الطرق: الصوافي والأراضي المعطاة لبيت المال من الناس والغنائم. وكل هذه المصادر نادرة في أيامنا هذه. فالصوافي هي ما أصطفاه الإمام لبيت المال من فتوح البلاد: كأموال الحكام وأهلبيهم أو أموال رجل قتل في الحرب أو ما هرب عنه أربابه، ومثال لذلك ما أصطفاه عمر بن الخطاب رضي الله عنه من أرض السواد ووضع

ديوان الجيش. أما الأراضي المعطاة لبيت المال من الناس، فكما حدث في المدينة عندما أعطى الأنصار الأراضي التي لم يتمكنوا من استصلاحها إلى رسول الله صلى الله عليه وسلم.²⁷ ومن هذا يتضح بأن أكثر الإقطاعات لابد وأن تكون من الأراضي الموات، والقليل جداً من بيت مال المسلمين إذا ما قورنت بالموات.

ثم يأتي السؤال: إذا كان للناس إحياء الموات دون إذن الإمام؛ فلماذا الإقطاع من الأراضي الموات؟ أي إذا كان للناس الإحياء من الموات، فلماذا يذهبون للسلطان أو ينتظرونه ليقطعهم؟ فيماكانهم الإحياء! والإجابة هي أن استخدام الإقطاع تركز أكثر في حالة بناء المدن الجديدة كبغداد. وهذا واضح من كثرة ما دُون من الإقطاعات في كتب التاريخ. فلقد استخدمها البلاذري (ت 279) مثلاً في كتابه فتوح البلدان في أكثر من خمسين موضعاً. وفي أحد هذه المواضع يقول: «ثم استخلف أمير المؤمنين جعفر المتوكل على الله، رحمه الله، في ذي الحجة سنة إثنين وثلاثين ومائتين، فأقام بالهاروني وبني بناءً كثيراً وأقطع الناس في ظهر سر من رأى بالحائر الذي كان المعتصم بالله احتجره بها قطائع، فأتسعوا بها وبني مسجداً جامعاً كبيراً وأعظم النفقة عليه وأمر برفع منارته لتعلو أصوات المؤذنين فيها حتى نظر إليها من فراسخ، فجمع الناس فيه وتركوا المسجد الأول، ثم أنه أحدث مدينة سماها المتوكلية وعمرها وأقام بها وأقطع الناس القطائع».²⁸

وكل ما أريد أن أخلص إليه من السابق، هو أن الأراضي غير العامرة لم تكن مملوكة للأفراد ولا لبيت مال المسلمين، وأن هذه الأراضي كانت تعتبر مواتاً، وأن الإحياء والإقطاع هما الواسيلتان الأساسيتان لابتداء الملكية في أي منطقة عامرة. وأن إقطاع الأراضي كان أمراً شائعاً وعمل به الكثير من الحكام؛ وهذا معناه أن الأراضي الموات في الغالب، والأراضي المملوكة لبيت المال أحياناً، تملك بالإحياء (كما سنرى في الفصل الخامس). أي أنه لم يكن هناك أي عائق أمام من أراد أن يعمل ليمتلك قطعة من الأرض؛ والكل يعلم أن هذه هي العقبة الأولى في أيامنا هذه. والسؤال البدهي في هذه الحالة هو: لم لا يتنافس الأفراد، وبالذات المحتاجون منهم، في إحياء الأرض وإعمارها إذا علموا أن كل أرض موات تملك بالعمل، وأن أي قطعة أرض لا مالك لها تعتبر مواتاً؟ ألف نعم: سيعملون ويحيون الموات.

قواعد الإحياء والإقطاع

ليست مبادئ الملكية (السيطرة والاستخدام) هي التي حثت الناس على العمل لإمتلاك عقار فقط، بل أغلب قواعد الإحياء والإقطاع، إن لم تكن جميعها، شجعت الأفراد ودفعتهم للمبادرة والعمل لإمتلاك أرض ووضعها في الإذعاني المتحد، وسأذكر بعض هذه القواعد (الاحتجار والإهمال واستثمار المجهودات وإذن الإمام أو السلطات) ثم أعلق عليها مجتمعة.

الاحتجار

الاحتجار هو تعليم الأرض الموات أو الأرض المقطعة بُغية البدء في إحيائها؛ وقد يكون التعليم بوضع علامات من الحجارة أو التراب أو غرس أخشاب أو تسوير الأرض بحائط أو شوك أو ماشابه ذلك، يُستدل على حدودها (الصورتان 2.2 و 3.2). وقد ورد أن رسول الله صلى الله عليه وسلم قال: «عادي الأرض لله وللرسول ثم لكم من بعد، فمن أحيأ أرضاً ميتة فهي له، وليس لمحتجر حق بعد ثلاث سنين»، وقال عمر بن الخطاب رضي الله عنه: «من أحيأ أرضاً ميتة فهي له، وليس لمحتجر حق بعد ثلاث سنين»، وذلك لأن رجالاً كانوا يمتجرون من الأرض ما لا يعملون فيها. ويضيف ابو يوسف (ت 182): «فإن لم يحييها (أي المحتجر) بعد ثلاث سنين فهو في ذلك والناس شرع واحد، فلا يكون أحق به بعد ثلاث سنين». ²⁹ وأما بالنسبة للاحتجار كخطوة أولى للإحياء فإن المذهب الحنفي يعتبر المحتجر «أحق بالأرض من غيره حتى لم يكن لغيره أن يزعه لأنه سبقت يده إليه والسبق من أسباب الترجيح... ولا يقطعها الإمام غيره». ³⁰ ويعتبر الشافعية المحتجر أحق من غيره اختصاصاً لا ملكاً. ففي نهاية المحتاج: «من شرع في عمل إحياء لم يتمه كحفر الأساس أو علم على بقعة بنصب أحجار... فمحتجر عليه، أي مانع لغيره منه بما فعله، وحينئذ هو أحق به من غيره، اختصاصاً لا ملكاً». ³¹

وقد ترك بعض فقهاء الشافعية والحنابلة مدة الاحتجار لرأي الإمام وللعرف ولم يقيدوها بثلاث سنين،

ففي حاشية الباجوري (ت 1277): «فإن طالت عرفاً مدة تحجره بلا عذر قال له الإمام: احيي أو اترك». ³² ومن كل هذا يتضح أن الأرض المحتجره لا تعتبر مملوكة على رأي أكثر الفقهاء، ولا يجوز بيعها إذا لم تحيى: وفي هذا يقول أبو يعلى الحنبلي: «فلو أراد المحتجر على الأرض بيعها قبل إحيائها لم يجز على ظاهر كلام أحمد...»؛ ولم يجز بيعها



الشكل
1.2

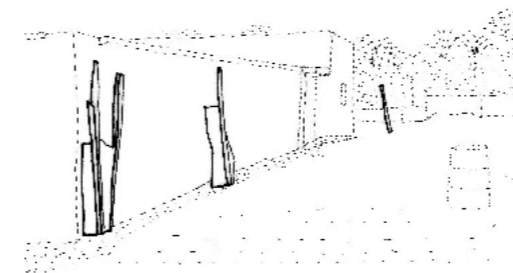

إن فكرة الإحياء بعد الاحتجار لا تزال تمارس في بعض المواقع من العالم الإسلامي والتي لم تصل إليها السلطات بعد. فالصورة 2.2 من هجرة الدغيمية بشرق بلاد الحرمين تريك احتجار أرض بأعمدة خشبية ثم البدء في البناء. بينما توضح الصورة 3.2 أرض محتجرة بأعمدة وقد تم إحيائها. لاحظ مواقع الأعمدة في الشكل 1.2

أيضاً على الظاهر من المذهب الشافعي، وجوزه كثير من أصحاب الشافعي. ولقد كان بعض الحكام يأخذون الأرض التي عجز عن عمارتها المقطع له لتعطي لغيره. فيذكر البلاذري بأن زياداً «كان يقطع الرجل القطيعة ويدعه سنتين فإن عمرها وإلا أخذها منه، فكانت الجموم لأبي بكر ثم صارت لعبد الرحمن ابن أبي بكر...». ³³ ويظهر أن مبدأ استرجاع الأرض المقطعة ممن لا يقدر على إحيائها بدأت بفعل عمر بن الخطاب رضي الله عنه عندما أخذ ما لم يتمكن بلال بن الحارث من إحيائه من الأرض المقطعة له من رسول الله صلى الله عليه وسلم. ³⁴

الإهمال

لقد قال جمهور الفقهاء إن الملك لا يكون مرهوناً بوقت معين عند ثبوته، أي لا يكون كملكية المنافع لفترة معلومة مثل المستأجر للمنزل أو الحانوت أو كملكية شخص لدار أو مزرعة لفترة طويلة معلومة كتسع وتسعين سنة. بل إن ملكية الأعيان في الشريعة هي ملكية مؤبدة ما لم يكن هناك سبب ناقل للملك مثل البيع. لذلك يأتي السؤال: هل يزول الملك بالإعراض عن المملوك أو إهماله؟ اتفق جمهور الفقهاء بأن ما أمثلك من الأعيان لا يقبل الإسقاط؛ كمن أطلق دابته وأخذها آخر، فإن الآخر لا يملكها؛ وكذلك الأرض المشتراه أو المعطاه، لا تزول ملكيتها بإهمال مالكها حتى وإن صارت خراباً. ³⁵ ولكن هناك استثناءات لهذه القاعدة. ³⁶

وماذا عن الأرض المحيأة، هل تسقط ملكيتها بالإهمال؟ هناك قول بأن ما ملك بالإحياء ثم ترك حتى عاد مواتاً فهو كالذي قبله سواء. فقال مالك (ت 179): «يملك هذا لعموم قوله: من أحيأ أرضاً ميتة فهي له، ولأن أصل هذه الأرض مباح، فإذا تركت حتى تصير مواتاً عادت إلى الإباحة كمن أخذ ماءً من نهر ثم رده فيه». وذهب بعض الحنفية إلى قول مشابه، لأنهم اعتبروا الإحياء إثبات لملك الاستغلال وليس الرقبة. ولكن هذا الرأي يخالفه جمهور الحنفية والشافعية والحنابلة، فيقول ابن قدامة: «ولنا: أن هذه الأرض (يعني الأرض المحيأة) يعرف مالكها، فلم تملك بالإحياء كالتي ملكت بشراء أو عطية... ولأن سائر الأموال لا يزول الملك عنها بالترك...». ³⁷

استثمار المجهودات

كما لاحظنا فلا بد للمحيي أو المقطعة له الأرض من وضع بعض المجهود من عمارة أو زراعة ليمتلك الأرض. وحتى للإحتجار، فلا بد للشخص من بذل بعض المجهود للحصول على حق الاختصاص مثل بناء حائط مثلاً. أي أن مبدأ الملكية باستثمار بعض المال أو المجهود قد يؤدي إلى التشاح (النزاع) بين الناس. فقد يقوم شخص ما بإحياء أرض يملكها آخر ظناً منه أنها موات، أو حتى عمداً للإضرار به. وفي هذه الحالة، فإن مجهودات هذا الذي استثمر في أرض غيره لا تضيع. فكيف هذا؟

قال صلوات الله وسلامه عليه: «من زرع في أرض قوم بغير إذنهم فله نفقته، وليس له من الزرع شيء». وقد ورد أن رجلاً أحيأ أرضاً مواتاً فغرس فيها، وعمر، فأقام رجل البينة أنها له، فاخصمها إلى عمر بن الخطاب، فقال لصاحب الأرض: إن شئت قومنا عليك ما أحدث هذا، فأعطيته إياه، وإن شئت أن يعطيك قيمة أرضك أعطاك». ³⁸ أما إذا أحيأ صاحب الأرض أن يعطي العامر قيمة عمارته، فيقول ابن الرامي (وهو بناء وفقه من المذهب المالكي وتوفي في منتصف القرن الثامن الهجري): «تكون (أي الأرض) شركة بينهما، رب الأرض بقيمة أرضه براحاً، والعامر بقيمة عمارته، ولا يجبر العامر أن يعطي لرب الأرض قيمة أرضه ويخرجه منها». ³⁹ وفي كتاب الأموال: «من ابتنى في أرض قوم، وهم شهد، فإن لم ينكروا فهم ضامنون لقيمة بنائه. وإن هم أنكروا فله نقضه، وعليه ما أحدث في أرضهم». ⁴⁰ كما أن هناك مبدأ مأخوذاً به في أكثر الأقوال وهو أن المحيي أحق من المتحجر، أي أنه إذا تحجر شخص أرضاً فعملها فجاء آخر فعمرها فالمحيي أحق بها. ⁴¹ وأخيراً، هناك الكثير من النوازل (الحالات القضائية) المدونة من القرن الأول والتي يتضح فيها بجلاء تصادم المجهودات، وجميع هذه النوازل، والتي استخدمها الفقهاء لاستنباط الأحكام، لا تُضيحُ مجهود من عمل في الأرض إلا إذا كان متعدياً؛ وفي هذه الحالة فللمتعدي ما بذل في الأرض منقوضاً. ⁴²

إذن الإمام أو السلطات

هناك خلاف بين الفقهاء في الحاجة إلى إذن الإمام للإحياء، فجمهور العلماء باستثناء الإمام أبي حنيفة وبعض فقهاء المذهب الحنفي قالوا إن من أحيى مواتاً ملكه حتى وإن كان ذلك من غير إذن الإمام.⁴³ والظاهر هو أن هذا الخلاف نتج من عدة أمور منها: محاولة تجنب الناس التشاح وهو سبب اشتراط أبي حنيفة لإذن الإمام،⁴⁴ ومنها الرجوع إلى حديث الرسول صلى الله عليه وسلم: «ليس لأحد إلا ما طابت به نفس إمامه»،⁴⁵ ومنها الأخذ بحديث الإحياء نفسه، هل قاله الرسول صلى الله عليه وسلم باعتباره إماماً حاكماً أو مشرعاً.⁴⁶ وقد فرق الإمام مالك بين الأراضي المجاورة للعامر والأراضي البعيدة عنه، واشترط إذن الإمام للمجاور للعامر⁴⁷. غير أن الذي طبق في البيئة التقليدية في الغالب هو رأي جمهور الأئمة مثل الشافعي وأحمد بن حنبل وأبي يوسف وغيرهم (كما سيوضح في الفصل الخامس) لأنهم رأوا أن أحاديث الإحياء واضحة ويجب أن لا يُشترط إذن الإمام لامتلاك الأرض المحيية. وفي «الأم» رد قوي للشافعي على أولئك الذين قالوا بضرورة إذن الإمام وقد وضعته في الحاشية.⁴⁸ ورغم أن أكثر الحكام أخذوا برأي الإمام أبي حنيفة إلا أنه لم تكن لديهم المقدرة الإدارية على تنفيذ ذلك لعدم وجود جهات تنظيمية كبلديات في أيامنا هذه في ذلك الوقت لتمنع الناس من الإحياء. إي أن رأي الجمهور هو الذي طبق في البيئة باستثناء بعض المدن الرئيسية، وسنفضل هذا في حينه.

وليس للمسلم الإحياء من غير إذن الإمام فقط، ولكن على الإمام أيضاً التسليم بحق الملكية لمن أحيى أرضاً مواتاً من غير إذن. وفي هذا يقول أبو الأعلى المودودي رحمه الله: «فلا يتوقف حق العامل في ملكية أرضه على إذن الحكومة، وهو يصبح مالكا لأرضه على ما قد خوله الله ورسوله من الحق. وللحكومة أن تسلم بحقه وتقره عليه إذا رُفع إليها الأمر عند النزاع». وذكر يحيى بن آدم القرشي (ت 224) في كتابه الخراج: «أن رجلاً تجر على أرض ثم عطلها، فجاء آخر فأحيها، فأختصمها إلى عبد الملك، فقال: ما أرى أحداً أحق بهذه الأرض من أمير المؤمنين.

ثم التفت إلى عروة بن الزبير قال فقال: ما تقول؟ قال: أقول إن أبعد الثلاثة من هذه الأرض أمير المؤمنين، قال: ولر؟ قال: لأن رسول الله صلى الله عليه وسلم قال: «العباد عباد الله والبلاد بلاد الله ومن أحيى أرضاً ميتة فهي له». قال فقال عبد الملك: أنظروا إلى هذا يشهد على رسول الله صلى الله عليه وسلم بما لم يسمع منه. قال عروة: أفأ كُفّر أو أكذب مما لم أسمع منه، أسمعته يقول: الظهر أربع والعصر كذا والمغرب كذا، إن الذين جاؤنا بهذا هم جاؤنا بهذا».⁴⁹

الحث على العمل

والآن لنلخص قواعد الإحياء والإقطاع وما تعنيه هذه القواعد للأفراد. من كل ما سبق تتضح لنا حقيقة ثابتة وهي أن الأرض لم تكن لها قيمة شرائية، ولم تقم الدولة قط أو أي مؤسسة حكومية ببيعها، ولكن كانت من نصيب أولئك الذين يعملون بها مقابل إعمارها. وهذه الحقيقة، وبرغم بساطتها، تعني الكثير بالنسبة للبيئة: فهي تعني أولاً تحفيز الفرق وحثهم على العمل. أي أن هناك نداءً من الشريعة للفرق المستخدمة لكي تستخدم الأرض غير المملوكة لتسيطر عليها وبالتالي تمتلكها. فإذا تيقن أي فريق أن بإمكانه امتلاك أرض دون إذن الحاكم، فإنه بالتأكيـد سيحيى الأرض التي سيحتاج إليها وخاصة إذا كان من الفقراء أو المستثمرين. وإذا تيقن المؤمن المحتاج بأن إحياءه للأرض لا يؤدي إلى امتلاكه للأرض فقط، ولكن أيضاً إلى نيل الثواب من الله عز وجل لقوله صلى الله عليه وسلم: «من أحيى أرضاً ميتة فله فيها أجر، وما أكله العوافي منها فهو له صدقة»،⁵⁰ فإنه سيعمل لا محالة. وإذا علم المسلم بأن الأراضي غير العامرة تعتبر مواتاً بالنسبة لبعض المذاهب، أو تعتبر موافقة مبدئية من أصحابها لإحيائها لأن أصحابها لم يمتلكوها بعد بناءً على رأي بعض المذاهب الأخرى، فإنه سيعمل. وإذا علم فريق أن الأرض المحيية التي أهملها يحيوها ستعود مواتاً في رأي بعض المذاهب، وإنه سيمتلكها بإعمارها، فسيفكر بالتأكيـد بالعمل. وإذا أدرك الفريق المحيى للأرض أن أرضه التي أحيها إذا لم يستمر في إعمارها قد تعود مواتاً ومن ثم قد يحييها الآخرون فإنه سيجد بالعمل. وإذا علم

الفريق أن الأرض التي وهبت له كإقطاع إذا لم تُعمّر في فترة معلومة (ثلاث سنوات في الغالب) فسأخذ منه فلا بد له من العمل. وإذا علم الفريق بأن الأرض التي احتجزها أو التي أخذها كإقطاع لا تعتبر ملكاً له، وقد يحييها آخرون ويأخذونها منه، لأن المحيي أحق من المحتجز في ملكية الأرض، فسيثابر للعمل لإثبات إعمارها ليمتلكها. وإذا علم فريق ما أن أي استثمار من مبانٍ أو غرس يضعه في أرض موات ثم يتضح بأنها مملوكة لقوم آخرين، فإن استثماره لن يضيع هباءً بل سيُدفع له ما بذله في الأرض أو يصبح شريكاً لملك الأرض فإنه بالتأكيـد سيفكر في العمل.

أرأيتم كيف أن الشريعة دفعت الناس للعمل وامتلاك الأرض دون أي عقبة. فإذا قرأت ما كتبت سابقاً عن الإحياء والإقطاع وشروطها وقواعدهما فستدرك أن هدف الشريعة هو إزالة العقبات أمام من أراد العمل ومن ثم امتلاك الأرض. وهناك نتيجة هامة: وهي أن حق الاستخدام وحق السيطرة معاً يجلبان للفريق العامل حق الملكية؛ وبهذا تتحول الأراضي الموات إلى أراضٍ عامرة في الإذعاني المتحد. وبناءً عليه فإن غالبية العقارات المملوكة في البيئة التقليدية في الإذعاني المتحد. والنتيجة الأخرى هي أن الأراضي غير العامرة ليست ذات قيمة شرائية لأنها في متناول الجميع كالماء في النهر، فبإمكان الجميع الأخذ من ماء النهر، وكذلك الأرض، فبإمكان من أراد السكن أو الاستثمار الأخذ منها لأنها ليست ملكاً لكائن من كان. أما الأراضي العامرة فقيمتها تكمن فيما عليها من أعيان كالمباني والنخل وما شابه، وهذا الاستنتاج منطقي إلا إذا أصبحت الأرض بفعل نمو المدينة في موقع مرغوب فيه، بذلك تكون لها قيمة شرائية، وهذا لم يحدث إلا نادراً في البيئة التقليدية. وهذا معاكس لحالنا اليوم، فالأرض ذات قيمة شرائية مرتفعة (سنوضح هذا في الفصل التاسع إن شاء الله).

لقد قال لي أحد الفقراء المحتاجون إلى قطعة أرض يبني عليها ولو غرفة واحدة لإيواء أهله بدل أن يدفع قسطاً كبيراً من دخله كإيجار: «ليس هناك ظلم يقترفه مجتمع على الفرد أشنع على وجه الأرض من منع مسلم أراد ستر أهله واستقرارهم في دار يمتلكونها؛ ها هي ذي الصحاري غير المستغلة في بلادي التي تمنعني من البناء، لقد ضاقت علينا الأرض بما رحبت!». قلت له: «ولكن

حتى إذا توفرت لك قطعة من الأرض فمن أين لك المال لبناء المنزل؟» فأجاب: «سأبدأ ببناء غرفة من أي مواد بناية أجدها ملقاة خارج أحد المباني من طوب أو آجر أو خشب أو صفائح معدنية، وفي كل سنة سأضيف غرفة أو حتى حائطاً» قلت له: «ولكن منظر المدينة سيكون قبيحاً بهذه الطريقة!» فأجاب: «أيهما أهم: منظر المدينة بالنسبة لك أم ستر أهلي؟ ومن قال لك أنني لن أقوم بتشطيب ودهان المنزل مستقبلاً؟ ولكن هناك أولويات، فبعد بناء المنزل من الداخل سأقوم بالدهان الخارجي. يا حضرة المهندس: حاول أن تفهم بأني من غير دار أمتلكها فأنا مهموم وكأني عضو مشلول في هذا المجتمع، ولقد سمعت عن الكثير من الشباب الذين قبلوا الرشاوي وتنازلوا عن مبادئهم لا لشيء إلا لحاجتهم للسكن، حاول أن تفهم بأن المجتمع لن يسير قدماً وفيه أعضاء مشلولون مثلي ومثل أولئك المرتشين». فقلت في نفسي: يا لحكمة الشريعة. وأذكرك مرة أخرى أخي القارئ، فإذا قرأت ما ذكرته عن الإحياء والإقطاع مرة أخرى متأملاً النقاط التي أشرت إليها في «الحث على العمل» فستدرك عظم الشريعة في تسهيل أمور من أراد إعمار الأرض برغم اختلاف الفقهاء.

لقد صدق في كل ما قاله هذا المسكين في مصر: إن من أكبر العقبات التي تعيق المجتمع عن المضي قدماً شل أفراده بالوقوف أمامهم لإيواء أنفسهم. هل علمت أن بعض المحتاجين اضطروا للسكن في المقابر؟ هذا ما حدث في القاهرة مثلاً (الصورتان 4.2 و 5.2). وللشريعة حكمة كبيرة في مسألة الإحياء: فهناك غريزة قوية لدى البشر لم يدرك أهميتها المخططون ومتخذو القرارات: وهي المثابرة والعمل الجاد لاستصلاح ما يملكون لا لسبب إلا لأنه لهم، ولأبنائهم من بعدهم. فبإمكان أي فرد البناء إذا توفرت له قطعة الأرض حتى وإن كان معدماً. فالعقبة الأولى والكبرى هي قطعة الأرض، والعقبة الثانية والأسهل هي بناء الغرفة الأولى، ويتم ذلك بطرق عدة بقدر إمكانية الساكن: فمنهم من يتمكن من بناء الغرفة فقط ودورة المياه، وهم الأكثر؛ ومنهم من لا يمتلك حتى قيمة طوبة واحدة، وهم نادرون. وهذا المعدم سيقوم بالتقاط بعض الحجارة والطوب والخشب من فضلات المباني الأخرى، وإحضارها لموقع بنائه، أو قد يقوم بالتقاطها من مناطق

إلا فائض عن حاجة الآخريين، وهذا لا ينطبق فقط على الأحجار والطوب ولكن على الأثاث والأبواب وما شابه ذلك، أي أن هناك إعادة لاستخدام موارد الأمة بدل أن تلقى (الصور 18.2 إلى 24.2).

ومما ساعد هؤلاء الفقراء على الحصول على حاجتهم من مواد البناء بالتقاطها من أماكن متعددة وتجميعها لبناء منزل متواضع في البيئة التقليدية هو، والله أعلم، مبدأ اللقطة في الشريعة. وفي هذا نحتاج إلى بحث مستفيض، فأين هم علماء الشريعة؟ فعلى العموم، وكما ذكرت سابقاً أن هناك استثناءات لقاعدة ما أمتلك من الأعيان ولا يقبل الإسقاط بالإهمال أو الأعراض: ومن هذه الاستثناءات المحقرات وهي ما يغلب الظن على أن فاقده لا يكثر أسفه على ما فقد مثل كسرة الخبز. وهذه المحقرات يجوز التقاطها وملكيته⁵². أما ما كانت ذات قيمة فتملك بعد تعريفها سنة في أكثر أقوال الفقهاء لقوله صلى الله عليه وسلم في اللقطة (وهي المال الضائع من ربه يلتقطه غيره): «أعرف عفاصها وكاءها ثم عرفها سنة فإن جاء صاحبها وإفشأنك بها»⁵³. وعن جابر قال: «رخص لنا رسول الله صلى الله عليه وسلم في العصا والسوط والحبل وأشباهه يلتقطه الرجل ينتفع به»⁵⁴. والمهم بالنسبة لنا هو مواد البناء: فمن ذلك اعتبار الحجارة الملقاة بين الأزقة لقطعة. أما إذا تساقطت من مبنى ما، ولم يعلم بها المالك فلا يحل أخذها؛ وكذلك إذا كانت من ملك يتيم أو وقف⁵⁵. والظاهر هو أن الناس كانوا يلتقطون ما يهمل لفترة طويلة من مواد البناء لحاجتهم إليها واستفادتهم منها؛ ويتعاملون معها وكأنها لقطة دون الرجوع إلى الفقهاء أحياناً. ومثال ذلك هو ما ذكره البلاذري بأن زياداً ابنتي دار الإمارة بالبصرة، فأراد أن يزيل إسمه عنها؛ ويظهر أن المبنى كان قد عرف بدار زياد أو مبنى زياد «فهمم ببنائها بجص وأجر فقيل له إنما تزيد اسمه ثباتاً وتوكداً، فهدمها وتركها، فبنيت عامة الدور حولها من طينها ولبنها وأبوابها...»، وهناك أمثلة أخرى. وحتى إذا اغتصب شخص قطعة واستخدمها في بنائه، واستناداً للقاعدة الشرعية «الضرر لا يزال بالضرر» يقول ابن نجيم: «لو غصب ساحة، أي خشبة، وأدخلها في بنائه، فإن كانت قيمة البناء أكثر يملكها صاحبه بالقيمة. وإن كانت قيمتها أكثر من قيمته، لم ينقطع حق المالك عنها». كما أن الشريعة تراعي

ونرى في الصورتين 7.2 و 8.2 شخصين قاما ببناء سور خارجي أولاً ثم بناء المنزل من الداخل، فحال هذان الشخصان أفضل اقتصادياً من حال باني الغرفة في الصورة 6.2 لاحظ أن السور في الصورة 7.2 يكلف القليل من المال لأنه صنع من براميل زيت تم فردها ولحامها مع بعضها. فهذه البراميل متوفرة بكثرة في مدينة ابيق شرق بلاد الحرمين بالقرب من موقع هذا المنزل (هجرة الدغيمية). وترون في الصورة 9.2 منزلاً خلف السور وقد بني من مواد بناء بالية. فمالك هذه الدار بدأ بسور بسيط تماماً كما بدأ صاحب الدار في الصورة 8.2، وبالتدريج إلى أن بنى داره، ولديه الآن سيارة تراها واقفة أمام داره. لاحظ اهتمامه بسيارته المغطاة ليحميها من أشعة الشمس.



7.2



8.2



9.2

بعيدة ويخزنها عند أحد معارفه في تلك المنطقة، ثم يقنع صديقه مثلاً بمعاونته وتحميل هذه المواد على عربته وإحضار ما قد جمعه من مواد بناء مقابل خدمة يقدمها له كأن يساعده في تحميل عربته يوماً آخر وهكذا. وهناك الكثير من القصص عن تبادل الفقراء المساعدات فيما بينهم لإنجاز أعمال بعضهم البعض دون ما تحصيل مادي. وهكذا، حتى بناء الغرفة الأولى، وعندها ينتقل إليها هذا المعدم ويكون قد ارتاح نفسياً واكتسب خبرة بنائية تمكنه من مواصلة المسير وإكمال المنزل (الصور 6.2 إلى 17.2). وقد تكون هذه الغرفة غير لائقة معمارياً وبها بعض المساوئ مثل تسرب مياه الأمطار إلى داخلها، ولكن كما أثبتت الدراسات، فإن هذا أمر مقبول لأي إنسان محتاج لأن هذه الغرفة ملكاً له، فهو متيقن بأنه سيتغلب على مثل هذه المساوئ يوماً ما، فما هي إلا مسألة وقت بالنسبة له⁵¹.

فالأمل بأن يكون لذلك الفقير أو أي إنسان مسكن خاص به يجعله يتحمل جميع المصاعب ويدفعه إلى المثابرة والبناء. أي والله، إنه الأمل الذي لولاه ما غرس غارس شجرة ولا أرضعت أم ولدها، إنه الأمل الذي وضعه الله سبحانه وتعالى فينا ووضع معها الطريق لاستثمار ذلك الأمل ليصبح الحلم حقيقة. حقيقة بناء فرد يمتلك عقاراً يأويه ويأوي أهله بدل دفع إيجارٍ فيما إذا كان هذا الفقير مستأجراً. فبعد بنائه للغرفة التي يمتلكها يستثمر في عقاره ببناء منزله غرفة تلو الأخرى حتى يكتمل المنزل، ثم يبدأ في تشطيبه ودهانه. وهنا مسألتان هامتان: الأولى نفسية والثانية اقتصادية. فمن الناحية النفسية: فإن شعور هذا المالك بالعزة والفخر بما قام به بدل أن يكون ذليلاً في مجتمعه فقيراً في كيانه منحطاً في نفسيته، فالإحياء سيجعل منه عضواً فعالاً منتجاً لمجتمعه. فكما تمكن من بناء المنزل سيتمكن من بناء أسرته ويساهم في بناء مجتمعه الذي يعيش فيه. وشتان بين مجتمعين أحدهما أفراده أعزاء والآخر أذلاء. تُذل الشعوب بمذلة أفرادها وترتفع مكانتها بين الأمم بعزة أفرادها. وقد تقول أخي المهندس والمخطط: ولكن ستصبح البيئة فوضى إذا قام كل شخص بإحياء ما يناسبه! أقول: لا، وسأوضح لك هذا في الفصلين الخامس والتاسع. أما من الناحية الاقتصادية: فإن ما جمعه هذا المحتاج واستخدمه في مبناه ما هو في الواقع



4.2



5.2



6.2

الصورتان 4.2 و 5.2 من القاهرة وتشيران إلى التكديس السكاني. فترى في الصورة 4.2 عائلة قد سكنت في أحد القبور. لاحظ المنطقة المرتفعة خلف العمود، فترى على يمين العمود بجانب الحائط رأس القبر. وترى في الصورة 5.2 عائلة تسكن في سطح أحد المنازل، وهذا منظر مألوف جداً لكثرتهم. إن الصور 6.2 إلى 11.2 (من شرق بلاد الحرمين) تريك نمو المنزل من لا شيء إلى دار مكتملة. دققوا في الصورة 6.2 فستلاحظون أن الذي بناها بذل أقصى ما بوسعه بجمع ما ألقاه الآخرون من حبال وأقمشة وألواح خشبية وما شابه ذلك من مواد بناء وذلك لفقره، أي أنه بنى غرفة من لا شيء. فهو بهذا قبل أن يبني مسكناً بني نفسه كإنسان عزيز.

17.2



أما الصور الأربع (من 14.2 إلى 17.2) فهي مثال لطريقة جمع الناس لأحد مواد البناء واستخدامه بطريقة تؤدي الغرض، وهو البلاط. فترى في الصورة 14.2 في الصفحة السابقة من الخبر شرقي بلاد الحرمين رجل قد بنى درج منزله من مواد جمعها من أماكن مختلفة وعلى مراحل مختلفة. لاحظ وجود البلاط المخزون على يمين الصورة ليستخدمه في مكان آخر. أما الصورة 15.2 فهي لمدخل منزل بأصيلة في المغرب: لاحظ أن البلاطات مجمعة من أماكن مختلفة. وترى في الصورة 16.2 في هذه الصفحة من أصيلة بالمغرب أيضاً درج مدخل منزل باستخدام بلاطات مختلفة وبطريقة جميلة بعد دهان أطرافها. والصورة 17.2 من سيدي بو سعيد من تونس تريك الشيء ذاته، لاحظ طريقة صف البلاطات المختلفة بطريقة جذابة. وهذا المثال (للبلات) دليل على مشاركة الناس للوصول لأفضل حل في حدود طاقاتهم وبأدنى تكلفة. هكذا يتمكن أفراد المجتمع بأقل القليل.

16.2



حجارة هذه الآثار وحتى في المساجد (الصورتان 25.2 و 26.2). ولرأج من قراءتي ما يشير إلى اعتراض العلماء على إعادة استخدام هذه الحجارة من مباني غير المسلمين لمساجد المسلمين. أي أن إعادة استخدام مواد البناء مرات ومرات في مباني مختلفة لهو دليل على الاستغلال التام لموارد المسلمين.

18.2



77

مواطن الضرورة أو شدة الحاجة. فقد جاء في مذهب الإمام أحمد كما يحكيه ابن القيم «أن قوماً إذا اضطروا إلى السكنى في بيت إنسان لا يجدون سواه، أو النزول في خان مملوك، أو استعارة ثياب يستدفون بها، أو رحي للطحن، أو دلو لنزع الماء، أو قدر، أو فأس، أو غير ذلك، وجب على صاحبه بذله بلا نزاع. ولكن هل له أن يأخذ عليه أجراً؟ فيه قولان للعلماء»⁵⁶ باختصار، إذا كان المنزل يسكن في حالة الضرورة، فما بالك بالتقاط مواد البناء المهملة، وما أكثرها في بيئتنا الحالية.

ويظهر أن مبدأ التقاط ما لا مال لك له من مواد البناء، قد طبق لاستغلال مواد بناء المباني الأثرية مثل الرومانية والفرعونية. فلم يكتف المسلمون بإحياء ما كان خراباً وعاطلاً من أراضي غير المسلمين ولكنهم أخذوا مواد بنائهم أيضاً؛ فهناك الكثير من المباني التي بنيت باستخدام

10.2



13.2



الصورتان 12.2 أسفل الصفحة والصورة 13.2 في الأعلى من القاهرة وتريك استخدام الناس لمواد بنائية قد جمعت من أماكن شتى. لاحظ أن الباني في الصورة 12.2 قد استخدم الطوب في الغرفة العلوية اليمنى والأجر في الغرفة العلوية اليسرى. فلقد قام بجمعها من أماكن مختلفة وبأسعار زهيدة. أما الصورة 13.2 فتريك الشيء ذاته ولكنها عبارة سكنية ذات أدوار متعددة.

14.2



15.2



11.2

وفي الصورة 10.2 من قرية الدغيمية نرى منزلاً كان صاحبه قد بناه من مواد بناء مهملة كخشب قديم وصفائح معدنية (في السقف)، فسكن فيه إلى أن تمكن من بناء الغرفة الأولى من الطابوق الخرسانية، ثم الثانية والثالثة، هذا بالإضافة إلى تمكنه من تسوير أرضه. فعندما تم بالطريق لا تدرك كيف بدأ هذا الرجل بناء داره. فهو قد مر بنفس المراحل التي بدأها الأول في الصورة 6.2 إلى أن تكتمل الدار. وفي الصورة 11.2 من نفس القرية نرى ثلاث غرف بنيت بالترتيب، فكلما اجتمع لدى المالك مبلغ من المال قام ببناء غرفة أو مرفق، وهكذا حتى تكتمل الدار. وقد تمكن هؤلاء من البناء لأنهم في مناطق لم تصل إليها السلطات بعد باستثناء الغرفة في الصورة 6.2 والتي قامت السلطات بإزالتها.

12.2



76

هريرة عن النبي صلى الله عليه وسلم أنه قال: «ملعون من غير حدود الأرض ملعون من تولى غير مواليه»⁵⁷. وفي الواقع، إذا أعدنا النظر في قواعد الملكية في الشريعة آخذين في الاعتبار أن الفرق ستحاول التوسع، فسندلاحظ أن أكثر هذه القواعد وضعت للحد من هذه التوسعات، وأنها تعالج الخلافات بين هذه الفرق التي تحاول التوسع، وسترى في الفصلين السادس والسابع حكمة الشريعة في ذلك.

فإذا كانت الرغبة في التوسع تؤدي إلى الخلافات بين الفرق، فلا بد من وسيلة تعرف بها الحدود بين العقارات وإلا اختلطت الأمور بين الناس والعقارات، فقد يدعي البعض ملكية عقارات الآخرين، فلا بد إذاً من وسيلة: هذه الوسيلة هي الاتفاقات بين الفرق المتجاورة. فقد يتعدى فرد على جاره بأخذ جزء من أرضه أو من طريقه ويختلفان ثم يتفقان بالصلح أو بتدخل الجيران أو بحكم القاضي. أي أن هذه الاتفاقات ما هي إلا نتيجة حتمية للحوار أو النقاش بين الأطراف المتنازعة، أو الفرد وأفراد قريته أو جماعته أو جيرانه. وإذا لم يصل المتنازعون إلى اتفاق فإن الخلاف سيحل بطرق شرعية أو عرفية، مثل الذهاب إلى القاضي أو رئيس القبيلة، وهكذا. وبمعنى آخر، ينذر استخدام المدونات الورقية مثل الصكوك وما شابه من متطلبات المحاكم ومؤسسات السجل العقاري أو الشهر العقاري في أيامنا هذه (إلا في الأوقاف). فغالبية البيئة التقليدية كانت تعتمد على الأعراف بين سكان نفس المنطقة في تحديد الملكيات، ولم تعتمد على الدواوين إلا في النادر وفي العصور المتأخرة. فمثلاً، يذكر لنا يعقوبي أن عمر بن الخطاب رضي الله عنه هو أول من كتب الناس على منازلهم وصك وختم أسفل الصكاك. ولكن بالمقابل هناك الكثير من الروايات التي تؤكد دور الأعراف والاستغناء عن الصكاك. فعندما قام الملك الظاهر بيبرس بمطالبة ذوي العقارات بمستندات تشهد لهم بالملك، وإلا انتزعها من أيديهم، قال ابن عابدين: «فقام عليه (أي على الظاهر بيبرس) شيخ الإسلام الإمام النووي (ت 676) رحمه الله تعالى، وأعلمه بأن ذلك غاية الجهل والعناد وأنه لا يحل عند أحد من علماء المسلمين، بل من في يده شيء فهو ملكه، لا يحل لأحد الاعتراض عليه، ولا يكلف إثباته بينة؛ ولا زال النووي رحمه الله تعالى يشنع على السلطان،



25.2

ترينا صورتان 25.2 و 26.2 أخذ المسلمين مواد بناء المباني الأثرية لتستخدم في مبانيهم. فالصورة 25.2 من الجم بتونس ترينا مبان قد بنيت باستخدام بعض حجارة المسرح الروماني الظاهر آخر الطريق. أما الصورة 26.2 فهي لمدخل مدرسة السلطان صالح نجم الدين بالقاهرة. لاحظ أن عتبة المدخل قد أخذت من أحد المباني الفرعونية كما هو واضح من الرسمة على العتبة. وهذا ينطبق على الكثير من المساجد.



26.2

الحوار والأعراف

لعدم وجود جهة مسيطرة مسؤولة كالدولة أو من يمثلها كالبديعية أو الأمانة كأيامنا هذه، فمن البدهي أن تحاول بعض الفرق تحسين عقارها ليوفي باحتياجاتها المتزايدة بزيادة مساحة أرضها كمحاولة الأخذ من الجار أو من الطريق العام مثلاً. وعندها تتصادم الفرق مع بعضها البعض، فقد يختلف الجاران في أحقية قطعة أرض واقعة بينهما. ولهذا قال رسول الله صلى الله عليه وسلم: «من أخذ من الأرض شيئاً بغير حقه خُسف به يوم القيامة إلى سبع أرضين». وأخرج البيهقي عن أبي

20.2



22.2



24.2



النافذة الخشبية قد صنعت لها. أما الصورة 21.2 فترينا باباً تم صنعه من الألواح الخشبية للصناديق. فهذا الباب بعد طلائه سيظهر بمظهر مقبول. والصورة 22.2 من أصيلة بالمغرب ترينا طريقة استخدام برميل قديم بعد قصه وطلائه ليقوم مقام الجدار لبيتر الماء. والصورتان الأخيرتان ترينا منظرًا مألوفًا في أكثر المناطق وهو استخدام الناس للأشعة في الوظائف المؤقتة. ففي الصورة 23.2 من القاهرة نرى تغطية سوق بمختلف الأشعة، فقد قام كل بائع بتغطية مكانه. والصورة 24.2 من دكا ببנגلادش ترينا مطعماً مفتوحاً على الطريق. لاحظ طريقة استخدام الأشعة البالية وباقي الأعيان الأخرى.

19.2



21.2



23.2



إن دفع الأعيان للإذعان المتحد سيؤدي إلى إعادة استخدامها مرات ومرات لحرص الناس، وبالذات المعدمين منهم وذلك للاستفادة القصوى منها بأقل تكلفة. فالصورة 18.2 (في الصفحة السابقة) ترينا رجل من المغرب يبيع أدوات معدنية قديمة كالأقفال ومقابض الأبواب، وكان قد جمعها ليشتريها الناس ويعيدوا استخدامها في مبانيهم ومعداتهم. أما الصور الثلاث في هذه الصفحة (19.2 إلى 21.2) من أفغانستان فترينا إعادة استخدام الألواح الخشبية لصناديق الأسلحة. فنرى في الصورة 19.2 الصناديق الفارغة الحكومة، وفي الصورة 20.2 نرى أحد الصناديق وقد استخدم كنافذة. فبعد تطين هذه الكوة من جميع الجهات ستبدو وكأن



إن من أهم ما يميز البيئة التقليدية تواجد عقاراتها الواحدة تلو الأخرى بطريقة قد لا تبدو منظمة للباحث العابر كما سنرى إن شاء الله لأنها نتجت من الإحياء، أي أنها لم تخطط. فقد يمر ماء مزرعة في عدة مزارع أخرى قبل أن يصل إليها، وهو ما يعرف بحق المجرى وهو أحد أنواع حقوق الارتفاق. ففي صورتين 27.2 و 28.2 من بسكرة بالجزائر ترى الماء يجري في قنوات في الطريق ويدخل منه إلى مزارع ليسقيها ثم قد يذهب بعد ذلك لمزارع خلفها ليسقيها. وهذا الوضع قد يعطي أصحاب المزارع التي يمر فيها الماء أولاً بعض الهيمنة على أولئك الذين من بعدهم، ولهذا وجدت حقوق الارتفاق. وهذا ينطبق أيضاً على الطريق. فقد يكون لرجل المرور بأرض غيره للوصول لمزرعته، فتري في الصورة 29.2 طريقاً للمشاة بأحد المواقع بشمال أفريقية ويحاذيه مجرى الماء.



مكان لآخر باتجاه واحد، مثل شبكات المياه والصرف الصحي. فالفريق المسيطر على الطرف الأعلى سيهيمن على الفريق المسيطر على الطرف الأدنى كما في المزارع إذ أن الفريق الذي تمر الماء في أرضه أولاً قد يهيمن على جيرانه إذا ما قرر إيقاف الماء عنهم (الصور 27.2 إلى 29.2). كما أن المصلحة المسؤولة عن توزيع المياه في مدننا المعاصرة تهيمن على المستهلكين، فإذا قررت المصلحة تغيير موضع قنواتها فإن ذلك قد يؤثر على المستهلكين، والعكس غير صحيح. ومتى تقرر إصلاح شبكة الصرف الصحي تأثر أولئك الذين بصرفون فضلاتهم من خلال الشبكة، والعكس أيضاً غير صحيح.

أي أن الاحتواء والجذب والانسياب خواص لا بد وأن تؤدي إلى هيمنة فريق في البيئة على آخر إذا ما اتصلت أعيانهم. وجميع العلاقات بين فرق الأعيان والأمكنة المتداخلة في البيئة لا بد وأن تكون من خلال واحدة أو أكثر من هذه العلاقات الثلاث. وعندها نقول أن الأعيان (مثل الحائط والأثاث) أو الأماكن (مثل المنزل والطريق) في مستويات مختلفة. أما بالنسبة لعينين لا تربطهما علاقة بنائية كمنزلين متجاورين، فنقول بأنهما في نفس المستوى. ومتى كانت هناك حاجة إلى أية علاقة بين عنصرين



النموذج الإذعاني الترخيبي

لا بد لي هنا من التوقف قبل شرح الإذعاني الترخيبي وتوضيح خاصية بيئية سأستخدمها مراراً في هذا الكتاب وستسهم في فهم حركية البيئة، وهي خاصية «المستويات في البيئة العمرانية». فمن خلال ظاهرة التغير التي تحدثنا عنها في المقدمة يمكننا التمييز بين «المستويات المختلفة» في بيئتنا العمرانية. فالحائط كعين في «مستوى أعلى» من الأثاث، وذلك لأن تغيير موضع الأثاث بنقله من مكان لآخر داخل الغرفة لن يؤثر على حوائط الغرفة، أما تغيير موضع أي حائط فلا بد وأن يؤثر على توزيع الأثاث. لذلك نقول بأن الحائط في مستوى أعلى. وإذا ما سيطر على كل من الحوائط والأثاث فريقان مختلفان، كما يحدث في الوكالات مثلاً أو الشقق المؤجرة، فإن الفريق المسيطر على الحوائط لا بد وأن يهيمن على الفريق المسيطر على الأثاث، وذلك لأن الحوائط تحيط أو تحوي الأثاث؛ ولنسمي هذه الخاصية بـ «الاحتوائية». فالفريق المسيطر على الأعيان الحاوية هو المهيمن في الغالب. ومن أمثلة ذلك المنزل والطريق: فالفريق المسيطر على الطريق كالمسؤولين في البلدية يهيمنون على أولئك المسيطرين على العقارات المحوية مثل المنازل والمدارس، وذلك لأسباب كثيرة منها مثلاً أنهم إذا منعوا دخول أي شيء إلى المناطق العامة فستمنع بالتالي في المناطق المحوية، وهكذا. ولقد استخدمت كلمة «هيمنة» لأميزها عن «سيطرة». فالسيطرة هي علاقة بين فريق وعين، أما الهيمنة فهي علاقة بين فريقين يسيطران على عينين في مستويين مختلفين.

بالإضافة إلى الاحتوائية، وهي علاقة فراغية، فهناك خاصيتان أخريتان ليستا فراغيتين وتؤديان إلى ظاهرة الهيمنة بين فرق المستويات المختلفة للأعيان. أحدهما «الجادبية»: وأبسط مثال لذلك الشجرة، فالفريق المسيطر على جذع الشجرة سيهيمن على الفريق الذي يسيطر على الأغصان، وذلك لأن الجذوع تحمل الأغصان. وبالمثل، الفريق المسيطر على أعمدة الدور الأول لا بد وأن يهيمن على الفريق الذي يسيطر على الدور الثاني في عمارة سكنية، وهكذا. وأما الخاصية الأخيرة فهي «الانسيابية»: فمن المعروف أن السوائل والغازات والكهرباء تنساب من

ويعظه إلى أن كف عن ذلك، فهذا الخبر الذي اتفقت علماء المذاهب على قبول نقله والاعتراف بتحقيقه وفضله نقل العلماء على عدم المطالبة بمسند عملاً باليد الظاهر فيها أنها وضعت بحق».⁵⁸ ولقد كان العرف مرجعاً أيضاً في الخلافات بين الجيران في حالة غياب البينة. فيقول عز الدين بن عبد السلام (ت 660) في قواعد الأحكام: «وجود الأجنحة المشرعة المطلة على ملك الجار وعلى الدروب المشتركة فإنها دالة على أنها وضعت باستحقاق، وكذلك القنوات المدفونة تحت الأملاك والجداول والأنهار الجارية في أملاك الناس دالة على استحقاقها لأرباب المياه لأن صورها دالة على أنها وضعت باستحقاق».⁵⁹ وعلى ذلك، فيمكننا القول بأن تدخل الدولة كان نادراً في تعليم حدود العقارات، وأن هذه الحدود تكونت بفعل المحاورات وبالتالي الاتفاقات بين الفرق المالكة، وهذا أدى إلى ظهور وهيمنة الأعراف في تحديد الملكيات. أما في البيئة المعاصرة، فلقد تدخلت السلطات وظهر ما يسمى بالشهر العقاري وتعقدت الأمور وساءت (وسنوضحه في الفصل الثالث). هذه النتيجة (وهي دور المحاورات والأعراف في تحديد الملكيات) ذات أهمية كبرى بالنسبة لنا في تأثير المسؤولية على حالة العنصر أو النماذج الإذعانية كما سنوضح بإذنه تعالى في الفصل التاسع.

لقد تحدثنا عن الأراضي، ولكن ماذا عن الأعيان الأخرى كالأشجار والنباتات؟ أقول، إن الأرض هي البذرة، والشجرة تتبع البذرة في خصائصها. فإذا كانت الأرض في الإذعاني المتحد، فقد تبعتها الأعيان الأخرى. فإذا أدى الإحياء والإقطاع إلى أملاك أو أراض في الإذعاني المتحد، فمن المنطوق أن تكون الأعيان التي على تلك الأراضي، كالحوائط والأثاث والشجر، في الإذعاني المتحد أيضاً، وذلك لأن مالك الأرض غالباً ما يملك ما عليها من أعيان؛ وبذلك فأغلب الأعيان في البيئة التقليدية في الإذعاني المتحد. ولكن ماذا يحدث إذا أجر مالك ما داره لشخص آخر؟ الإجابة هي أن الفريق المستخدم سيكون غير الفريق المالك، وبذلك تخرج العين من الإذعاني المتحد إلى الإذعاني الترخيبي، وهو موضوعنا القادم. ولكن تذكر أخي القارئ أن القواعد السابقة أعطت جميع السكان فرصة الإعمار، وبذلك تقل العقارات المؤجرة التي تنقل الأعيان إلى الإذعاني الترخيبي.

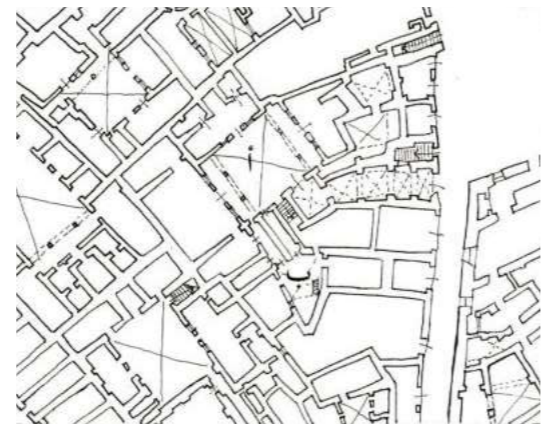

الشكل
2.2

الشكل 2.2 من تونس العتيقة وهو مسقط أفقي للدور الأرضي لعدة منازل. لاحظ أن على سكان الدار (ب) أن يروا خلال الدار (أ) ليصلوا إلى دارهم. (أعيدت الرسمة من خرائط مركز الحفاظ على المدينة بتونس، وقد رفعت سنة 1968م).

30.2



31.2



33.2



32.2

المستأجر، أو الطريق الذي يرتفق الجار به، أو كالمكان في المسجد. وقد تكون العين صغيرة في مساحتها كبقعة في الحائط المشترك حيث يُركِّزُ أحد الجارين خشبه على حائط جاره، أو قد تكون كبيرة كالعمارة المؤجرة. وقد تكون العين آلة مثل المنشار المعار أو قد تكون موقعاً كالغرفة في الفندق. أي أن بإمكان أي شخص تقسيم هذا النموذج (والنماذج الأخرى) إلى أنواع مختلفة حسب اهتمامه. ولكن برغم هذه التنوعات من حيث الأعيان في الإدعائي الترخيصي، إلا أن هناك شقين أساسيين كان لهما تأثير كبير في حالة الأعيان في البيئة التقليدية، وهما الارتفاق والإجارة.

الارتفاق

إن غالبية عقارات المدن والقرى في العالم الإسلامي متلاصقة، أي أن ملكيات الفرق متجاورة بطريقة متلاصقة مع بعضها البعض مع قلة في المناطق العامة كالشوارع مقارنة بالمدن الحديثة. وإذا ما كانت هذه الأملاك مبنية فإن الناتج هو بيئة متلاصقة بنائياً compact (أنظر للصور 40 و 41 و 84 إلى 88 في المقدمة). وهذا معناه وجود بعض العقارات التي يصعب الوصول إليها من الطريق العام، والتي لا يمكن الوصول إليها إلا من خلال المرور في أملاك الغير (شكل 2.2)، أي الوصول إليها من عقارات في نفس المستوى. وفي مثل هذه الحالات تتبلور الحاجة إلى نظام يسمح لأولئك الساكنين في العقارات الداخلية للمرور خلال العقارات الخارجية لتخفيف هيمنة من هم في الخارج من الفرق؛ لأن الهيمنة هنا بين فريقين لعقارين من نفس المستوى. فمثلاً، قد يكون هناك حق لسكان دار في المرور من خلال المنزل المجاور لدارهم، أو أن لسكان منزل ما حق مسيل مياه الأمطار خلال دار الجار (الصور 30.2 إلى 33.2). أي أن أجزاء بعض المباني يشترك في الاستفادة منها أكثر من فريق. والعلاقة هنا أدت إلى هيمنة أحدهم على الآخر بحكم خاصيتي الانسيابية والاحتوائية أو إحداهما.

ولكن كيف نشأت هذه التداخلات بين العقارات التي هي من نفس المستوى؟ الإجابة من خلال ثلاث طرق هي: التقسيم والنمو والمعاوضات. فالأولى هي

من نفس المستوى كالمزولين المتجاورين مثلاً، فإن الوضع سيكون حساساً لانعدام الهيمنة؛ وهنا قد يتدخل القانون كما يحدث في حقوق الارتفاق مثلاً لتنظيم العلاقة، أو سيتم إيجاد عنصر ذي مستوى أعلى كالحائط المشترك لاستحداث علاقة الهيمنة. ففي الحائط المشترك في ملكيته بين الجارين مثلاً علاقة هيمنة، وهي أن الحائط المشترك في مستوى أعلى. فلا يستطيع أحد الجارين تغيير موقع الحائط مثلاً أو هدمه دون موافقة جاره، وفي هذه الحالة يكون الجاران معاً فريقاً واحداً يسيطر على الحائط المشترك، وبذلك يهيمن الجاران معاً كفريق واحد على نفسيهما كفريقين متجاورين، أي نفسيهما منفردين.⁶⁰

وظاهرة الهيمنة هذه هي الوضع السائد في البيئة الحالية. فإينما نظرت تجد هذه العلاقة: فالبلدية التي تسيطر على الشارع الذي يحوي المنازل تهيمن على أصحاب المنازل من خلال خاصية الاحتوائية، لذلك تجدها تصدر القوانين. والمؤسسات التي تغذي المنازل بالماء وتسيطر على شبكاته في المدينة تهيمن على السكان من خلال خاصية الانسيابية. كما أن هناك علاقات هيمنة بين المؤسسات نفسها، فالمؤسسة التي تسيطر على الطريق (البلدية) تهيمن على المؤسسات التي تسيطر على شبكات الكهرباء والهاتف الآلي، وهكذا. فلا يوجد فريق في البيئة المعاصرة إلا وهناك عشرات الفرق التي تهيمن عليه بهذه الخواص. فطبيعة وجود الأعيان والأماكن تفرض هذه الهيمنة. وسنرى في الفصل السابع والتاسع كيف أن الشريعة تمكنت من تحويل هذه الهيمنة التي لا بد منها إلى علاقات إنسانية تُثري البيئة، هذا إن وجدت؛ وفي الوقت ذاته أنتجت الشريعة بيئة تقل فيها علاقات الهيمنة بين الفرق لدرجة لا يمكن لأي مخطط أو مهندس القيام بذلك إلا باتباع الشريعة. فإزالة العلاقات ذات الهيمنة بين الفرق مسألة مهمة إذا لم يكن لها داع، لأن هذه العلاقات تعطي بعض أفراد المجتمع السلطان للاستبداد ببعض الآخر، وبهذا تظهر الكثير من الأمراض بين الفرق كالرشاوي والظلم والشكاوي والمحاكم والقوانين شاغلة بذلك المسلمين فيما يمكن تجنبه ابتداءً. والآن لنعد إلى الإدعائي الترخيصي.

يشترك في هذا النموذج من المسؤولية فريقان في العين، أحدهما يملك ويسيطر والآخر يستخدم: كالمنزل

حق إجراء ماء الفضلات مثل ماء الغسيل والطبخ (أي المياه غير النجسة). فترى في الصورة 32.2 من كوالالامبور بماليزيا، وفي الصورة 33.2 من دكا بينجلادش قناتان للماء في الطريق والتي تصب فيها قنوات المباني. فقد يمر ماء دار في قناة خلال دار أخرى قبل أن يصل لهذه القناة التي على الطريق، وهذا قد يؤدي إلى هيمنة الفريق الخارجي على الفريق الداخلي إذا ما حاول إيقاف الماء. لهذا حولت الشريعة هذه الهيمنة المحتملة إلى حقوق. لكن لتذكر أن ما نراه من بؤس الآن كما في بنجلادش هو بسبب فقدان السكان لحق السيطرة في وضع محرر محليا ودوليا.

إن مسيل الماء هو أحد حقوق الارتفاق في المدينة التقليدية للتعامل مع تصريف مياه الأمطار. فقد كان الغيث يسيل من سطح مبنى لآخر. فترى في الصورتين 30.2 و 31.2 من تونس قنوات انسياب المياه. لاحظ الأنسوبة التي تأتي من الدور الثاني في الصورة 30.2 ليصب الماء منها على سطح الدور الأول ومن ثم ينساب من الفتحة إلى المبنى المجاور. فمتى كان لدار الحق في أن يسيل ماؤها خلال دار أخرى يقال إن لها حق المسيل. وترى في الصورة 31.2 ثلاثة مواقع ينساب منها الماء من سطح لآخر. ومن الحقوق أيضاً التي قد تؤدي إلى هيمنة فريق على آخر

المناطق العامة بها حتى لا تتبدد ثروات المسلمين في صيانة ورصف وإضاءة مناطق لم يكن لها داع ابتداءً. ومن جهة أخرى فإن أعيان حقوق الارتفاق تكاد تكون الأعيان الوحيدة في البيئة التقليدية التي تؤدي إلى الهيمنة المتوقعة بين عقارين، وقد عالجتها الشريعة بحكمة، أما البيئة المعاصرة، فكما قلنا: مليئة بهذه العلاقات والتي تجبّطت فيها الأنظمة المعاصرة.

باختصار، إن الانسيابية والاحتوائية والجاذبية التي تؤدي إلى هيمنة فريق على الآخر دفعت المجتمعات المعاصرة إلى تركيبة بيئية تلافيت فيها هذه المجتمعات هذه العلاقة بزيادة مساحة الأماكن العامة، وبزيادة هذه المساحة ظهرت علاقات هيمنة أخرى لم توجد أصلاً، بينما عالجتها الشريعة هذه المسألة بحكمة. فكيف تم ذلك؟

لقد قسم الفقهاء الملك إلى تام وناقص. والملك الناقص كما عرفه أحمد إبراهيم (أحد علماء مصر هذا القرن ت 1364): «هو عبارة عن بعض ما يقبله المال من الحقوق الجائزة شرعاً، وهو إما أن يكون قاصراً على الرقبة، أو قاصراً على المنفعة. وملك المنفعة أو حق الانتفاع ينقسم إلى قسمين: شخصي وعيني. فالأول يتعلق بالشخص، ويسمى حق انتفاع أو ملك منفعة، والثاني يتعلق بالعين العقارية ويسمى حق ارتفاق»⁶². ولقد عرف الشيخ مصطفى أحمد الزرقاء حق الارتفاق بأنه «منفعة مقررة لعقار على عقار آخر مملوك لغير الأول كالشرب والمسيل للأراضي، وكالمرور والتعلي. وحق الارتفاق في نظر الفقهاء من قبيل ملك المنفعة. وهي منفعة بين عقارين تابعة لهما على الدوام مهما انتقلت ملكيتهما، وأن مالك هذه المنفعة هو مالك العقار المنتفع... وحق الارتفاق هذا هو في الحقيقة منفعة منتقصة من ملكية العقار المرتفق به (الخادم) لمصلحة العقار المرتفق (المخدوم). وبسبب هذه التبعية العقارية فيها لم تكن مؤقتة بوقت محدود كغيرها من منافع، بل تبقى ما بقي العقار إلى أن يتنازل عنها المالك بطريق مشروع»⁶³.

ويندرج تحت حق الارتفاق حق المجرى والمسيل والمرور. والفرق بين حق المجرى والمسيل هو أن في حق المجرى يكون للإنسان إجراء الماء في ملك جاره ملك نفسه. أما حق المسيل فهو حق تصريف المياه الزائدة

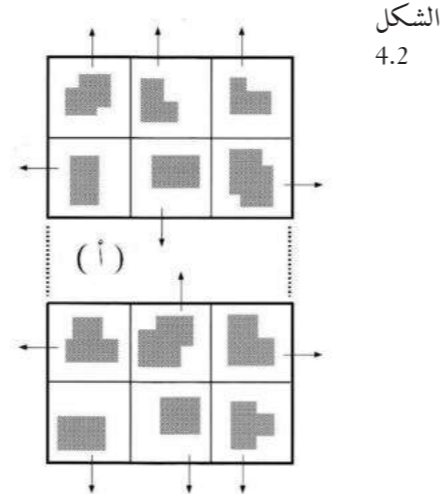

الشكل 4.2

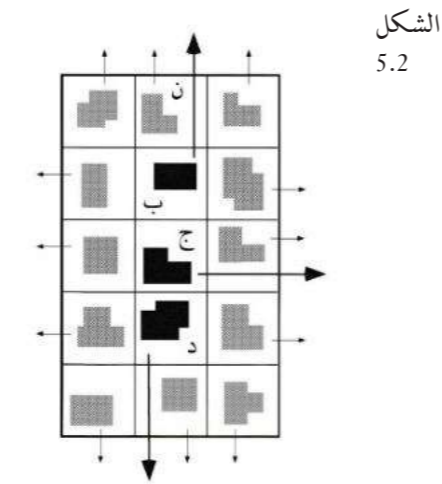

الشكل 5.2

مساحة العقارات الخاصة، وهذا معناه تقليل تكلفة إنشاء وصيانة المناطق العامة في المدينة إجمالاً إذا ما طبقت الفكرة في المدينة ككل، بالإضافة إلى أبعاد اجتماعية إيجابية لا حصر لها من إيجاد التعارف والتداخل بين الجيران (والتي ستناقش في الفصل التاسع). ولكن قد تظهر هنا مشكلة: وهي أن ملاك العقارات الخارجية قد يهيمنون على سكان العقارات الداخلية، فالفريق «ن» قد يهيمن على الفريق «ب» في الشكل 5.2 لأنه يجويه أو حائل بينه وبين الفريق العام، وهنا تظهر حكمة الشريعة في التعامل مع هذه المسألة حتى تتلاشى هذه الهيمنة، لذلك انتشرت فكرة تداخل العقارات في المدينة التقليدية لتخفف نسبة

الشكل 3.2

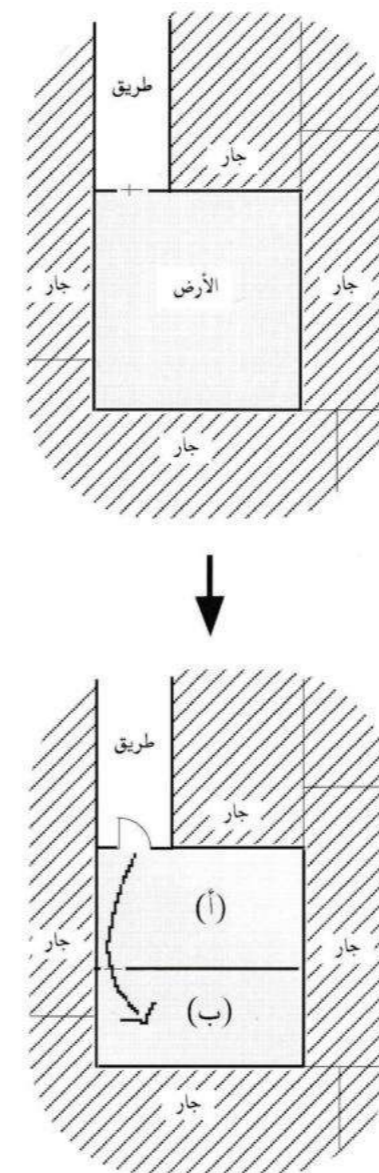

من ميزانية مصروفات البلديات أو أمانات المدن. ولكن المدينة أيضاً بحاجة إلى هذه المناطق العامة لتسهيل حركة مرور الساكنين. فهل هناك وسيلة للتقليل من مساحات المناطق العامة دون التأثير على حركة المرور؟ إن حقوق الارتفاق هي أحد هذه الوسائل. ففي الشكل 4.2 المنطقة (أ) تحولت من شارع عام إلى منازل سكنية في الشكل 5.2 ولكن على سكان المنازل الداخلية (ب، ج، د) في الشكل 5.2 المرور في أملاك جيرانهم للوصول إلى الطريق العام كالمرور في حديقة الجار أو كبناء ممر في العقار الخارجي ليتمكن سكان العقار الداخلي من المرور. والذي حدث في الشكل 5.2 هو تقليل مساحة الأماكن العامة مع زيادة

التقسيم: وتنتج عن الهبة أو الوراثة أو بيع جزء من المنزل وما شابه. فقد يقسم عقار بين الورثة مثلاً بحيث إن على سكان جزء من العقار أن يروا من خلال جزء آخر للوصول إلى الطريق العام. وهذا التقسيم قد يؤدي إلى النزاع بين الورثة. ولضرب مثل لذلك: فقد سئل الفقيه المالكي إبراهيم بن عبد الله الزناسني عن أخوين اقتسما أرضاً ورثاها عن أبيهما (شكل 3.2) وللأرض طريق قديم متصل بها فصار في نصيب أحدهما (النصيب أ) القسمة المتصلة بالطريق، وأما القسمة الأخرى (ب) فلا مدخل لها إلا من قسمة أخيه المتصلة بالطريق. ولم يذكر حين القسم أن يمر الأخ في قسمة أخيه ولا منعه من ذلك. وعندما أراد صاحب القسمة التي لا مدخل لها (ب) المرور في قسمة أخيه منعه من ذلك أخوه. فهل يصح القسم ويكون له المرور في قسمة أخيه أم له منعه حتى يعاد القسم؟ وهناك إجابات متعددة لهذه النازلة (في الفصل الثامن سنركز على التقسيم وتأثيره في نماذج المسؤولية) وجميعها تؤدي إلى ضرورة الاتفاق بين الطرفين. وإذا لم يتم ذلك فإن الحل سيفرض عليهما بحيث أن لصاحب القسمة الداخلة المرور في القسمة الخارجة للوصول إلى الطريق العام تلافياً للضرر بصاحب القسمة الداخلة.⁶¹

الطريقة الثانية لنشوء هذه التداخلات بين العقارات هي النمو المستمر incremental growth مثل الإحياء. فبعد إحياء قطعة من الأرض سيكون لهذه الأرض حريم مثل الطريق المؤدي إليها ومسيل مائها، فيترتب على أولئك الذين سيحيون الأراضي المجاورة احترام طريق ومسيل ماء الأرض الأولى (وستناقش هذا في الفصل الخامس إن شاء الله). وأما الطريقة الثالثة فهي المفاوضات: فقد يقوم فرد ببيع حق المرور في عقاره لجاره. وهذه الطرق الثلاث أدت إلى ما هو معروف في الشريعة والقانون بحقوق الارتفاق. ودراسة هذه الحقوق ونوازلهما ستساعدنا على فهم المدينة الإسلامية من حيث التركيب الخطي territorial structure. وهو ما سنتطرق إليه في الفصل التاسع. ولكن يمكن أن نكتفي هنا بالقول أن كثرة المناطق العامة كالشوارع والساحات في أي مدينة تؤدي إلى استنزاف موارد الأمة، لأن إنشاء وصيانة المناطق العامة تكلف الكثير مقارنة بالمناطق الخاصة. فهي تحتاج لمن يزرعها ويرصفها ويصوّفها وينظفها وما إلى ذلك من مصاريف باهظة. وهذا واضح

من ملكه خلال ملك جاره. وتعريف حقوق الارتفاق تشير إلى حقيقة حتمية في البيئة: وهي أن حق الارتفاق لا يكون إلا بوجود ثلاث مناطق: الأولى هي العقار الذي يحتاج إلى الارتفاق أو العقار المخدم. والثانية هي العقار المرتفق به أو العقار الخادم؛ والثالثة هي المنطقة المشتركة بين العقارين من حيث المسؤولية والتي تخضع للإذعاني الترخيصي. وحيث إن مالكي العقارين المتجاورين في الغالب فريقان مختلفان في نفس المستوى، فإن العلاقة بينهما قد تميل إلى نوع من الهيمنة. فالفريق الخادم قد يمنع الفريق الداخل من المرور أو قد يمنعه من استخدام مسيل الماء. وهناك الكثير من الأمثلة على ذلك في البيئة. فالونشريسي (فقيه مالكي جمع الكثير من النوازل في كتابه ت 914) يذكر نازلة في رجل يملك داراً وسطحها ومجرى مائها لناحية، ولا مجرى لها إلا من تلك الناحية؛ فباع صاحب الدار الناحية التي عليها المجرى، فمنعه المشتري من جري الماء عليه. ولا بيان في التبايع. فحكم فيها أنه إن كان لا مصب لها إلا تلك الناحية والمشتري عالم بذلك قبل البيع فلا مقال له، وإلا فله الردّ لأنه عيب.⁶⁴

ولابد لنا هنا من التمييز بين حالتين مختلفتين تماماً. فقد يكون لشخص ما حق المرور في ملك جاره دون أن يملك رقبة الطريق، وهذه من حقوق الارتفاق، وهي تختلف عما إذا ملك هذا الإنسان رقبة الطريق وكان هو نفسه المستخدم الوحيد، فعندها يكون الطريق في الإذعاني المتحد، أي أن الطريق ليس إلا عقاراً وجد في أملاك الغير. أما إذا اشترك الحار في السيطرة على الطريق فسيكون الطريق في نموذج إذعاني مختلف، وسيناقش في حينه.

وحيث أن الفريقين المشتركين في حقوق الارتفاق في نفس المستوى وأحدهما (وهو مالك العقار الخادم) أصبح مهيمناً بحكم موقعه، فلا غرابة في اعتبار الشريعة للإرتفاق حق لصالح العقار المخدم لتخفيف أو إلغاء هذه الهيمنة اللامنطقية. فعندما حاول مثلاً الضحاك بن خليفة إمرار ماء من خلال أرض جاره محمد بن مسلمة، ودون الإضرار به، ومنعه من ذلك محمد وكلم فيه الضحاك عمر بن الخطاب رضي الله عنه، أمر عمر أن يمر خليج الضحاك في أرض محمد بن مسلمة وقال جملته المعروفة: «والله ليُمرّن به ولو على بطنك».⁶⁵ وفي بعض الأحيان فإن العقار المخدم يكون عبئاً على العقار

الخادم. يقول ابن الرامي إنه عندما سئل مالك «عمن له ممر في حائط (مزرعة) إلى ملك له وراء ذلك الحائط ولم يكن محظوراً (أي لا جدار حوله)، فأراد صاحب الحائط أن يحظر حائطه ويجعل عليه باباً؟»، قال مالك: «لا أرى ذلك له إلا أن يرضى الذي له الممر في الحائط، لأنه إذا كان محظوراً لم يمكن أن يدخل الذي له الممر في الحائط متى شاء، ويوشك أن يأتي ليلاً فلا يفتح له ويقال له: مثل هذه الساعة لا يفتح لأحد. قيل له: رأيت إن حظر ولم يجعل على الحائط باباً، قال: يوشك أن يأتي من يريد المرور إلى حائط هذا الذي له الممر ممن كان يمر فيه ويأتيه منه، فإذا رأى الحائط محظوراً لم يجز، ويوشك أن يطول ذلك فيستحق هذا ويجعل عليه باباً، ويقال للذي له الممر قد جاز عليك».⁶⁶ وعندما سأل سحنون (ت 240) الفقيه ابن القاسم: «فلو أن داراً في جوف دار، الدار الداخلة تقوم والخارجة لتقوم آخرين، ولأهل الدار الداخلة الممر في الخارجة، فأراد أهل الخارجة أن يحولوا باهم في موضع سوى الموضع الذي كان فيه، وأبى عليهم أهل الدار الداخلة ذلك، أيكون ذلك لهم؟» أجاب ابن القاسم: «لا أحفظ من مالك في هذا شيئاً، وأرى إن كانوا أرادوا أن يحولوه إلى جنب باب الدار الذي كان، وليس في ذلك ضرر على أهل الدار الداخلة، رأيت أن لا يمنعوا من ذلك؛ وإن أرادوا أن يحولوا باهم إلى ناحية من الدار ليس في قرب الموضع الذي كان فيه باب الدار، فليس لهم ذلك إن أبي عليهم أهل الدار الداخلة».⁶⁷

أخي القارئ، إن ما ذكرته سابقاً دليل على أن أي تغيير في العقار الخادم لا يمكن أن يتم إلا بموافقة المستخدمين للمنطقة التي تشترك فيها المسؤولية بين مالكي العقارين (الخادم والمخدم). وهذا معناه أن الهيمنة المتوقعة بين فريقين مكانين من نفس المستوى قد حُففت، هذا إذا لم تنعدم، مما يجلب الاستقرار لفريق العقار المخدم.

ومن جهة ثانية: حيث أن البيئة متغيرة، فلا بد من طريقة لتبادل حقوق الارتفاق بين الأفراد. فقد يقوم شخص ببناء أرضه الداخلة التي لا طريق لها إلا من ملك جيرانه كعمارة سكنية لعدة أدوار، ويحتاج لإمرار سكان عمارته المستحدثة خلال عقار أحد جيرانه. لذلك فإن جميع المذاهب تجيز إهداء أو بيع أو إيجار حق الارتفاق إلى الطريق العام (وليس إلى طريق غير نافذ). فيستطيع

المالك مثلاً يبيع حق استخدام جزء من عقاره إلى جاره ليستخدمه كطريق، أو لإمرار مائه، أو حتى ساقية ماء من خلال مزرعته طالما اتفق الطرفان على موقع الممر وسعته وما إلى ذلك. العكس أيضاً جائز. فبإمكان المالك بيع ممر في داره (رقبة الطريق) لجاره، بينما يحتفظ لنفسه بحق المرور.⁶⁸ ولكن هناك اختلاف بين المذاهب في إمكانية بيع حق الارتفاق لفريق آخر ثالث، وذلك لاختلافهم في مالية حقوق الارتفاق. فإذا كان للفريق (أ) مثلاً حق المرور في عقار الفريق (ب)، فهل يحق للفريق (أ) بيع حق المرور لفريق خارجي (ج) مثلاً وليس (ب)؟ يستنتج العبادي (أحد الفقهاء المعاصرين الذين كتبوا في الملكية) فيقول: «ذهب الحنفية والزيدية إلى أن هذه الحقوق ليست بمال، لأنها أمور لا يمكن حيازتها. وبنوا على ذلك أن هذه الحقوق لا يجوز بيعها وهبتها استقلالاً، لأن محل البيع والهبة يجب أن يكون مالاً، ولكن يجوز بيعها تبعاً للأموال التي تتعلق بها، كبيع الدار والأرض، مع ما يتعلق بها من حقوق، مثل حق المرور وحق المسيل وحق الشرب... وذهب جمهور الفقهاء (المالكية والشافعية والحنابلة والإمامية) إلى أن هذه الحقوق تعتبر من قبيل الأموال، لذلك جاز عندهم بيعها وهبتها».⁶⁹ وبالطبع فإن الرأيين لهما تأثيرين مختلفين في البيئة (كما سنرى بإذن الله).

والمهم هنا هو أن جميع حقوق الارتفاق المستحدثة لا تتم إلا بموافقة المالك. ففي نازلة ذكرها الونشريسي في «قوم فسد عليهم مجرى مائهم ولم يقدرُوا على إجرائه وأرادوا جري الماء في أرض جار لهم بثمان أو بغير ثمن، هل لهم ذلك؟» فكان الرد: «ليس لهم ذلك إلا بإذن صاحب الموضع وإن لم يأذن فيه لم يجبر عليه...». أما نازلة الضحاك والتي ذكرتها سابقاً فإن للضحاك، وكما يقول الشافعية، حق المرور في أرض مسلمة وهو وضع مختلف. ولم يأخذ الإمام مالك بهذه النازلة.⁷⁰ أي أن حق الارتفاق المستحدث هو أساساً إتفاق بين الطرفين (الخادم والمخدم). فالفريق المحتاج لحق المرور عليه أن يتفق مع الفريق المهيمن لحاجته للمرور في العقار الخادم. وعند ثبوت حق الارتفاق فإن على الفريق المهيمن أن يسمح للفريق المرتفق بالمرور رغماً عنه، لأن حق الارتفاق حق تقره الشريعة. أي أن على الفريقين الاتفاق. ونفس الشيء

بالنسبة لحق الارتفاق المثبت سلفاً والناج عن الإحياء أو التقسيم مثلاً. ومن البدهي، فإن كلاً من الفريقين سيحاول تلافي التدخل الخارجي. فالفريق المهيمن يعلم تماماً بأن الشريعة ستقف مع صاحب حق الارتفاق إن هو حاول منعه من المرور. بينما يخاف الفريق المالك لحق الارتفاق من المضايقات التي قد يحدثها الفريق المهيمن من قفل الباب أو تحويل مجرى الماء أو تضيقه وما إلى ذلك. أي أن الفريقين بحاجة إلى الاتفاق في حقوق الارتفاق إذا كان العقاران في نفس المستوى. والاتفاق في صالح العنصر، لأنه كلما ازداد الاتفاق بين الطرفين كلما أمكن اعتبارهما فريق واحد، وبالذات إذا كانت مصالحهم مشتركة. فقد يتفق طرفان ولكن دون اشتراكهما في المصلحة، وهذا أفضل من الاختلاف ولكنه ليس كاشتراك المصلحة. وعند اشتراك المصلحة سيقوم الطرفان بالاهتمام بالعين وصيانتها وصيانة ما بها من أعيان أخرى أصغر منها كباب الطريق ولياسة المجرى. أما إذا تشاكسا فسيهملان العين وسيسوء حالها. أي أن الأعيان الخاضعة لحق الارتفاق في الشريعة الإسلامية قد دُفعت للإذعاني المتحد برغم وجودها في الإذعاني الترخيصي نتيجة للاتفاق بين الفرق. وهذا في صالح حالة الأعيان وبالتالي البيئة. وهذه هي النتيجة المهمة بالنسبة لموضوعنا.

الإجارة

أما الشق الثاني من الإذعاني الترخيصي، والذي أثار في حالة الأعيان في البيئة التقليدية، فهو الإجارة والتي تتميز عن الارتفاق بأنها مؤقتة بزمن معلوم وليست أبدية كالارتفاق، وأنها حق شخصي يستفيد منه الإنسان، وأما حق الارتفاق فهو حق عيني مقرر لعقار معين بصرف النظر عن مالكيها، لذلك فإن للفريق المستخدم في الإجارة الحق في أن يحضر أدوات ذات مستوى أقل (مثل الأثاث) عن مستوى العين المستأجرة (مثل المنزل) ليستخدمها. وللشريعة فلسفة واضحة في الإجارة يمكن توضيحها في المثال التالي: إذا استأجر شخص ما إناءً معدنياً واشترط المالك أن لا يستخدم المستأجر الإناء إلا في أوقات معينة ولشرب الماء وبفسه فقط، فإن الاستفادة من هذا الإناء ستكون محدودة جداً. وأما إن قيل لهذا المستأجر أنك

أنت المالك لهذا الإناء لمدة عقد الإجارة، ولك مطلق التصرف في الإناء على أن لا تضر به، فإن المستأجر قد يستخدم الإناء لشرب الماء البارد أو الشاي الساخن أو لصنع الثلج بتجميد الماء فيه أو كمكيال لغرف الحبوب وما إلى ذلك من استخدامات عديدة. أي أن هذا المستأجر استفاد من الإناء استفادة قصوى دون أن يضر به. وهذا نتج من إعطاء مزيد من الحرية في التصرف للفريق المستخدم، وذلك بدفع العين المستأجرة إلى الإذعاني المتحد فترة الإجارة. وهذا ما فعلته الشريعة، فكيف تم هذا؟

أساس الإجارة في الشريعة هي أن المالك يسمح للمستأجر أن يستخدم عقاره (العين التي يملكها) مقابل فائدة معينة مبنية على اتفاق الطرفين. والإجارة معروفة في الشريعة بتملك المنفعة. ففي تهذيب الفروق: «تملك المنفعة عبارة عن الإذن للشخص في أن يباشر هو بنفسه أو يمكن غيره من الانتفاع بعوض كالإجارة وبغير عوض كالعارية؛ كمن استأجر داراً أو استعارها فله أن يؤجرها من غيره أو يسكنه بغير عوض، وأن يتصرف في هذه المنفعة تصرف الملاك في أملاكهم على جري العادة على الوجه الذي ملكه... ويكون تملك المنفعة كتمليك الرقاب».⁷¹ ويظهر من هذا التعريف تملك المنفعة، وبالذات من عبارة «ويكون تملك المنفعة كتمليك الرقاب»، أن المستأجر يُعتبر مالكا لفترة محددة. فلقد اعتبر الفقهاء عقد الإجارة كعقد البيع، ولكن بيع للمنفعة وليس للعين. فيقول القرافي بأن تملك المنفعة هو «تملك مطلق في زمن خاص حسبما تناوله عقد الإجارة».⁷² ويوضح ابن قدامة الإجارة بقوله: «وجملته أن المستأجر يملك المنافع بالعقد كما يملك المشتري المبيع بالبيع، ويزول ملك المؤجر عنها كما يزول ملك البائع عن المبيع، فلا يجوز له التصرف فيها لأنها صارت مملوكة لغيره كما لا يملك البائع التصرف في المبيع».⁷³

وحيث أن الأساس في عقد البيع الاتفاق بين الطرفين، ولأن الإجارة تعتبر بيع للمنفعة لوقت معلوم، فإن الفقهاء اشتراطوا وضوح جميع بنود العقد لكلا الطرفين مع تلافي العقد على المجهول لأنها قد تؤدي إلى المنازعة؛ كأن يكون المعقود عليه شائعاً، أو يقوم المستأجر بإحداث ضرر غير معلوم بعمل محل لدباغة الجلود في منزل معد للسكنى مثلاً. كما أن الفقهاء لم يجيزوا الإجارة لما هو محظور كأن يقوم

ذمي باستئجار دار من مسلم ويتخذها مصلى للعامة، أو يؤجر شخص ما ظل حائطه خارج داره لآخر للاستغلال بها. وفيما عدا مثل هذه المسائل فإن أهم ما في عقد الإجارة هو اتفاق الطرفين وتلافي العقد على المجهول. فمثلاً يقول ابن قدامة في مدة العقد: «وإن جعلنا المدة سنة رومية أو شمسية أو فارسية أو قبطية وكانا يعلمان ذلك جاز... وإن كان أحدهما يجهل ذلك لم يصح».⁷⁴ ومن مراجعة مسائل الإجارة يمكننا الاستنتاج أن الفريق المستخدم له الحق شرعاً في استخدام العقار كالمالك. ولكن ما هي حدود المسؤولية بين الطرفين (المالك والمستأجر) في هذه الحالة؟ وما هي حدود المستخدم في التصرف (السيطرة)؟ فهل للمستأجر مثلاً هدم حائط في المنزل المستأجر إن أراد ذلك؟

من مراجعة أقوال الفقهاء يمكننا الاستنتاج عموماً أن مسؤولية المالك عند تأجير المبنى هي توفير كل ما هو ضروري للانتفاع بالمبنى كالحوائط والأبواب؛ لأن هذه تعتبر من الضروريات الأساسية للسكنى. كما أن على المالك صيانة هذه الضروريات أثناء العقد؛ فإذا انقطع الماء من البئر، أو تغير لونه أو طعمه بحيث يمتنع الشرب والوضوء منه، أو خيف من سقوط الحائط، فإن على المالك إصلاح ذلك، لأن الانتفاع لا يتم من غيرهما. فعندما سقطت قطة في بئر دار مكتره بقرطبة، حكم بأن «على رب الدار إخراجها، لأن البئر (كذا) من منافع الدار فعليه تنقيته، فإن بقيت في البئر أياماً سقطت من المكثري مقدار ما فاتته من الانتفاع من البئر».⁷⁵ وقد يدخل التيار الكهربائي في أيامنا هذه في ضروريات الانتفاع. والجدير بالذكر هو أن تعرّض العقار المؤجر لكشف العورة (الخصومية) يعد مما يضر الانتفاع. يقول ابن الرامي: «ومن الطرر (اسم كتاب) لابن عات (ت 609) قال: فإن كانت الدار مكتره فبني رجل غرفة وفتح كوة يكشف منها على صاحب الدار، فقال المكثري لربها خاصم عني، وقال رها ليس ذلك علي، قال: على رب الدار المكتره قطع الضرر، فإن أبي كان للمكثري فسخ الكراء إن أحب، كما لو انهدم منها ما يضره وأبي رها من بنيانه».⁷⁶

أما ما يُمكن المستأجر من استكمال المنافع (أو ما يُكَمّل الانتفاع) بالعقار كالأثاث وحبل ودلو بئر الماء، والمصاييح في أيامنا هذه فهي مسؤولية المستأجر. وبالنسبة للأعيان الترفيهية (أي غير الضرورية) أو الكماليات مثل

فسقية (نافورة) الحديقة وسخانة الماء في أيامنا هذه فلا مسؤولية فيها لكلا الفريقين. وكل ما خرج عن هذا التقسيم (كل ما هو ضروري وكل ما هو مكمل للانتفاع) كان موضع خلاف بين الفقهاء. فمثلاً هناك اختلاف في الآراء حول الصيانة المستمرة لما يجعل المبنى صالحاً للانتفاع مثل تنظيف البالوعة؛ فيقول ابن قدامة: «وإن امتلأت (يعني البالوعة) بفعل المكثري فعليه تفريقها، وهذا قول الشافعي، وقال أبو ثور: هو على رب الدار لأن به يتمكن من الانتفاع فأشبه ما لو اكترى وهي ملاءى. وقال أبو حنيفة: القياس أنه على المكثري والاستحسان أنه على رب الدار لأن عادة الناس ذلك».⁷⁷ وذكر ابن الرامي من المذهب المالكي: «ومن اكترى داراً فوجد قناتها مملوءة بالثقل والغسالات (الفضلات الصلبة) فنقول: لا يخلو إما أن يكون سد هذه القناة مما هو متقدم قبل العقد أو بعد ما سكن المكثري، فإن كان سدها قبل العقد كان كنس ما في القناة على صاحب الدار بلا خلاف. وإن كانت لا تصلح السكنى إلا بإزالته أجبر صاحب الدار على إزالته، وإن كان سدها من بعد العقد وسكنى المكثري فقد اختلف في ذلك قول ابن القاسم، فقال في المدونة: كنس الكنيف (أي المرحاض أو مكان تجمع فضلاتها) وإصلاح ما بها من الجدار على صاحب الدار... وروى ابن حبيب في الواضحة عن ابن القاسم قال: كناسة الدار والمرحاض على المكثري، إشتراطه عليه أو لم يشترطه. قال ابن حبيب: قال مطرف وابن الماجشون: يحملان في ذلك على عادة البلد وهو أحب إلي. قال عبد الملك: وعادة البلد عندنا بالأندلس أن كناسة الدار على المكثري وكناسة المرحاض على رب الدار».⁷⁸

وللتلخيص أقول إن الظاهر هو أن العلماء لجأوا إلى عرف أهل المنطقة في حالة النزاع بين المالك والمستأجر في فسح العقد في كل ما لم يكن واضحاً من حيث التمييز المذكور سابقاً (ما هو ضروري للانتفاع وما هو مكمل للانتفاع). وفي العموم، فإن المالك غير مجبر على إزالة الضرر، ولكن إن لم يفعل ذلك فقد يفقد المستأجر الذي قد يقرر فسح العقد. فالإجارة عقد لا يجوز لأحد الطرفين فسحه إلا إذا كان هناك مبرر. فلقد سأل سحنون: «أرأيت إن تكاريت بيتاً من رجل فهطل علي البيت في الشتاء، أيكون لي أن أخرج أم يجبر رب الدار على تطيين البيت؟

قال ابن القاسم: إن طينه رب البيت فالكراء لك لازم، وإن أبي أن يطينه كان لك أن تخرج إذا كان هطله ضرراً بيناً، ولا يجبر رب الدار على أن يطينه إلا أن يشاء».⁷⁹

إن التمييز المذكور سابقاً (أي ما هو ضروري للانتفاع وما هو مكمل له) ذو علاقة واضحة بالمستويات المختلفة للأعيان. فالمالك مسؤول عن أعيان ذات مستو أعلى من الأعيان التي يُحْضَرها المستأجر. فالمالك مسؤول عن سلامة الحوائط والأسقف والتي يمكن إضافة أنابيب الصرف إليها وما شابهها في أيامنا هذه، والمستأجر مسؤول عن استخدام هذه العناصر وصيانتها.⁸⁰ ومن مزايا هذا الربط بين المسؤولية ومستويات الأعيان هو وضوح حدود مسؤولية كل فريق عند أي منازعة. فعند انتهاء العقد قد يدعي المستأجر بأنه أضاف إلى المبنى بعض البنين وأن له نقضه، وقد ينكر ذلك المالك ويزعم أن ذلك كله كان في العقار يوم استأجرها المستأجر. فيقول ابن الرامي بأن: «القول قول رب الدار (أي المالك) فيما كان مبنياً فيها ومبنياً في قاعتها وجذورها من صخرة أو خشبة أو غير ذلك مع يمينه، وما كان فيها مطروحاً وموضوعاً من صخرة ملقاة في صحن الدار أو عمد ملقى أو خشبة أو أجور أو لبن موضوع بعضه على بعض أو باب ملقى في صحن وما أشبه ذلك، فالقول قول المكثري مع يمينه».⁸¹ أرأيت الحكمة أخي القارئ في هذا الربط بين المسؤولية ومستويات الأعيان.

ومن مزايا الربط أيضاً بين المسؤولية ومستويات الأعيان هي إعطاء الفريق المستخدم حرية أكبر من الاستفادة من العقار المستأجر. وتم هذا في الشريعة بطريقتين، الأولى: هي أن حالة أعيان العقار المستأجر تقدم على شروط المالك. فإذا اشترط المالك مثلاً أن على المستأجر أن يسكن بنفسه فقط، فإن هذا الشرط لا يؤخذ به إذا لم يثبت الضرر على البنين. فلقد سأل سحنون: «أرأيت إن اكتريت بيتي من رجل وشرطت عليه أن لا يسكن معه أحداً فتزوج واشترى رقيقاً، أيكون له أن يسكنهم معه إذا أبي عليه رب البيت ذلك؟ قال ابن القاسم: ينظر في ذلك، فإن كان لا ضرر على رب البيت في سكنى هؤلاء معه فلا يكون له أن يمنعه، وإن كان يكون في ذلك على رب البيت ضرر فليس له أن يدخلهم عليه، وقد يكون الرجل يكرى الرجل الغرفة وحده ويشترط عليه

34.2



35.2



ترينا الصورة 34.2 من الرياض عدة ارتدادات عن الطريق لعدة منازل. فالطريق يقع على يمين الصورة خلف السور. أما الصورة 35.2 من الطائف ببلاد الحرمين فترينا البناء دون ترك أي ارتدادات.

والنوع الثاني من الحجر هو الحجر على الفرد لحق غيره: كالحجر على المفلس لمصلحة غرماثه، أو الراهن في المهون، أو المريض مرض الموت لمصلحة الدائنين والورثة.⁹³ وإذا استخدم المالك العقار في كلتا الحالتين، فإن أعيان العقار ستكون في الإذعاني المؤقت وذلك لأن الوصي هو المسيطر.⁹⁴ ولا أريد أن أطيل في هذا النموذج لقلته في البيئة التقليدية، ولكن أذكر بأن هذا النموذج مؤقت في طبيعته: فالعقار لا يبد وأن ينتقل منه إلى نموذج إذعاني آخر، فالصبي سيكبر يوماً ما، والمفلس سيخرج من مأزقه أو يفقد عقاره لفريق آخر.

ومن الطبيعي أن تتسم العلاقة بين الفريقين بنوع من الحذر. فالفريق المالك المستخدم سيحاول إرجاع السيطرة لنفسه، وقد يحاول الفريق المسيطر أن يطيل فترة سيطرته وبالذات إذا كان من المستفيدين من هذه السيطرة. فالوصي

وهذا الوضع مرهق للمجتمع اقتصادياً لأن لهؤلاء الموظفين الذين يراقبون السكان مصاريه كرواتبهم ومكاتبهم ونحوه؛ هذا بالإضافة إلى متربات أخرى (وستعرض لها في الفصل التاسع). ونظراً لأن حق السيطرة في البيئة التقليدية كان مع الفريق المالك أو كان مع الفريق المستخدم، فإن هذا النموذج الإذعاني (المؤقت) قل وجوده في البيئة التقليدية. ومتى وجد فسرعان ما تنتقل العين منه إلى نموذج إذعاني آخر وذلك بأن تعود السيطرة إلى المالك، أو أن الفريق المسيطر يصبح مالكا أو مستخدماً، أو أن ملكية العين تنتقل إلى فريق آخر وينتقل معها حق السيطرة إلى المالك الجديد، وهكذا. وهذه الانتقالية ميزة عظيمة لأي بيئة. باختصار، فإن الأعيان في البيئة التقليدية في هذا النموذج كانت نادرة، وتنتج من الحجر والرهن في الشريعة. ومتى وضعت الأعيان في هذا النموذج انتقلت منه إلى نموذج آخر.

الحجر في الشريعة هو «منع الإنسان من التصرف في ماله».⁸⁶ وصور الحجر في الشريعة كثيرة أوصلها بعض الفقهاء إلى السبعين. ولكن يمكن تقسيمها عموماً إلى نوعين: الأول حجر لمصلحة المحجور عليه كالصبي والمجنون والسفيه فلا يُضيعون أموالهم ويعبثون بها،⁸⁷ فبالنسبة للصغير والمجنون فإن الشريعة تمنعها من التصرف في مالها وذلك حماية لمصلحتها إذ أنها لا يحسنان التصرف، كما وضعت الشريعة قواعد لتضمن لهما حقوقهما.⁸⁸ ولكن هناك خلاف بين الفقهاء في تحديد ما هو السفيه: هل هو التبذير فيما لا ينبغي كالنفقة في معصية؟ أو هو الإسراف فيما ينبغي كبناء مسجد ببذخ مثلاً؟⁸⁹ وبالتالي فهناك خلاف في الحجر على السفيه بعد البلوغ. فيرى أبو حنيفة بأنه لا يحجر عليه وإن كان مبذراً.⁹⁰ ويستدل جمهور الفقهاء بجملة أدلة تدل على أنه يحجر على السفيه بعد البلوغ.⁹¹ ويرجح العبادي رأي جمهور العلماء ويقول: «كما أن الحجر دفع الضرر عن أهل الإسلام؛ فإن السفيه بإتلافه وإسرافه يصير مطية لديون الناس، ومظنة لوجوب النفقة عليه من بيت مال المسلمين؛ فإن السفهاء إذا لم يحجروا وأسرفوا، تركبهم الديون وتضيع أموال المسلمين في ذمهم، ويصيرون على المسلمين وبالاً، وعلى بيت مالهم عيالاً».⁹²

في البيئة التقليدية إلى وظائف أخرى كمحلات للقصارين والندافين (نادف القطن أو القطان) والحدادين والتجارين. أي أن عطاء البيئة التقليدية كان أكثر، وسنفصل هذا في الفصل التاسع.

وأخيراً، وكما رأينا، فإن العلاقة بين المالك والمستأجر بُنيت على الاتفاق. فكلما الفريقين حر في قبول أو رفض أي بند من بنود العقد في بدايته. فالمالك بحاجة إلى نقود المستأجر، بينما يحتاج المستأجر عقار المالك للسكنى أو العمل. ولتحقيق أهدافهم المختلفة فسيتفان معاً. وكما ذكرنا سابقاً، فإن الاتفاق من صالح العين المؤجرة، وهذا في الحقيقة استبقاء للعين في الإذعاني المتحد. أي أن جميع مبادئ الشريعة في الإجارة تنتهي بإبقاء العين في الإذعاني المتحد برغم وجودها في الإذعاني الترخيصي لتغير الفريق المستخدم. وهذا الاستنتاج ينطبق على جميع الحالات التي تخضع فيه العين لفريقين، أحدهما يملك وسيطر والآخر يستخدم، سواء كانت من حقوق الارتفاق أو الإجارة أو غير ذلك. وسترى في الفصل الثالث أخى القارئ كيف أن هذه المبادئ تغيرت بفعل القوانين المعاصرة وكيف أثر ذلك سلباً في حالات الأعيان المؤجرة مقللة بذلك من عطاء البيئة.

النموذج الإذعاني المؤقت

يكثر هذا النمط من المسؤولية في أيامنا هذه بينما يندر في البيئة التقليدية. وخير مثال له الارتدادات التي تفرضها السلطات على الناس. فإذا أراد شخص ما البناء في بعض المناطق فإن عليه أن يترك مسافة معلومة من أرضه من غير بناء؛ وبهذا يصبح المنزل مرتداً عن الطريق العام؛ وتسمى تلك المنطقة ارتداداً (الصورتان 34.2 و 35.2). أي أن هذه المنطقة غير المبنية هي ملك لصاحب البناء، فهو يستخدمها ولكن لا يمكنه البناء عليها من غير إذن السلطات. فهو (المالك) والسلطات التي فرضت هذه القوانين معاً كفريق واحد يسيطران على تلك المنطقة المرتدة. أي أن فريقين يشتركان في العين: أحدهما يملك ويستخدم المنطقة المرتدة والآخر يسيطر عليها، وهو وضع غريب وغير مستقر. فقد يحاول الملاك البناء على هذه الارتدادات، وعلى السلطات دوام مراقبتهم لمنعهم،

أن لا يسكنها معه أحد لضعف خشبه التي تحت الغرفة، فإن أدخل عليه غيره خشبي رب الغرفة أن تهدم الغرفة فهذا وما أشبهه ينظر في ذلك».⁸² ويقول ابن قدامة: «ولا يجوز (أي للمستأجر) أن يجعل فيها شيئاً ثقيلاً فوق سقف لأنه يثقله ويكسر خشبه ولا يجعل فيها شيئاً يضر بها إلا أن يشترط ذلك، وبهذا قال الشافعي وأصحاب الرأي ولا نعلم فيه مخالفاً...».⁸³

ومن قول ابن قدامة «إلا أن يشترط ذلك» نستنتج نتيجة أخرى يتفق عليها جمهور العلماء وهي أن اشتراط المستأجر في بداية العقد تقدم على ضرر البنيان (الأعيان)، وهي الطريقة الثانية لإعطاء الفريق المستخدم حرية أكبر. فبإمكان المستأجر مثلاً أن يستخدم المبنى كمحل للحدادة أو النجارة طالما اشترط ذلك في العقد، وحتى إن كان هناك ضرر على المكان المستأجر. فيقول ابن القاسم: «... وإن كان قد اشترط المتكاري على رب الحانوت أن يعمل في الحانوت قصاراً (مبيض الثياب) أو حداداً أو طحاناً، وكان ذلك ضرراً على البنيان فله أن يعمل ذلك في الحانوت، وليس لرب الدار حجة من قبل أنه قد أكرها منه وقد سمي له المتكاري ما يعمل فيه وقد رضي بذلك».⁸⁴ وهناك طريقة أخرى وهي العرف أو العادة. فبإمكان المستأجر أن يستخدم العقار كمحل حدادة إذا كان المكان المؤجر بين حدادين. ففي البدائع: «والظاهر أن الحانوت الذي يكون في صف البرازين أنه لا يؤاجر لعمل الحداد والقصار والطحان، فلا ينصرف مطلق العقد إليه، إذ المطلق محمول على العادة، فلا يدخل غيره في العقد إلا بالتسمية أو بالرضا، حتى لو أاجر حانوتاً في صف الحدادين من حداد يدخل عمل الحدادة فيه من غير تسمية للعادة».⁸⁵

ومن كل ما سبق نخلص إلى أن مبادئ الشريعة باعتبار عقد الإجارة كعقد بيع ولكن للمنفعة وليس للعقار، بالإضافة إلى تجاهل شرط المالك ما لم يكن هناك ضرر على البنيان، واعتبار شرط المستأجر حتى وإن أضر بالبنيان، كل هذه المبادئ دفعت الأعيان المؤجرة إلى الإذعاني المتحد. تماماً كالإناء الذي استخدمته كمثل في السابق. وإذا ما قيس مثال الإناء على الأعيان الأخرى في البيئة فيمكننا القول أن استفادة المسلمين من الأعيان المؤجرة في البيئة التقليدية أكثر منها في أي بيئة أخرى دون الإضرار بالأعيان. فهناك الكثير من المنازل التي حولت

36.2



37.2



38.2



لقد اعطت الشريعة الحق لمن أراد البيع في الطرقات الواسعة أن يفعل ذلك دون الإضرار بالمارة، وهو ما يعرف بحق الاختصاص، وهذه إحدى مميزات المدينة التقليدية. فترى في الصورة 36.2 من بنزرت بتونس بعض باعة الأواني الفخارية في الطريق على الشاطئ. وترى في الرسة 37.2 شارعاً من شوارع مدينة أدرا بتوكيا (رسم الرسام ليتش) وقد جلس البعض في الطريق وفردوا متاعهم وذلك أيام الخلافة العثمانية. أما الصورة 38.2 فهي من أحد شوارع الجزائر. لاحظ تجول المشترين بين الباعة في الطريق. والصورة 39.2 في الصفحة التالية هي من طنجة وهي منظر مألوف حتى في أيامنا هذه وهي خروج التجار ببضائعهم إلى الطريق أو إلى أفنيتهم كما في الشكل 6.2 أما الصورة 40.2 في الصفحة التالية أيضا فهي من آسفي بالمغرب فترينا بعض الباعة للأواني في الطريق وقد نصبوا خيماً لهم، ولر تعترض على ذلك الشريعة طالما اتفق الباعة فيما بينهم.

إلا أن هذا النموذج من المسؤولية لم ينتشر بين سكان المدينة التقليدية إلا في الأماكن والعقارات التي ملكتها الدولة والتي اعتُبرت مُثَلَّة لعموم المسلمين، كالأراضي الزراعية الخراجية حيث إن المزارعين تمتعوا بحقوق السيطرة، أو مقاعد الأسواق لأن الباعة سيطروا على تلك المقاعد، هذا بالإضافة إلى المناجم. وسنركز هنا على مقاعد الأسواق والأراضي الزراعية فقط. فهما اللذان أثرا في البيئة العمرانية التقليدية.

مقاعد الأسواق

الظاهر هو أن هناك عرفاً في البيئة التقليدية أن يقوم الباعة بحياسة مكان ما لوقت معلوم في الأسواق أو الساحات العامة أو الطرق الواسعة للبيع. فهؤلاء الباعة يسيطرون على المكان ويستخدمونه بإحضار قطع من الأثاث لوضع سلعهم عليها أو فقط بتعليمه بحوائجهم، ولكنهم لا يملكون ذلك المكان (الصور 36.2 إلى 43.2). فالشافعي رحمه الله يقول: «فمن قعد في موضع منها لبيع كان أحق به بقدر ما يصلح له، ومتى قام عنه لم يكن له أن يمنع من غيره... والمقاعد بالسوق ليس بإحياء موات». وجمهور الفقهاء يعرفون هذا المبدأ بالاختصاص أو حق الاختصاص.⁹⁶ وبعض الفقهاء يعرفونه بتملك الانتفاع وهو يختلف عن تملك المنفعة. والفرق بينهما هو أن تملك الانتفاع يؤهل الشخص لاستخدام المكان بنفسه مثل سكنى المدارس والربط والمجالس في الجوامع والمساجد ومقاعد الأسواق، أما تملك المنفعة فيؤهل الشخص لاستخدام المكان بالإضافة إلى تمكين غيره من الانتفاع به، بعوض كالإجارة أو بغير عوض كالعارية. ولكن في كلا الحالتين لا يسيطر المستخدم على الحوائط الخارجية لسكنى الربط ولكن يسيطر على المكان فقط. أي أن الحدود الخارجية للمكان (الحوائط) في الإذعاني الترخيصي أو المشتت. أما مقاعد الأسواق فإنها في الإذعاني الحيازي في حالة عدم وجود حوائط خارجية.⁹⁷

وكما ذكرت فإن الفرق بين الإذعاني الحيازي والترخيصي هو القوانين أو إطاعة الفريق المستخدم للمالك؛ فعلى المستخدم أن يطيع القاعدة التي لا تبيح له أن يكرى أو أن يبيع المكان، كما أن عليه أن يطيع

الأميرية. ولكن عندما تُطابق تصرفات الفريق المسيطر رغبات الفريق المالك، وهذا نادراً ما يحدث، فيمكننا القول أن الفريقين في هذه الحالة (المالك والمسيطر) ليسا إلا فريقاً واحداً. وهذا معناه أن هذه العين لا تنتمي إلى هذا النموذج الإذعاني.

أي أن ما يميز هذا النموذج الإذعاني عن غيره من النماذج هو العلاقة المتسمة بإصدار الملاك للقوانين. ولا أقصد هنا أن الفريقين المشتركين في تحمل المسؤولية في هذا النموذج لن يتفقا أبداً. ولكن الاتفاق بينهما لن يؤثر على حالة العين كتأثير القوانين. ومن المنطقي أن يكون الملاك مقتنين، ولكن ليس كل مقتن مالك. فالمسؤول في البلدية يصدر القوانين ولكنه لا يملك.

هناك فرق أساسي بين الإذعاني الحيازي والإذعاني الترخيصي من حيث طريقة الاتفاق. ففي الإذعاني الترخيصي (كالإجارة) نلاحظ أن الاتفاق هو أساس العلاقة بين مالك العقار والفريق المستخدم؛ وفي هذه الحالة، لا يتمتع الفريق المستخدم بأية علاقة مع جيرانه عدا ما تنص عليه الشريعة والأعراف من حسن الجوار وحقوقها من معاملات ونحوه. فالمالك هو المسؤول عن الاتفاق مع الجيران في كل ما هو متعلق بالأمور البيئية كالحائط المشترك ومسيل الماء والسباب، وذلك لأن المالك هو الذي يسيطر على العقار وبالتالي على حدوده الخارجية. أما في الإذعاني الحيازي، ولأن الفريق المستخدم هو المسيطر على الحدود الخارجية، فإن على هذا الفريق المستخدم أن يتفق مع جيرانه. فمثلاً، قد يكون على بائع الخضرة الذي يأخذ مكاناً من الساحة لبيع فيه منتجاته أن يحضر معه كل ما يحتاجه من أثاث لاستخدام المكان، فهو قد يملك ويسيطر وبالطبع يستخدم أثاثه، بالإضافة إلى استخدامه وسيطرته على المكان؛ أي أن بائع الخضرة يعتبر كالمستأجر الذي يحضر أثاثه ويستخدم المنزل. والأعيان التي أحضرها المستخدم في كلتا الحالتين (المنزل والمكان في الساحة) من نفس المستوى، ولكن الفرق هو أن على المستخدم في المنزل (إذا كان في الإذعاني الترخيصي) أن يتفق مع المالك وليس الجيران، ولكن على البائع (إذا كان في الإذعاني الحيازي) أن يطيع المالك وأن يتفق مع الجيران في الأمور البيئية.

من البدهي بأن أي عين قد توضع في الإذعاني الحيازي.

على السفيه قد يحاول تمديد فترة سيطرته إلا أن السفيه يراقب الوصي وينتظر عودة السيطرة إليه.⁹⁵ وهنا ملاحظة: وهي أن الأعيان في النماذج الأخرى قد تنتقل منه لنموذج آخر، فالمنزل قد يخرج من الإذعاني المتحد إلى الترخيصي أو المشتت، ولكن هذه ليست خاصية حتمية، لذلك لا نقول أن النماذج الأخرى أيضاً مؤقتة، فالأعيان في جميع النماذج (باستثناء المؤقت) مستقرة برغم سوء حالها في بعض الأحيان (كما في المشتت)، غير أن العين في الإذعاني المؤقت حتمية في انتقالها منه إلى نموذج آخر لأن السيطرة مؤقتة بيد الفريق المسيطر.

النموذج الإذعاني الحيازي

جرت العادة أن يكون الفريق المالك هو المسيطر. ولكن إذا كان المالك غير قادر على السيطرة أو ممنوعاً منها أو غير مهتم بحقوقه في السيطرة على العين، فإن السيطرة قد تتحول إلى الفريق المستخدم. أي سيشارك فريقان في تحديد حالة العين في الإذعاني الحيازي، أحدهما يسيطر ويستخدم والآخر يملك. ولضرب مثل معاصر نجد في سوق الخضار مثلاً أن البائع يستخدم ويسيطر على الموضع الذي هو فيه ولكن السلطة تملك ذلك الموقع.

وتعتبر الأنظمة والقوانين من أبرز سمات هذا النموذج الإذعاني. فعدم سيطرة المالك لا تعطي الفرق المستخدمة التي تسيطر مطلق الحرية، بل نجد أن الملاك يُظهرون وجودهم من خلال ما يصدرونه من أنظمة وقوانين يفرضونها على الفرق المستخدمة للحد من سيطرة هذه الفرق. وهذه القوانين التي يصدرها الفريق المالك (ليتبعا الفريق المسيطر المستخدم) ما هي إلا دليل على وجود نوع من التضاد في المصالح. فإذا كان تصرف المستخدمين يتمشى مع مصالح المالك، لما أصدر المالك هذه القوانين أصلاً. فكل قانون أصدره المالك له قصة تعكس قيام المستخدم بتصرفات اعتبرها المالك مخالفة لمصالحه. أي أن العلاقة بين الفريق المالك والفريق المستخدم الذي يسيطر هي علاقة مشابهة للعبة «شدّ الحبل» من حيث السيطرة. وتزداد قوة الشد بين الطرفين إذا كان الفريق المستخدم مشاكساً أو كان الفريق المالك بعيداً عن العين، كما هو الحال في الأراضي الزراعية

أما الأماكن المحاذية للدكاكين أو الأبنية في الأسواق وأبنية المساجد وأبنية المباني العامة كمدخل المدينة وأسوارها هي أيضاً أماكن في الإذعاني الحيازي وسيطر عليها المستخدمون.⁹⁹ وبذلك فعليهم اتباع القوانين. فمثلاً يمنعون من زراعة تلك الأبنية وبناء المظلات والفواصل والأجنحة بها إذا كان الطريق ضيقاً. فكتب الحسبة التي ألفها المحتسبون مثل السقطي (تولى الحسبة في أواخر القرن الحادي عشر أو أوائل القرن الثاني عشر للميلاد) تعج بمثل هذه الأنظمة التي تحد من سيطرة المستخدمين.¹⁰⁰

«قال أحمد في السابق إلى دكاكين السوق غدوة فهو له إلى الليل، وكان هذا في سوق المدينة فيما مضى...»¹⁰¹ ويقول البلاذري (ت 279) في حديثه عن عبد الرحمن بن

الأنظمة التي تحكم استخدام ذلك المكان. فمثلاً، يحق له أن يُطلّل المكان لنفسه باستخدام الأشرطة طالما أنه لم يضر بالآخرين؛ ولكن لا يحق له أن يبني أي منشأ من شأنه أن يضيق الطريق كالدكة مثلاً. ففي المغني: «وما كان من الشوارع والطرق والرحاب بين العمران فليس لأحد إحياءه سواء كان واسعاً أو ضيقاً، وسواء ضيق على الناس أو لم يضيق، لأن ذلك يشترك فيه المسلمون وتتعلق به مصالحهم، فأشبهه مساجدهم؛ ويجوز الارتفاق بالقعود في الواسع من ذلك للبيع والشراء على وجه لا يضيق على أحد، ولا يضر بالمارة لاتفاق أهل الأمصار في جميع الأعصار على إقرار الناس على ذلك من غير إنكار فلم يمنع منه كالاختياز».⁹⁸

45.2



إذا ما بنيت المباني وعرفت حدود الطرق فلا يجوز إحياء الطرق ولا الجلوس فيها بإحضار أمتعة ثقيلة لأنها ملك يشترك فيه المسلمون وتتعلق به مصالحهم، ولكن يجوز للناس القعود فيها لوقت قصير. فترى في الصورة 44.2 من مراكش جلوس بعض الباعة في الطريق كما هو موضح بالرسم في الشكل 8.2 والرسمتان 45.2 و 46.2 (رسم كل من الرسامين بارتليت وألوم على الترتيب) من اسطنبول هما لنفس الموقع، ولكن في وقتين مختلفين وتريانا تغير الاستخدام للساحة والطريق وذلك في عهد الخلافة العثمانية.

46.2



44.2

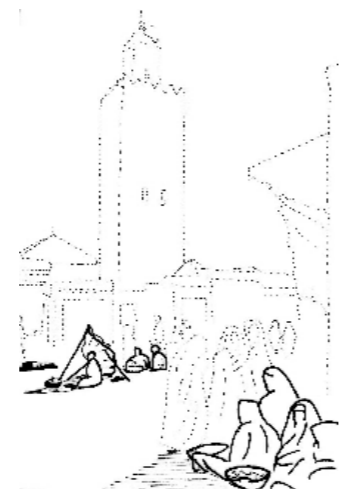

الشكل
8.2

40.2



إن إباحة الشريعة للناس البيع ليست في الطرق فقط ولكنها في الساحات أيضاً وعلى نطاق أوسع، فلهم إحضار سلع أثقل للساحة وخزن بعضها لوقت أطول أو عمل بعض الصناعات الخفيفة التي لا تحتاج لمنشأة تعيق المارة ويمكن نقلها من الساحة. ففي الصورة 41.2 من قسنطينة بالجزائر ترون ساحة وقد وضع الناس فيها متاعهم وتركوه وربما ذهبوا للصلاة أو الراحة، فبعض الأمتعة ملقاة ولا مالك بجانبها كما هو موضح في الشكل 7.2 وفي الصورة 42.2 من ساحة بمدينة بسكرة بالجزائر ترون عن قرب بعض الأمتعة كأكياس الفحم ونحوه. والصورة (43.2) لـ «بني جامع» أو الجامع الجديد باسطنبول (رسم الرسام بارتليت) ترينا جلوس الناس في الساحة وتشبيد بعض المظلات أيام الخلافة العثمانية. وجميع هذه الصور مؤشرات على تمكين الشريعة للناس ليضمحل الفقر. وبالتدريج تزداد الأمة عزة فيرتقي العمران يتمكن الناس.

الشكل
7.2

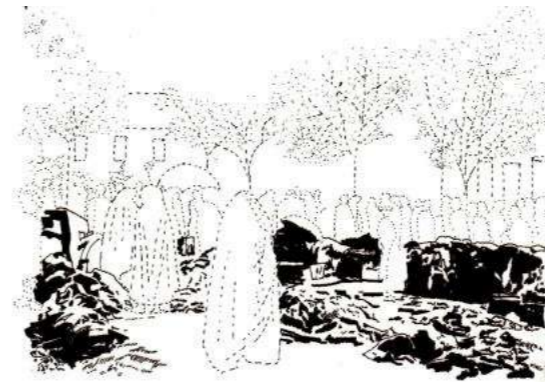

43.2



39.2

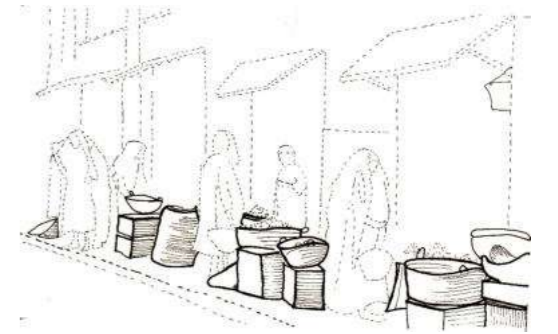

الشكل
6.2

41.2



42.2



عبيد عن أبيه أنه قال: «كنا نغدو إلى السوق في زمن المغيرة بن شعبه (ت 50، وقد تولى إمارة الكوفة مرتين)، فمن قعد في موضع كان أحق به إلى الليل، فلما كان زياد قال: من قعد في موضع كان أحق به ما دام فيه»¹⁰² وأغلب تعريفات الفقهاء لحق الاختصاص تفيد أن السابق إلى مكان ما أحق به من غيره. ولنسمي هذا المبدأ بالأسبقية. أي أن هناك منافسة بين عدة فرق على نفس المكان؛ وفي مثل هذه الحالات قد يحدث نوع من التشاح بين المتنافسين على نفس الموضع، أو قد يحدث خلاف في الاتفاق على الحدود التي بينهم. ومن الواضح أن هذه الخلافات ليست بين الفرق التي تشترك في عين واحدة ولكنها بين فرق الأماكن المتجاورة. ولأن السلطة نادراً ما تدخلت بين هذه الفرق في حل هذه الخلافات، كان على هذه الفرق أن تتحدث إلى بعضها البعض للوصول إلى اتفاق وإلا عمت الفوضى، وهذا بالتالي أدى إلى إثارة عدة أسئلة فقهية. ومن هذه الأسئلة: هل يحق لفريق ما أن يتنازل عن حق الاختصاص لفريق آخر؟¹⁰³ وهل حق الاختصاص يسقط بانتهاء النهار أم أنه يستمر حتى يرفع الفريق المستخدم متاعه؟¹⁰⁴ الإجابة على مثل هذه الأسئلة أدت إلى ظهور



47.2



48.2

الأعراف واللجوء إليها لكف الفرق عن التعدي. مثلاً، قال مالك: «إذا عُرف أحدهم بمكان وصار به مشهوراً كان أحق به من غيره قطعاً للتنازع وحسماً للتشاجر»¹⁰⁵. من الواضح أن مبدأ الأسبقية هذا كان خير حافز لأولئك الذين يبحثون عن عمل بتوفير مكان لهم في البيئة للعمل وتحفيزهم على محاولة حيازة (السيطرة على) تلك الأمكنة التي يعملون بها وذلك بتكرار استخدامهم للمكان ذاته. فلم تقف الشريعة حاجزاً أمام من أراد أن ينتج ويبادر للعمل. بالتأكيد سيكون لهذا المبدأ آثاراً اقتصادية كبيرة في تدني الأسعار مثلاً (وستتطرق لها في الفصل التاسع). وهنا فائدة عمرانية أخرى وهي أن نسبة المسيطرين عددياً في البيئة سيزداد، وذلك لأن بعض أفراد المجتمع بدلاً من استخدام مكان ما من غير سيطرة باستئجاره، أصبحوا أفراداً مسيطرين، وبهذا يزداد عدد الأفراد المسيطرين في البيئة، وسنعلق على هذه الفائدة في الفصل الرابع.

وهنا لابد لي من توضيح مصطلح سيتكرر استخدامه مراراً وهو «المركزية» وعكسها «اللامركزية». فعند تدخل السلطة أو الحاكم أو من ينوب عنه مثل موظف البلدية في الأمور البيئية: نقول بأن هناك نوع من المركزية. وهذا يحدث عندما تقوم السلطة المركزية بتنفيذ أو الإشراف على تنفيذ المشاريع البيئية مثل إنشاء شبكات المياه، أو عندما تنفذ السلطة المركزية الاقتراحات المقدمة من المخططين للمشاكل البيئية. أما اللامركزية فتعني أن المسائل البيئية متروكة للسكان أو أصحاب الشأن مثل الجيران أو من يمثلونهم وعليهم القيام بذلك كما يرونه

لقد استمرت ظاهرة حيازة جزء من الطريق أو الساحة للبيع في أكثر المدن في أيامنا هذه وبالذات في المدن التي تساهلت فيها السلطات مع الباعة أو الأماكن التي لم تسيطر عليها السلطات بعد كساحات القرى. فالسلطات كما سنرى في الفصول القادمة إن شاء الله حاولت تنظيم الأسواق فمنعت هؤلاء الباعة من البيع في الطرق والساحات، وطالبتهم بالحصول على تراخيص للبيع ووضعت شروطاً للحصول على هذه التراخيص. وهذا يؤدي لقفول أبواب التمكين أمام الكثير فالصورتان 47.2 و 48.2 من فاس بالمغرب تريانا حيازة الباعة لكل من الطريق والساحة للبيع رغم محاولة السلطات لمنعهم إلا أنهم يفعلون ذلك، وعندما تأتي السلطات يرفعون أمتعتهم بسرعة عجيبة (انظر الصور 60.9 إلى 62.9 ص 342). وتريانا الصورة 49.2 في الصفحة المقابلة ساحة مخصصة للبيع ولتجمع الناس لعرض مهاراتهم بمراكش. والصورة الأخيرة (50.2) من أصيلة بالمغرب تريانا امرأة مسنة وقد وضعت بعض الأقمشة لتظلل بضاعتها عند مدخل السوق.

مناسباً. فإذا أراد شخص ما تعليه بنيانه فعليه أن يأخذ موافقة جيرانه، وليس موافقة السلطة، لأن جيرانه هم الذين سيتضررون.

ونعود الآن لمقاعده الأسواق: إن مبدأ الأسبقية، وبسبب التنافس بين الفرق، أدى إلى إثارة سؤال فقهي عن مدى الأحقية للسلطة في التدخل. هل للحاكم التدخل وتنظيم الفرق المتنافسة على مقاعده الأسواق بإقطاعهم إياها؟ هناك اختلاف بين الفقهاء في تدخل الحاكم في أفنية الشوارع والطرق، فيقول الماوردي: «وفي حكم نظره (أي السلطان) وجهان: أحدهما أن نظره فيه مقصور على كنفهم عن التعدي ومنعهم من الإضرار والإصلاح بينهم عند التشاجر، وليس له أن يقيم جالساً ولا أن يقدم مؤخراً ويكون السابق إلى المكان أحق به من المسبوق. والوجه الثاني أن نظره فيه نظر مجتهد فيما يراه صلاحاً في إجلال من يجلسه ومنع من يمنعه وتقدير من يقدمه كما يجتهد في أموال بيت المال وإقطاع الموات... وإذا تركهم على التراخي كان السابق منهما إلى المكان أحق به من المسبوق، فإذا انصرف عنه كان هو وغيره من الغد فيه سواء يراعى فيه السابق إليه». وحيث إن الإقطاع من الشارع لا يؤدي إلى الملك، فإن هناك رأياً ينص على أنه لا معنى للإقطاع في الشارع ولا يحق للحاكم ذلك بخلاف الموات. أي أن هناك اختلافاً كبيراً بين آراء الفقهاء في هذه المسألة، وبدراستها يمكننا الاستنتاج أن تدخل السلطة في هذه المسألة كان في حدود ضيقة معقولة ومشروطة من قبل الفقهاء تُشعرُ بأنها أمور تنظيمية؛ وأفضل مثل على ذلك مقالة السيوطي (ت 911) في «البارع في إقطاع الشارع»، وخلاصتها أن تدخل الحاكم ما هو إلا لفض النزاعات بين الفرق¹⁰⁶ ولكن هناك رأي مفاده أن مبادرة الأفراد تقدم على المركزية؛ فيقول السبكي (ت 771): «وأما إذا سبق واحد قبل الإقطاع فينبغي أن يمتنع الإقطاع لغيره مادام حقه باقياً ولا يأتي فيه خلاف لقوله صلى الله عليه وسلم: «من سبق إلى ما لم يسبق إليه فهو أحق به»، وحاصله أن السابق موجب للأحقية قطعاً بالحديث، والإقطاع موجب للأحقية على الصحيح؛ فإن تعارضاً قدم الأقدم تاريخاً. ولو فرضنا أنهما حصلوا في وقت واحد فينبغي تقديم السابق لأنه ثابت بالنص، وإنما لم نقدمه بعد الإقطاع لأننا نجعل الإقطاع سبقاً»¹⁰⁷ باختصار، فإن مبدأ الأسبقية أدى

إلى الحوار بين الفرق المتجاورة المتنازعة والتي أدت بدورها إلى الاتفاقات بين فرق تلك الأماكن. أو أنها أدت إلى تدخل الآخرين كالجيران أو من هم من نفس المهنة أو المحتسب أو السلطة. وفي كلتا الحالتين فإن الاتفاقات بكثرتها بلورت الأعراف كمدير لأموورهم.

وهذا الاستنتاج يصعب علي إثباته الآن، ولكن أطلب منك أخي القارئ أن تربط في ذهنك علاقة ستتكرر مراراً في البيئة التقليدية: وهي أن اللامركزية قد تؤدي إلى الخلافات بين الفرق، وهذا ليس عيباً بل ميزة لأنه لا بد لهذه الخلافات من حل واتفاق، وإلا عمت البيئة الفوضى. والذين يأتون بأفضل الحلول البيئية هم في العادة المستخدمون للموقع لأنهم أدري بمشاكله من الآخرين وسيأتون بالحلول من خلال الاتفاقات فيما بينهم، ثم تتحول الاتفاقات إلى أعراف، وهذه ميزة للبيئة (كما سنوضح لاحقاً). وهذا ما حدث في الطرقات الواسعة والساحات المستخدمة كالأسواق.

ورغم أن الرسول صلى الله عليه وسلم منع بناء وكراء مقاعده الأسواق بالمدينة المنورة، إلا أن الأسواق بنيت



49.2



50.2

وأجرت في العصور اللاحقة. ففي وفاء الوفا للسهمودي (ت 911) الكثير من الروايات عن اختيار موقع سوق المدينة المنورة إلا أنها جميعها تؤكد على نبيه صلى الله عليه وسلم عن بناء السوق وتأجيره. فقد ضرب الرسول صلى الله عليه وسلم برجله أرض سوق المدينة وقال: «هذا سوقكم؛ فلا ينقص منه، ولا يضر بنّ عليه خراج».¹⁰⁸ ولكن مما قاله البلاذري من قول أبو عبيد: «كنا نغدو إلى السوق في زمن المغيرة بن شعبه، فمن قعد في موضع كان أحق به إلى الليل...» يمكن الاستدلال على أن هذه ليست هي حال الأسواق في الكوفة في حياة البلاذري (ت 279). وهي ليست أيضاً كذلك في حياة ابن قدامة (ت 620) من قوله: «قال أحمد في السابق إلى دكاكين السوق فهو له إلى الليل وكان هذا في سوق المدينة فيما مضى».¹⁰⁹ ثم بعد ذلك بنيت الأسواق في الفسطاط في عهد عبد الملك (ت 68). وفي بغداد (أو المدينة المدورة) يذكر لنا البلاذري أن المنصور (ت 158) جعل الأسواق بالكرخ بعد أن كانت داخل المدينة المدورة «وأمر التجار فابتنوا الحوانيت والأزمهم الغلة». وفي عهد المهدي (ت 169) جُيِّت أسواق بغداد.¹¹⁰ وهكذا تطورت الأمور إلى أن ملك الأفراد الأسواق. فيذكر لنا المستشرق لايبندوس من دراسته للعصر المملوكي بأن الكثير من الأسواق كانت ملكاً للطبقة الحاكمة من المماليك في ذلك الوقت.¹¹¹

ومن جهة أخرى، لم يكن دور المحتسب متبلوراً في العصور الأولى كمراقب للأسواق. فكان مهدي بن عبد الرحمن أول من حمل لقب محتسب في واسط سنة 103 بالتقريب.¹¹² ولكن سرعان ما تبلور دور المحتسب في الأسواق وكتبت كتب الحسبة التي اهتمت بمراقبة التجار والصناع وتنظيم أسواقهم. 113 فالأسواق إذاً كعنصر عمراني من حيث المسؤولية مرت بعدة نماذج إذعانية، من الحيازي إلى الترخيصي وانتهت بالإذعاني المشتت. ولكن برغم كل هذا فالظاهر هو أن ظاهرة حيازة جزء من الطريق للبيع، وبالذات في الواسع منه أو في الأسواق غير المبينة، كانت مستمرة حتى العصور المتأخرة، ويمكن استنتاج استمرارية هذه الظاهرة في الطرق الواسعة والساحات (وليس أسواق المدن) من نقل ابن قدامة (ت 620) لقول أحمد بن حنبل: «ما كان ينبغي لنا أن نشترى من هؤلاء الذين يبيعون على الطريق»¹¹⁴ وهذا ما نشاهده هذه

الأيام في ساحات القرى والقرى من المدن (الصور 47.2 إلى 50.2 في الصفحتين السابقتين).

ومن كل هذا نخلص إلى أن أول تدخل للسلطة المركزية في العالم الإسلامي في شؤون البيئة كان في الأسواق، وهو أول خروج عن السنة النبوية في مسائل العمران. وقد تسأل أخي القارئ: ولكن هل يمكن للأسواق أن تكون من غير بناء أو إيجار كما أراد رسول الله صلى الله عليه وسلم لسوق المدينة المنورة وبالذات في أيامنا هذه التي نحتاج فيها إلى البرادات الكبيرة والمخازن الضخمة ومواقف السيارات وما إلى ذلك من متطلبات عصرية؟ الإجابة هي: نعم. سأحاول توضيح ذلك في الفصل التاسع.

الأراضي الزراعية

إن لدراسة الأراضي الزراعية أهمية لموضوعنا وذلك لأن اهتمامنا يركز على حالات الأعيان في البيئة وأماكن تواجدها، فالأشجار والمباني التي على الأراضي الزراعية تشكل جزءاً كبيراً من تركيب البيئة. فقد بدأت الحضارات والبيئات العمرانية بالتشكل مع استقرار الإنسان في الأماكن الصالحة للزراعة. أي يمكننا القول أن معظم المدن التقليدية نشأت بعمارة الأراضي الزراعية. ومن جهة ثانية، ونظراً للزيادة المستمرة في تعداد سكان المدن، فإن معظم الأراضي الزراعية الملاصقة للعالم من المباني تحولت تدريجياً إلى أراضٍ بنائية بإقامة المنشآت عليها (الصور 51.2 إلى 56.2). وبالتالي فقد تأخذ الأرض البنائية نفس النموذج الإذعاني التي كانت فيه وهي أرض زراعية. ومن جهة ثالثة، ونظراً لأن دخل معظم السلطات في البيئات التقليدية كان من خراج الأراضي الزراعية، فهناك إمكانية لقياس المسؤولية بها لأن السلطات كانت تراقب زيادة ونقص إنتاجها، وبالذات في البيئة المعاصرة مع ظهور القوانين الوضعية. فهذه الأسباب الثلاثة أعطت الأراضي الزراعية أهمية خاصة لدراستها. ويمكن تقسيم الأراضي الزراعية التي كانت في الإذعاني الحيازي من حيث الملكية إلى قسمين رئيسيين هما: أراضي يمتلكها أفراد وأراضٍ لبيت المال.

١) الأراضي التي يمتلكها أفراد

هذا القسم من الأراضي هو عقد بين مالك الأرض ومن أراد استصلاحها. وتُعرف في الشريعة بأنواع المزارعة والمغارسة والمخابرة والمحاقل والمزابنة والمساقاة. ومدى سيطرة مستصلح الأرض (المستخدم) تختلف حسب العقد من سيطرة قصوى كما في المزارعة إلى مجرد أن يكون



51.2



52.2



54.2



55.2



53.2

لقد شكلت الأراضي الزراعية جزءاً كبيراً من البيئة التقليدية وكانت غالباً ما تحيط بالمدن وتخللها، وهذا يعطيها أهمية خاصة في دراسة نماذج المسؤولية. كما أن نمو المدن كان على حساب هذه المزارع لأن السكان كانوا يبنون عليها المباني محولينها بذلك إلى أراضٍ بنائية. فترى في الصورتين القديمتين 51.2 و 52.2 إحاطة المزارع بمدينة فاس بالمغرب. وترى في الصورة 53.2 نفس المدينة قبل أكثر من ثمانين سنة، ثم ترى في الصورة 56.2 منظرًا حديثاً لها صور من فوق نفس المرتفع تقريباً. لاحظ الفرق في المساحة البنائية وتحول المزارع إلى أراضٍ بنائية. أما الصورتان 54.2 و 55.2 فهما من المنطقة الشرقية ببلاد الحرمين وترى في الأولى تسوية أرض كانت مزروعة بالنخل لتستثمر كأرض بنائية! والصورة 55.2 تريك أطلال أرض زراعية، فترى وجود النخل المهمل يموت بين المباني المستحدثة!



56.2

مستصلح الأرض عاملاً فيها كما في المساقاة. ولا يسيطر الفريق المستخدم في المساقاة على الأرض وبالتالي فإن الأرض أقرب للإذعاني الترخيصي منها إلى الحيازي.¹¹⁵ والمساقاة جائزة، والأصل في جوازها السنة والإجماع.¹¹⁶

أما بالنسبة للمزارعة وما شابهها من عقود كالمخابرة والتي تؤدي بالأراضي الزراعية إلى الإذعاني الحيازي فقد كانت هذه العقود مسألة خلافية بين الفقهاء وذلك لأن

المشاركة في المزارعة بين الفريقين (المالك والمستخدم) قد تتخللها مخاطرة مستصلح الأرض بوضع مجهود دون ربح إذا هلك الزرع مثلاً. وكما هو معلوم فإن الربا محرم في الشريعة لحكم كثيرة منها أن المستثمر قد يحصل على أرباح دونما أدنى مخاطرة، لهذا كانت المزارعة مسألة خلافية.¹¹⁷ فهناك أحاديث مفادها أن الرسول صلى الله عليه وسلم نهى عن المحاقلة والمزابنة والمخابرة والمزارعة. والرأي الذي لا يميز المخابرة يعتمد على هذه الأحاديث ومنها قول رافع بن خديج: «كنا نؤاخذ على عهد رسول الله صلى الله عليه وسلم، فذكر أن بعض عموته أتاه فقال: نهى رسول الله صلى الله عليه وسلم عن أمر كان لنا نافعاً، وطواغية الله ورسوله أنفع لنا وأنفع. قال: قلنا: وما ذاك؟ قال: قال رسول الله صلى الله عليه وسلم: من كانت له أرض فليزرعها أو فليزرعها أخاه ولا يكارها بثلث ولا بربع ولا بطعام مسمى». وعن جابر بن عبد الله قال: «سمعت رسول الله صلى الله عليه وسلم يقول: من لير يذر المخابرة فليأذن بحرب من الله ورسوله». ¹¹⁸ وهناك أحاديث أخرى تفيد أن الرسول صلى الله عليه وسلم أوصى بأن من كانت له أرض فليزرعها بنفسه أو ليمنعها أخاه المسلم ليزرعها. فعن أبي هريرة قال: قال رسول الله صلى الله عليه وسلم: «من كانت له أرض فليزرعها أو ليؤجرها أخاه فإن أبي فليمسك أرضه». ¹¹⁹

أما الرأي الذي يميز المزارعة فيعتمد على فعل الرسول صلى الله عليه وسلم وفعل خلفائه وصحابته. فجمهور الفقهاء يرجحون فعل الرسول صلى الله عليه وسلم وبيّنون أن هذه الروايات عن النهي عن المزارعة ما هي إلا نصائح منه صلوات الله وسلامه عليه. فقد روى البخاري عن ابن عباس رضي الله عنهما «أن النبي صلى الله عليه وسلم خرج إلى أرض تهتز زرعاً، فقال: لمن هذه؟ فقالوا: أكثرها فلان. فقال: أما إنه لو منحها إياه كان خيراً له من أن يأخذ عليها أجراً معلوماً». ¹²⁰ وعن حديث رافع بن خديج يقول زيد بن ثابت: «أنا أعلم بذلك منه (أي من رافع بن خديج)، وإنما سمع النبي صلى الله عليه وسلم رجلين قد اقتتلا فقال: إن كان هذا شأنكم فلا تكروا المزارع». ¹²¹ والظاهر هو أن الاختلاف بين المذاهب الأربعة في المزارعة هو في صورته المختلفة كطريقة المشاركة بين الفريقين كأن تكون الأرض من

أحدهما والبذور وآلات الحرث من الآخر وما إلى ذلك من تفاصيل. ¹²²

ولكن المهم بالنسبة لموضوعنا (حالة العين)، هو أن كلا الرأيين السابقين في صالح العين وبالتالي في مصلحة البيئة العمرانية. فنستنتج من الآراء التي لا تميز المزارعة أن الاستثمار مقصور على مقدار ما يستطيعه الفرد من عمل. وهذا معناه أن الأراضي الزائدة عن مقدرة الملاك عن العمل توزع على أولئك الذين لا يملكون أرضاً للعمل بها. فمثلاً بدل أن يسيطر فرد على ثلاث أراضٍ يملكها فإنه سيسيطر على اثنتين منهما، بينما سيسيطر مسلم آخر على الأرض الثالثة التي يملكها الأول. فهنا زاد عدد الفرق المسيطرة من فريق واحد إلى فريقين وذلك بوضع إحدى الأراضي الثلاث في الإذعاني الحيازي. وهكذا مع باقي الأراضي في البيئة، وبهذا تزيد نسبة الفرق المسيطرة في البيئة.

ونستنتج من الآراء التي تميز المزارعة أن الفريق المستخدم والمالك معاً كفريق واحد يسيطران على الأرض أي أن مبدأ المشاركة في الربح من الخارج من الأرض سيُشدّ الفريقين (المالك والمستخدم) للحوار والاتفاق لأن اهتماماتهما ستكون مشتركة، وبهذا تقل سيطرة المالك وتزداد سيطرة المستخدم أو مستصلح الأرض. وهذا يؤدي إلى زيادة عدد الأفراد المسيطرين في البيئة وذلك لأن المستخدم أصبح مشاركاً في الفريق المسيطر. أي أن الرأيين المتناقضين يؤديان إلى زيادة نسبة المسيطرين في البيئة. ولهذه النتيجة تأثيرات إيجابية كبيرة في البيئة سنتطرق لها في الفصول القادمة.

٢) ملكية بيت المال

بالنسبة للأراضي التي تملكها الدولة فإن أول سؤال يتبادر إلى الأذهان هو كيف ملكت الدولة الإسلامية أو بيت مال المسلمين الأراضي الزراعية؟ والإجابة هي عن طريق الفتوحات. ¹²³ فعند بدء الدعوة الإسلامية، وكما هو معروف، كانت شعوب الأمم الأخرى تُدعى إلى الإسلام سلباً. فإن هم استجابوا فإن الأراضي التي أسلموا عليها كانت تعتبر أراضي عشرٍ وتبقى ملكاً لأصحابها كما حدث في المدينة والطائف. ¹²⁴ أما من لير يسلموا وأرادوا

الصلح فإن أرضيهم بقيت ملكاً لهم كما حدث مع أهل نجران، وكان عليهم دفع الجزية والخراج وإيفاء ما كان قد صالحهم عليه المسلمون من شروط. ¹²⁵ وفي هاتين الحالتين، فإن الأراضي الزراعية كانت ملكاً لأصحابها؛ أي ليست ملكاً للدولة وليست بالتالي في الإذعاني الحيازي. أما إذا اختار غير المسلمين الحرب ولر يذعنوا إلا مكرهين فإنهم عوملوا على ثلاث طرق: الطريقة الأولى هي ما قام به الرسول صلى الله عليه وسلم في مكة، وهو تركه صلى الله عليه وسلم لأهل مكة أمواهم وبذلك صارت أرضوهم بعد إسلامهم عشيرة وليست ملكاً لبيت المال. ¹²⁶ والثانية هي ما فعله صلى الله عليه وسلم في خيبر، وهو تقسيم أربعة أخماس الغنائم بين الذين افتتحوها فكانت ملكاً لهم، وبهذا وُضعت هذه الأراضي في الإذعاني المتحد أو الحيازي، ومتى كانت في الحيازي فإن الفرق المالكة هم الأفراد الفاتحون وليس بيت المال. وأما الخمس الأخير فقد بقي في أيدي أهل خيبر يعملون بها ولكنها ملكاً للمسلمين على أن يكون ثمرها بينهم وبين المسلمين، وهذا الخمس هو الذي ملكه بيت مال المسلمين وهو قليل جداً إذا ما قورن بما ذكرته سابقاً، فهذا فعله صلوات الله وسلامه عليه. ¹²⁷ أما الطريقة الثالثة فهي ما اختاره عمر بن الخطاب رضي الله عنه في سواد العراق إذ وضعت فيها الأراضي الزراعية في الإذعاني الحيازي وذلك لامتلاك بيت مال المسلمين لها. ونظراً لأهمية ما حدث في سواد العراق، سألين آراء الفقهاء المختلفة حولها وتأثير ذلك على حالة الأراضي الزراعية لأن أرض السواد أصبحت مثلاً يحتذى به.

يقول أبو عبيد القاسم بن سلام (ت 224) في الأرض التي أخذت عنوة كسواد العراق (تعريف السواد في الحواشي): «فهي التي اختلف فيها المسلمون، فقال بعضهم: سبيلها سبيل الغنيمة، فتخمس وتقسّم، فيكون أربعة أخماسها حِطّاً بين الذين افتتحوها خاصة، ويكون الخمس الباقي لمن سمى الله تبارك وتعالى. وقال بعضهم: بل حكمها والنظر فيها إلى الإمام: إن رأى أن يجعلها غنيمة، فيخمسها ويقسمها، كما فعل رسول الله صلى الله عليه وسلم بخيبر: فذلك له، وإن رأى أن يجعلها فيئاً فلا يخمسها ولا يقسمها، ولكن تكون موقوفة على المسلمين عامة ما بقوا، كما صنع عمر بالسواد». وقد كان فعل عمر رضي الله عنه بعد استشارة الصحابة. فقد أشار عليه علي رضي

الله عنه بقوله: «دعهم يكونون مادة للمسلمين»؛ وأشار عليه معاذ بن جبل بأن قال: «والله إذن ليكونن ما تكره، إنك إن قسمتها صار الربيع العظيم في أيدي القوم، ثم يبیدون، فيصير ذلك إلى الرجل الواحد أو المرأة، ثم يأتي من بعدهم قوم يسُدون من الإسلام مسداً، وهم لا يجدون شيئاً، فأنظر أمراً يسع أولهم وآخرهم». وكان ممن طالب بالقسمة بلال بن رباح وعبد الرحمن بن عوف، فكان رد عمر عندما طالبه المسلمون الذين فتحوا السواد بالقسمة: «فما لمن جاء بعدكم من المسلمين؟ وأخاف إن قسمته أن تفاسدوا بينكم في المياه». وبذلك أقر عمر رضي الله عنه أهل السواد على أرضيهم وضرب على رؤوسهم الجزية وعلى أرضيهم الخراج. ¹²⁸

وهذه المبادرة لعمر رضي الله عنه أصبحت مثلاً يحتذى به لبعض المناطق الأخرى التي فتحت عنوة. ¹²⁹ والذي قصده عمر بهذا الاجتهاد هو أن تعم الاستفادة من دخل الخراج عموم المسلمين لفترة أطول، حيث إن الدولة الإسلامية كانت بحاجة إلى الأموال لتنظيم العسكر وبناء القناطر وما شابه. وفي هذا يقول المودودي: «فكانت النظرية الأساسية لهذا النظام الجديد أن المسلمين هم المالكون الحقيقيون للأراضي، وليس لأصحابها السابقين من منزلة فيها كمنزلة المزارعين، وإنما تعاملهم الحكومة بالنيابة عن المسلمين». ¹³⁰ ولقد لقي اجتهاد عمر ردود فعل مختلفة من الفقهاء لخصها الشوكاني (ت 1250) في نيل الأوطار بأن قال: «وقد اختلف في الأرض التي يفتتحتها المسلمون عنوة. قال ابن المنذر: ذهب الشافعي إلى أن عمر استطاب أنفس الغانمين الذين افتتحوها أرض السواد، وأن الحكم في أرض العنوة أن تقسم كما قسم النبي صلى الله عليه وسلم خيبر... وقد اختلف في الأرض الذي أبقاها عمر بغير قسمة: فذهب الجمهور إلى أنه وقفها لنواب المسلمين، وأجرى فيها الخراج ومنع بيعها، وقال بعض الكوفيين أبقاها ملكاً لمن كان بها من الكفرة وضرب عليهم الخراج... وقد ذهب مالك إلى أن الأرض المغنومة لا تقسم، بل تكون وقفاً يقسم خراجها في مصالح المسلمين من أرزاق المقاتلة وبناء القناطر والمساجد وغير ذلك من سبل الخير، إلا أن يرى الإمام في وقت من الأوقات أن المصلحة تقتضي القسمة، فإن له أن يقسم الأرض، وحكى هذا القول ابن القيم عن جمهور الصحابة ورجحه... فظاهر

مذهب أحمد وأكثر نصوصه على أن الإمام مخير فيها تخيير مصلحة لا تخيير شهوة، فإن كان الأصلح للمسلمين قسمتها قسمها، وإن كان الأصلح أن يقفها على جماعتهم وفقها، وإن كان الأصلح قسمة البعض ووقف البعض فعله، فإن رسول الله صلى الله عليه وسلم فعل الأقسام الثلاثة». 131 وفي الأموال لأبي عبيد: «وليس فعل النبي صلى الله عليه وسلم براد لفعل عمر، ولكنه صلى الله عليه وسلم أتبع آية من كتاب الله تبارك وتعالى فعمل بها (يقصد آية الغنيمة: *وَاعْلَمُوا أَنَّمَا غَنِمْتُمْ مِّن شَيْءٍ فَأَنَّ لِلَّهِ خُمُسَهُ* ... الآية 41 من سورة الأنفال)، واتبع عمر آية أخرى فعمل بها (يقصد آية الفبيء: *مَا أَقَاءَ اللَّهُ عَلَى رَسُولِهِ مِنْ أَهْلِ الْقُرَى* ... الآية 7 من سورة الحشر)، وهما آيتان محكمتان فيما ينال المسلمون من أموال المشركين، فيصير غنيمة أو فيئاً». 132

وهذا الاختلاف أدى إلى اختلاف آخر بين الفقهاء لاختلاف الروايات عن ملكية الأرض: هل أرض السواد ملك لعموم المسلمين وخراجها وقف على مصالحهم، أم أنها ملك لأصحابها على أن يدفعوا الخراج؟ ففي المجموع: «واختلف أصحابنا فيما فعل عمر رضي الله عنه فيما فتح من أرض السواد، فقال أبو العباس وأبو إسحاق: باعها من أهلها وما يؤخذ من الخراج ثمن، والدليل عليه أن من لدن عمر إلى يومنا هذا تباع وتبتاع من غير إنكار. وقال أبو سعيد الاصطخري وقفها عمر رضي الله عنه على المسلمين فلا يجوز بيعها ولا شراؤها ولا هبتها ولا رهنها، وإنما تنقل من يد إلى يد، وما يؤخذ من الخراج فهو أجرة وعليه نص في سير الواقدي، والدليل عليه ما روى بكير بن عامر عن عامر قال: اشترى عقبة بن فرقد أرضاً من أرض الخراج، فأتى عمر فأخبره، فقال: ممن اشتريتها؟ قال: من أهلها. قال: فهؤلاء أهلها المسلمون، أبعتموه شيئاً؟ قالوا: لا. قال: فاذهب فاطلب مالك ...». 133

ولكن من دراسة القيود التي تحدد استخدام الأرض يمكننا الاستنتاج أن ملكية الأراضي الخراجية عموماً أقرب لبيت مال المسلمين منها إلى ملكية من يعمل بها من أهل الخراج. كما أن السيطرة على هذه الأراضي كانت بأيدي المستخدمين الساكنين لأنهم هم الذين كانوا يعملون في الأرض ويتصرفون بها، بدليل أنه كان لهم مطلق التصرف حتى في البناء على الأرض الخراجية. فهذا واضح من النقص الشديد في الأيدي العاملة لدى المسلمين أيام عمر

بن الخطاب وبعده مباشرة لانشغالهم بالجهاد ونشر تعاليم الإسلام في المناطق المفتوحة الشاسعة، فعدد المسلمين لم يكن كافياً في بادئ الأمر للعمل في هذه الأراضي التي بلغت مساحتها في السواد على حد قول أحد الروايات إثنتين وثلاثين ألف ألف جريب (ومساحة الجريب الواحد ثلاثة آلاف وستمائة ذراعاً مربعاً). 134 فإن نقص عدد المسلمين معناه غيابهم عن معظم تلك الأراضي، وهذا معناه حرية أكبر لأهل الخراج؛ أي تمتع أكبر في حق السيطرة للسكان، وبهذا وضعت تلك الأراضي في الإذعاني الحيازي. وبرغم سيطرة أهل الخراج على الأرض إلا أن العلاقة بين الفريق المالك (عموم المسلمين ممثلة في بيت المال) والفريق المستخدم المسيطر (أهل الخراج) كانت تسودها القوانين التي كانت تهدف أساساً للحفاظ على ثروات المسلمين من الخراج. من هذه القوانين مثلاً، رأي جمهور الفقهاء أن الأرض الخراجية تبقى على حالها حتى إذا أسلم من كان يعمل بها أو انتقلت ملكيتها إلى أي مسلم. هذا، وقد أثرت أسئلة فقهية كثيرة تشير إلى تقنين الأرض الخراجية مثل: هل يضرب على الأرض الخراجية الخراج إذا قام ساكنها ببنائها أم لا، إذ أنها لم تعد أرضاً زراعية؟ 135

ولا أدري ما أقول في سواد العراق. فلقد رأيت إعجازاً كبيراً في الشريعة الإسلامية في كل ما يتعلق بأمور البيئة من مسائل يقف الإنسان عاجزاً عن التعبير عن عظمة الشريعة في حكمتها العمرانية، وحتى إذا اختلفت اجتهادات العلماء وتضادت، فهي اختلافات في الفروع، إلا مسألتين توقفت عندهما كثيراً: وهما الوقف وسواد العراق. وترددت كثيراً في طرحهما، ولكن كان لابد لي من ذلك. وأرجوا الله أن يغفر لي ما سأقول إن أخطأت أو لم أخطئ. فقراءاتي الفقهية محدودة، وذلك لأنني لاحظت أن المعلومات قد بدأت بالتكرار فتوقفت عن الاستزادة في المراجع. لذلك فقد يكون هناك دليل قد فاتني وأكون مخطئاً.

إذا قُسمت أرض السواد بين الغانمين كما فعل الرسول صلى الله عليه وسلم في خيبر، فإن ما قُسم من أراض سيدفع إلى الإذعاني الترخيصي أو المتحد. وهذا معناه اهتمام الغانمين بأملآكهم وحرصهم على إعمار أراضهم وزيادة دخلهم منها، وبالتالي زيادة زكاة الأرض واستمرارية هذه الزكاة إلى ما شاء الله. أي أن القليل المستمر قد ينمو

ويزيد على الكثير الذي قد ينقطع. ولكن ما حدث في سواد العراق هو وضع الأراضي الزراعية في الإذعاني الحيازي والحصول بذلك على الخراج الذي يفوق الزكاة دخلاً، مما زاد من دخل بيت مال المسلمين في السنين الأولى، أما على الأمد البعيد فقد حدث العكس: فهناك الكثير من الروايات التي تشير إلى أن خراج السواد كان يعتمد على اهتمام أهل الخراج بالأرض، وهذا الاهتمام تأثر بمعاملة محصلي الخراج لأهل الخراج، وأن الخراج كان في تناقص مستمر وذلك لفقدان أهل الخراج الاهتمام بالأرض. فقد «روى عباد بن كثير عن قحزم قال: جبي عمر العراق مائة ألف ألف وسبعة وثلاثين ألف ألف، وجباها عمر بن عبد العزيز مائة ألف وأربعة وعشرون (كذا والأصح: عشرين) ألف ألف، وجباها الحجاج ثمانية عشر ألف ألف». 136 ومن نصيحة لأبي يوسف (ت 182) موجهة للخليفة هارون الرشيد، نلاحظ أنه يشير إلى نقصان الخراج في أيامه عن أيام عمر رضي الله عنه فيقول: «هذا عمر بن الخطاب رضي الله تعالى عنه كان يجبي السواد مع عدله في أهل الخراج وإنصافه لهم ورفع الظلم عنهم مائة ألف ألف، والدرهم إذ ذاك وزنه وزن مثقال». وفي موضع آخر يذكر أبو يوسف بأن السبب في هذا النقصان هو أن العامر من الأرضين كان كثيراً، والعاطل منه كان يسيراً في أيام عمر رضي الله عنه، على نقيض أيامه هو، أي أيام هارون الرشيد (ت 193). 137

لماذا فقد إذأ أهل الخراج الاهتمام بالأرض؟ لأنهم لا يملكونها، ولأن جزءاً مما خرج منها ذهب لغيرهم. ولهذا فقد يماطلون في دفع الخراج أو قد ينقصونه، وهذا قد يؤدي إلى سوء معاملة عمال الخراج لهم. فهناك طريقتان في استيفاء الخراج: الأولى هي العمالة على الخراج، والثانية هي التضمين. بالنسبة للعمالة فهناك سببان أثرا على فقدان أهل الخراج الاهتمام بالأرض. السبب الأول هو أن هناك شروطاً كثيرة لتعيين عامل الخراج كأن يكون مسلماً وحرراً وأميناً ومكثفياً ومن أهل العلم والفقه بأحكام الخراج؛ وهناك صفات أيضاً لابد وأن يتحلى بها عامل الخراج وهي العفة والعدل والإنصاف والرفق بأهل الخراج. ومن المنطق أن هذه الصفات قد لا تتوفر في جميع الناس، وبالذات الأمانة، أما من توفرت فيه هذه الصفات فمن المنطق أن يبتعد عن مثل هذه المناصب خوفاً من الافتتان

بها والوقوع في الإثم، لذلك نتوقع أن يكون أكثر عمال الخراج من ذوي الذمم الواسعة في العصور المتأخرة، والله أعلم بما في نفوسهم، فقد يقوم عامل الخراج بالضغط على أهل الخراج ليأخذ جزءاً منها لنفسه. والسبب الثاني لفقدان أهل الخراج الاهتمام بالأرض هو تقدير الخراج: فعند تقدير الخراج على الأرض روعيت معايير كثيرة: منها جودة الأرض ورداءتها وطريقة الري هل هي بماء السماء أو بماء الأبار أو العيون ونوعية الثمار وقرب الأرض الخراجية من المدن وبعدها وما يصيب أصحاب الأرض من نوائب وملفات وجميع هذه المعايير قابلة للنقاش والأخذ والرفض لأنها غير محددة وبالتالي قابلة للاختلاف في الرأي. وهذا قد يؤدي إلى نوع من المشادة في تفسير الحقوق، ومن ثم التنافر بين المحصلين للخراج والعاملين في الأرض، مما يؤثر على حالة الأراضي الزراعية برغم توصية الحكام، وعلى رأسهم عمر بن الخطاب رضي الله عنه، بأن لا يُحمّل العاملين في الأرض ما لا يطيقون. 138 وهذا التنافر قد يؤدي إلى رفض أهل الخراج دفع ما هو مطلوب منهم. فقد كتب عدي بن أرطاة عامل الخليفة عمر بن عبد العزيز إليه: «أما بعد فإن أناساً قبلنا لا يؤدون ما عليهم من الخراج حتى يمسه شيء من العذاب». فكتب إليه عمر: «أما بعد، فالعجب كل العجب من استئذائك إياي في عذاب البشر، كأني جنة لك من عذاب الله، وكأن رضاي ينجيك من سخط الله. إذا أتاك كتابي هذا فمن أعطاك ما قبله عفواً وإلا فأحلفه، فوالله لأن يلقوا الله بجنايتهم أحب إليّ من أن ألقاه بعدابهم. والسلام». ويشير أبو يوسف إلى هذه المعاملة لأهل الخراج في رسالته لهارون الرشيد فيقول: «ولا يضربنّ رجل في دراهم خراج، ولا يقام على رجله، فإنه بلغني أنهم يقيمون أهل الخراج في الشمس ويضربونهم الضرب الشديد ويلقون عليهم الجرار ويقيدونهم بما يمنعهم من الصلاة، وهذا عظيم عند الله شنيع في الإسلام». ويوصي أبو يوسف الخليفة هارون الرشيد بمتابعة ما يقوم به عمال الخراج والتأكد من أمانتهم فيقول: «وأنا أرى أن تبعث قوماً من أهل الصلاح والعفاف ممن يوثق بدينه وأمانته يسألون عن سيرة العمال وما عملوا به في البلاد، وكيف جبوا الخراج على ما أمروا به وعلى ما وظف على أهل الخراج واستقر، فإذا ثبت ذلك عندك وصح أخذوا بما استفضلوا من ذلك أشد الأخذ حتى يؤدوه بعد

العقوبة الموجعة والنكال، حتى لا يتعدوا ما أمروا به وما عهد اليهم فيه، فإن كل ما عمل به والي الخراج من الظلم والعسف فإنما يُحمّل على أنه قد أمر به، وقد أمر غيره، وإن أحللت بواحد منهم العقوبة الموجعة انتهى غيره واتقى وخاف، وإن لم تفعل هذا بهم تعدوا على أهل الخراج واجترأوا على ظلمهم وتعسفهم وأخذهم بما لا يجب عليهم».¹³⁹

أما بالنسبة للطريقة الثانية في استيفاء الخراج وهي التضمنين أو نظام التقييل، وهي أن يتكفل شخص بتحصيل الخراج وأخذه لنفسه مقابل قدر محدود يدفعه لبيت المال: فإن هذا النظام الذي بدأ في العصر الأموي وانتشر في العصر العباسي أدى أيضاً إلى سوء معاملة أهل الخراج. ولم يرض كثير من العلماء عنه واعتبروه باطلاً لأن حكمه حكم الربا.¹⁴⁰ فقد حذر أبو يوسف الخليفة هارون الرشيد من تطبيق هذا النظام بأن قال: «ورأيت أن لا تُقبّل شيئاً من السواد ولا غير السواد من البلاد، فإن المتقبل إذا كان في قبائله فضل عن الخراج عسف أهل الخراج وحمل عليهم ما لا يجب عليهم، وظلمهم وأخذهم بما يححف بهم ليسلم مما دخل فيه. وفي ذلك وأمثاله خراب البلاد وهلاك الرعية. والمتقبل لا يبالي بهلاكهم بصلاح أمره في قبائله، ولعله أن يستفضل بعد ما يتقبل به فضلاً كثيراً، وليس يمكنه ذلك إلا بشدة منه على الرعية وضرب لهم شديد وإقامته لهم في الشمس وتعليق الحجارة في الأعناق، وعذاب عظيم ينال أهل الخراج مما ليس يجب عليهم من الفساد الذي نهى الله عنه. إنما أكره القبالة لأن لا آمن أن يحمل هذا التقبل على أهل الخراج ما ليس يجب عليهم فيعاملهم بما وصفت لك، فيضر ذلك بهم فيخربوا ما عمروا ويدعوه فينكسر الخراج. وليس يبقى على الفساد شيء وان يقل مع الصلاح شيء...».¹⁴¹

وهناك نوعان من الخراج: خراج المقاسمة وخراج المساحة. ويسمى خراج المساحة بخراج المقاطعة أو خراج الوظيفة، وفيه يجب الخراج على من يعمل في الأرض حتى وإن لم يزرعها، لأنه هو الذي قصر في تحصيله، فعليه أن يتحمل نتيجة تقصيره. أما في خراج المقاسمة، فلا يجب الخراج على أهل الخراج إذا عطلوا الأرض، وذلك لأن الخراج جزء شائع من الخراج من الأرض كالربع والخمس. وهذا متعلق بالتمكن من الأرض.¹⁴² وقد كان

الخراج في السواد في عهد عمر على المساحة، ثم تغير إلى المقاسمة لسوء الأحوال. فيقول الماوردي (ت 450): «ولم يزل السواد على المساحة والخراج إلى أن عدل بهم المنصور رحمه الله (ت 158) في الدولة العباسية عن الخراج إلى المقاسمة، لأن السعر نقص فلم تف الغلات بخراجها، وخرب السواد فجعله (أي المنصور) مقاسمة...».¹⁴³

هذه التراكمات أدت إلى نزوح بعض أهل الخراج عن الأراضي الخراجية مثيرة بذلك سؤالاً فقهياً: إذا رحل الفلاح عن الأرض، هل يجبر على العود؟ على الأصح لا. وأدرج هنا ما ورد في حاشية ابن عابدين كمثال: «قال الخير الرملي (ت 1080) في حاشية البحر أقول: رأيت بعض أهل العلم أفتى بأنه إذا رحل الفلاح من قريته ولزم خراب القرية برحيله أنه يجبر على العود وربما اغتر به بعض الجهلة، وهو محمول على ما إذا رحل لا عن ظلم وجور ولا عن ضرورة بل تعنتاً، وأمر السلطان بإعادته للمصلحة وهي صيانة القرية عن الخراب، ولا ضرر عليه في العود، وأما ما يفعله الظلمة الآن من الإلزام بالرد إلى القرية مع التكاليف الشاقة والجور المفرط فلا يقول به مسلم...». ومما ساعد على خراب السواد تردد المسلمين في شراء أرضها. «قال أحمد في رواية حنبل: لا تشتري الضياع بالسواد يؤدي الخراج هو من الصغار. وقال في رواية حرب: - في المسلم يشتري من أرض الخراج ويؤدي الخراج - قال: مكروه».¹⁴⁴

ومن هذا العرض نستخلص أن حالة العين قد تزداد سوءاً متى ساءت العلاقة بين الفريق المالك والفريق المستخدم الذي يسيطر. ولكن هذا الذي حدث في السواد نتج عن حتمية النفس البشرية الأمارة بالسوء. فتصرف عمر رضي الله عنه كان اجتهاداً منه لجلب الخير لعموم المسلمين لا خروجاً على سنة الرسول صلى الله عليه وسلم. فقد رُوِيَ أن عمر رضي الله عنه قال: «لأن عشت إلى هذا العام المقبل، لا تفتح للناس قرية إلا قسمتها بينهم كما قسم رسول الله صلى الله عليه وسلم خيبر».¹⁴⁵ فالسنة المطهرة كما بينها الإمام الشافعي تنص على تقسيم أرض العنوة، وبذلك تتركز المسؤولية في الفِرَق الغائمة وتوضع الأعيان في الإذعاني المتحد إذا زرعها الغائمون، أو توضع في الإذعاني الترخيصي إذا استأجروا من يعمل لهم فيها. وقد توضع الأرض في الإذعاني الحيازي في بعض الأحيان كما

ذكرنا، ولكن متى وضعت فيه أصبح الغائمون هم المالكون وليس الدولة، وشتان بين الحالين: فملكية الأفراد للأرض الزراعية أفضل بكثير لحالة العين من ملكية الدولة (وسنوضح الفرق بين ملكية الدولة أو الفرد للعين وتأثير ذلك على حالة العين في الفصلين الرابع والثامن). فهناك حديث أخرجه أبو داود عن أبي هريرة عن رسول الله صلى الله عليه وسلم أنه قال: «أئماً قرية أتيموها وأقمتم فيها فسهمكم فيها، وأئماً قرية عصت الله ورسوله فإن خمسها لله وللرسول ثم هي لكم».¹⁴⁶ قال الشافعي: «وكل ما وصفت أنه يجب قسمه فإن تركه الإمام ولم يقسمه فوقفه المسلمون أو تركه لأهله، رُد حكم الإمام فيه لأنه مخالف للكتاب ثم السنة معاً، فإن قيل: فأين ذكر ذلك في الكتاب؟ قيل: قال الله عز وجل: «واعلموا أنما غنمتم من شيءٍ فأن لله خمسَه ...»..... فإن ظهر الإمام على بلاد عنوة فخمسها، ثم سأل أهل الأربعة الأخماس ترك حقوقهم منها فأعطوه ذلك طيبة به أنفسهم، فله قبوله إن أعطوه إياه يضعه حيث يرى، فإن تركوه كالوقف على المسلمين فلا بأس أن يقبله من أهله وغير أهله بما يجوز للرجل أن يقبل به أرضه، وأحسب عمر بن الخطاب إن كان صنع هذا في شيء من بلاد العنوة، إنما استطاب أنفس أهلها عنها فصنع ما وصفت فيها».¹⁴⁷ وهناك شواهد على أن عمر رضي الله عنه كان قد استطاب أنفس الغائمين.¹⁴⁸

وبرغم ما رأينا من تدهور في حالة العين في الإذعاني الحيازي عند اشتداد الشد بين الفريقين، فإن حالة تلك الأعيان كانت أفضل بكثير من الأعيان التي هي في الإذعاني المشتت، وهو ما بقي لنا في هذا الفصل.

النموذج الإذعاني المشتت

ثلاث فرق تشترك في تحديد حالة العين في هذا النموذج: أحدهم يستخدمه والثاني يسيطر عليه والثالث يملكه. ولقد كان الوقف من أهم الأعيان في هذا النموذج لأنه كثيراً ما دُفع إليه. والوقف ضرورة للمدينة التقليدية لأنه وفر لها خدماتها الأساسية كالمدارس والمستشفيات والسقايات والمساجد. ولقد احترت في أمره كثيراً. فهو رحمة للمسلمين إن هم اتقوا الله عز وجل وفيه خير كثير إن حكموا بالشرعية، لكنه وبال عليهم إن هم كانوا

غير ذلك. ونوازل الوقف كثيرة في الشريعة الإسلامية. وهذا غير مستغرب إذا ما علمنا أن ثلاثة أرباع الأراضي المزروعة في تركيا كانت موقوفة حتى عام 1925م، وثالث الأراضي في تونس وثمنها في مصر حتى نهاية القرن التاسع عشر الميلادي.¹⁴⁹ وهذه النسب المرتفعة نتجت، والله أعلم، لأسباب (قد لا تكون دينية أحياناً) دفعت الناس لوقف أراضيهم (وسنتطرق لهذه الأسباب في الفصل الثالث إن شاء الله). ومما يجدر ذكره هو أن العقارات الموقوفة هي الأعيان الوحيدة في البيئة التقليدية في الإذعاني المشتت، كما أن نسبتها ضئيلة جداً إذا ما قورنت بالأعيان ذات المسؤولية المشتتة في البيئة الحالية. وسنركز هنا على الوقف لتوضيح تأثير العلاقة بين الفرق الثلاثة على حالة العين.

إن بإمكان المسلم أن يوقف أي عين يملكها كمنزل أو مدرسة أو حديقة أو دكان.¹⁵⁰ ويُعرّف ابن قدامة الوقف كغيره من الفقهاء بأنه: «تحييس الأصل وتسييل الثمرة». والوقف عند أبي حنيفة: «حبس العين على ملك الواقف والتصدق بمنفعتها».¹⁵¹ ومن تعريفات أخرى يمكننا القول أن الوقف عموماً هو تحديد منفعة العين لجهة معينة؛ كأن يقوم شخص ببناء مسكن لإمام مسجد، أو رباط للأيتام، أو خان للمسافرين، أو سقاية للمجتازين، أو وضع كتب في مكتبة للقراءة، أو أن يوقف الواقف ريع مزرعة لورثته ومن بعدهم على أولادهم وأولاد أولادهم، أو حتى أن يتصدق بجزءٍ من دخل عقارٍ موقوف لطائفة معينة كالفقراء أو الأيتام (الصور 57.2 إلى 59.2). ومن هذه الأمثلة نلاحظ أن أساس الوقف هو أن يكون الفريق المستفيد غير الفريق المالك.¹⁵²

ولكن هل تزول ملكية الموقوف من الواقف، وهل يملك الموقوف عليهم رقبة الوقف أم لا؟ يقول ابن رجب: «الموقوف عليه هل يملك رقبة الوقف أم لا؟ في المسألة روايتان معروفتان أشهرهما أنه ملك للموقوف عليه. والثانية لا، فعلى هذه هل هو ملك للواقف أو لله تعالى؟ فيه خلاف أيضاً...». ويقول ابن قدامة: «... إن الوقف إذا صح زال به ملك الواقف عنه في الصحيح من المذهب، وهو المشهور من مذهب الشافعي ومذهب أبي حنيفة، وعن أحمد لا يزول ملكه وهو قول مالك... ولنا أنه سبب يزبل التصرف في الرقبة والمنفعة فأزال الملك كالعق...».¹⁵³ وقول هذين الفقيهين يدلنا على أن هناك

60.2



61.2



62.2



الصورة 60.2 هي لأحد الأوقاف في مكة المكرمة، وقد تم إعادة طلائه من الخارج بأمر من وزارة الحج لا رغبة من المسؤول عن المبنى، وقد حاول المسؤول طلاءه بأقل جودة ممكنة من الدهان وبأعلى سعر ممكن بحثاً عن الربح. والصورة 61.2 للمبنى من الداخل، لاحظ الإهمال في وضع الأمتعة. والصورة الثالثة (62.2) لسقف أحد الممرات. لاحظ التشققات، فبقيل من الصيانة يصبح هذا المبنى في حال أفضل. فبرغم أن الأوقاف حاول إنشاء مبنى متقن، لكن مع الزمن بدأ يتدهور بسبب الإهمال.

حدثت لي قصة لفتت نظري إلى تدهور حال الوقف. فلقد زرت وفقاً بمكة المكرمة بُني في عام 1353؛ وكان رباطاً مكوناً من أربعة طوابق مشيدة حول صحن مفتوح، وبكل طابق عشرون غرفة، وبعض غرفه مخصصة لسكنى كبار السن من الجالية البخارية، على أن تؤجر الغرف الأخرى ويصرف منها على صيانة المبنى بالإضافة إلى نفقة تكفي الوريث الوحيد للواقف ومن ثم أبناءه وورثتهم من الذكور من بعدهم. وكان من الواضح أن من قام ببناء هذا الوقف كان حريصاً في تشييده: فالحوائط سمكة والكميرات حديدية والأرضيات من الحجارة الجيدة. فكان ظاهراً أن الواقف استثمر أجود مواد البناء في زمنه وأمهر البنائين في هذا المبنى. ولكن ما يثير الانتباه هو سوء صيانتها. فبقيل من المال والمجهود سيصبح هذا المبنى في حال أفضل بكثير (الصور 60.2 إلى 62.2). فسألت جدي لأمي (عصام الدين بخاري وهو ابن الواقف): «لماذا لا تُحسّن هذا المبنى؟»، فأجاب رحمه الله وهو في السبعين من عمره: «كما ترى فأنا أعيش في الطائف وهذا يصعب علي، لذلك فقد تركت ذلك للسيد فلان»، فسألت: «ولماذا لا يقوم السيد فلان بذلك؟»، فأجاب: «أنت لا تعي المسألة، فهذا وقف، فالسيد فلان يؤجر بعض الطوابق للمطوف، والذي بدوره يؤجر الغرف للحجاج وعليه صيانتها». وفي صيف عام 1983م ذهبت مع أخي لناخذ من السيد فلان ما بقي لجدي من كراء تلك السنة. وكان هذا في العشر الأواخر من رمضان. ووجدت أن السيد فلان قد أجر خمساً وثلاثين غرفة لمعتمريين من المغرب بسعر يتراوح ما بين ثمانية إلى عشرة آلاف ريال لكل غرفة لفترة العشر الأواخر من رمضان؛ وكل غرفة تؤجر لما بين ثلاثة إلى خمسة معتمريين. وكان السيد فلان قد استأجر الغرفة من جدي بثلاثة آلاف ريال في السنة على أن يقوم هو بصيانة المبنى وتوصيل الماء وما إلى ذلك من متطلبات. وعندما طالبناه بما بقي من الإيجار، قال بأنه قد صرف المبلغ في تبييط حوائط دورات المياه وطلاء المبنى من الخارج والداخل وذلك لأن مندوب وزارة الحج والأوقاف قد أمرهم بذلك. وعندما قارنت ما طلبه المندوب بما قام به السيد فلان ووجدت أنه قد بلط حوائط دورات مياه الدور الأرضي وطلاء المبنى من الخارج فقط! ومع ذلك فلم يقدم لنا إلا فاتورة واحدة بأربعة آلاف ريال! 158

59.2



من أشهر الأمثلة على الأوقاف «سبيل الماء». ولقد تفانى الواقفون في بناء السبيل ربما ظناً منهم أن جمال البناء وكثرة الإنفاق عليه سيزيد الأجر. فالصورة 57.2 لسبيل بمدينة فاس، والصورة 58.2 لسبيل بمدينة مكناس بالمغرب، والرسم 59.2 لسبيل باسطنبول (رسم الرسام بارليت). لاحظوا أنها جميعاً تمتاز بكثرة النقش والزخرفة على الحوائط.



57.2

58.2

احتمال وارد أكثر في هذا النموذج من النماذج الأخرى، ولأنه نموذج مطلوب للخدمات والمرافق ذلك أن الدولة لم يكن ويجب ألا يكون لديها المال للإنفاق على هذه المرافق (كما هو موضح في كتاب «قص الحق»، فقد وضعته الشريعة بطريقة تحفظ انهيائه المحتمل بطبيعة تكوينه. فالذين درسوا الأوقاف يعززون سوء حال الوقف لأسباب منها: ضغط المستفيدين من الوقف كورثة الواقف للحصول على دخل أكبر، ومنها دور الناظر الذي لم يكن له اهتمام كبير بالوقف، ومنها تقييد ملكية الوقف. فقلة الاهتمام لعدم وجود الحوافز الدنيوية لدى المستفيدين من الوقف ومن يصونونه بالإضافة إلى التنارع بينهم أدى إلى هذا الانهيار. 155

وإذا نظرنا إلى سوء حال الوقف باستخدام النماذج الإذعانية، نجد أن العين الموقوفة قد مزقت بين الفرق المشتركة فيه، كأبي عنصر في الإذعاني المشتت. 156 فالمستخدم غالباً ما كان فقيراً ولم يستثمر في صيانة الوقف؛ وحتى إن كان متمكناً فلماذا يصون شيء لا يملكه إذا لم يتق الله؟ هذا إذا لم يسيء استخدام الوقف كما قد يحدث. أما الناظر، فلماذا يهتم بشيء لا يملكه ولا يستفيد منه استفادة دنيوية بصيانتها إذا لم يتق الله؟ هذا إذا لم يغتن من الوقف مدعياً أنه صرف بعض المال على صيانتها.

خلافًا واضحاً في ملكية الوقف بين العلماء، ولكن الظاهر هو أن الوقف لا يباع ولا يوهب ولا يورث استناداً إلى ما رواه عبد الله بن عمر حيث قال: قال رسول الله صلى الله عليه وسلم لعمر عندما أصاب أرضاً بخيبر: «إن شئت حبست أصلها وتصدقتم بها غير أنه لا يباع أصلها ولا يبتاع ولا يوهب ولا يورث». 154 أي أن الملكية مقيدة أو محجدة. أما السيطرة فهي بيد من يدبر الوقف كالمثولي أو الناظر، وهو ليس بالمالك ولا بالمستخدم. ومن هذا نخلص إلى أن ثلاث فرق تشترك في الوقف، أو فريقان مع تجميد الملكية.

ولكن ما هي نتائج اشتراك الفرق الثلاثة في العين؟ باختصار: إن حالة العين إذا ما وُفقت آلت إلى وضع سيء في أكثر الحالات لأسباب كثيرة من أهمها مرور الزمن واختلاف الفرق. فالعقارات الموقوفة كثرت عبر الزمن وتراكت احتياجاتها للصيانة دون ما إدارة فعالة مؤدية بذلك إلى الرشوة في جميع المستويات. فقد تداعت وتدهورت أحوال الأعيان الموقوفة لأن المسؤولين عن صيانتها لم يقوموا بواجبهم خير قيام. وأفضل شاهد على الصراع بين الفرق المشتركة في الوقف وما نتج عنه من سوء أحواله كثرة الوثائق والنوازل والفتاوى التي تعج بها وزارات الأوقاف. وهنا ملحوظة مهمة، ألا وهي أن الأوقاف ليست دائماً سيئة، بل إن اختلفت وتنازعت الفرق، وهو

إن تضارب المصالح تتضح في هذا المبني: فلم يقيم المعتمرون بصيانتته لأنهم يقطنونه مؤقتاً، وكذلك الساكنون من كبار السن لعلمهم بأنهم مؤقتون في سكنهم أو لعدم امتلاكهم للوقف؛ أما الناظر فكان غائباً مرضه وكبر سنه؛ وأما من ينوب عنه فقد حاول الاستفادة مالياً من ريع المبني وذلك بالقيام بأقل ما يمكن من صيانة. وبرغم محاولة الوقف بناء مبني جيد لكسب الأجر من الله عز وجل، إلا أن حال المبني في تدهور مستمر لأن مسؤولية صيانتته مشتتة. وبالمثل في الأوقاف المشابهة: فيمكن القول أن الملكية مقيدة، والناظر قد تجذبه المطامع الدنيوية عن طلب الأجر، أما المستخدم فيستهلك فقط ودونما أي صيانة إن عدت التقوى. فلا غرابة إذا ما تدهور حال الوقف مع الزمن. أي أن الفرق الثلاثة قد لا تلتقي في المصلحة.

وهذا نفس ما حدث لبعض الأراضي الزراعية الموقوفة في الهند مثلاً. يقول أحد الدارسين: «الأرض الزراعية تتدهور عبر الزمن، فلا يهتم أحد بحفظها بحال جيدة، الغلة تقل وتقل، ... فقد عرضت حالات سوء إدارة الأوقاف في الهند وكذلك إهمال المتولين (الناظر) وانهيار عقارات الأوقاف على المحاكم مراراً. وباعتبار كل هذه الأمور يمكن القول بكل حال من الأحوال بأن الأوقاف بجملتها ما هي إلا مأساة للأمة».¹⁵⁹

وهناك الكثير من النوازل التي تشير إلى مدى استهلاكية الفريق المستخدم دونما صيانة ملائمة، وأذكر منها هذه الفتوى: «سئل الفقيه سيدي عيسى بن علال (وكان إماماً بجامع القرويين وقاضياً بفاس، ت 823) رحمه الله عن دار حبست على مؤذن يؤذن في الثلث الأخير من الليل حين ينام المؤذنون، وأخرى محبسة على من يكنس بمسجد آخر ويغلق ويفتح، ثم إن المحبس عليهما المذكورين لم يزلوا يستغلا الدارين المذكورتين حتى تهدمتا تهدماً فاحشاً محتاجاً لإصلاح كثير، فانظروا سيدي علي من هو الإصلاح، هل من الحبس؟ أعني من حبس كل مسجد أم يلزم المؤذنين بناء ذلك من مالهما؟ لكونهما سبباً في هدم ذلك، وبطلت نية المحبس الذي حبس ذلك، ولكل واحد من المؤذنين مدة من أربع وعشرين سنة، بينوا لنا. فأجاب: المؤذنان أولى بإصلاح الذي تهدم من الدور ...».¹⁶⁰ وفي نازلة أخرى «سئل البرجيني

عن مسجد بإزائه دار محبسة خربت وصارت تلقى فيها الأزبال (الصور 2، 63، إلى 2، 66)، فاحتسب من رفع إلى القاضي أن ذلك يضر بحيطان المسجد، ورغب في توطيتها وبناء حائط عليها، ويجعل صحناً يجمع ما فيها في ماجلها (الماجل هو مكان جمع ماء المطر) ويصرف ثمنه في منافع المسجد. فأجاب: لهم ذلك ...».¹⁶¹

أما عدم اهتمام الناظر بالأوقاف فواضح مما قام به السلطان المملوكي تنكز عام 727 بعد مراجعته للأوقاف. فقد تبين له أن هناك الكثيرين ممن يسكنون بطريقة غير مشروعة في المدارس الموقوفة في دمشق ويستخدمونها كمخازن تجارية، فأخرجهم منها وأجبرهم على دفع إيجار

63.2



64.2



المدة السابقة التي شغلوا فيها تلك الأوقاف، وما حدث هذا إلا بإهمال الناظر.¹⁶²

ولكن لماذا يهمل المتولون الوقف؟ للإجابة على ذلك لابد من إعطاء فكرة سريعة عن دور الناظر أو المتولي. فالولاية على الوقف كما يقول الشيخ أحمد إبراهيم: هي «القيام بمصالحه والاعتناء بأمره من إجارة مستغلاته وتحصيل أجوره وغلاته وصرف ما اجتمع منها في مصارفه

65.2

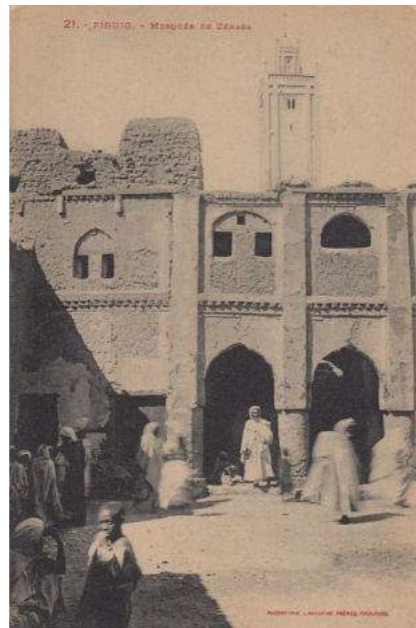

إن في بعض النوازل الفقهية إشارة لسوء حال المباني نتيجة لإهمال الفرق المسيطرة. والصور 2، 63 إلى 2، 66 أمثلة على ذلك عموماً وليس بالضرورة في الأوقاف. فترى في الصورة 2، 63 من تازة، والصورة 2، 64 من القاهرة في الصفحة السابقة، والصورة 2، 65 من فيقيق شرقي المغرب تداعي حوائط المباني. أما الصورة 2، 66 من الطائف، فهي منظر مألوف في كل المدن المعاصرة في العالم الإسلامي وهي تحول الأرض التي يهملها صاحبها إلى مجمع لنفايات الجيران.

66.2



الشرعية على ما شرط الواقف». أي أن للناظر حرية في التصرف ضمن شروط الواقف إذا كانت معتبرة شرعاً. فله أن يزيد أو ينقص من مرتبات العاملين ويوظف ويفصل من أراد. وله أن يتصرف في أرض الوقف كأن يزرعها أو يوجرها باستثناء الرهن. أي أن هناك فرصة كبيرة للناظر ليستغل الوقف لنفسه على حساب المستفيدين من الوقف إن لم يتق الله. ومن ناحية أخرى، فإن دخل الناظر محدد من الوقف. فالظاهر هو أن للناظر أجره معينة في الشهر أو السنة مقابل ما يقوم به، أو مقدار نسبي مما يُحصّله من غلاته كالعشر إذا اشترط الواقف ذلك. ففي هذه الحالات يكون السؤال: ألا يقوم الناظر بالاختلاس من الوقف على حساب صيانتته إن لم يتق الله؟ ولكن ألا يجاسب الناظر؟ ومن الذي يقوم بذلك؟ يلخص أحمد إبراهيم هذه المسألة فيقول: «إن كان الناظر عدلاً معروفاً بالأمانة اكتفى منه القاضي بتقديم الحساب الإجمالي إذا تعذر عليه بيان جهات الصرف والإنفاق بالتفصيل. ثم إن ادعى إعطاءها للمستحقين ولم يصدقوه فالتقول له يمينه ... وإن كان الناظر متهماً فلا يكتفي القاضي منه بتقديم الحساب الإجمالي بل يجبره على التفصيل، لكن لا يجبسه؛ فإن لم يبين اكتفى منه باليمين، هكذا قالوا. وإن ادعى هذا الناظر صرف الغلة للمستحقين أو لأرباب الوظائف ولم يصدقوه فلا يقبل قوله إلا بالبينة على ما استقر عليه الرأي أخيراً، وبألت الحكم في ذلك يعم كل ناظر لتغيير أحوال الناس، فلا يعتبر قول أي ناظر إلا بالبينة ...». ومن هذا القول تتضح لنا مدى صعوبة إثبات التهمة على الناظر. فهنا حاولت المجتمعات من إثبات سرقة الناظر مثلاً، فالمخارج للناظر المتلاعب كثيرة لأنه يعرف كل مداخل الوقف التي لا يحيط بها موظفوا جهات الوقف، وهذا بالطبع لن يقع من المالك لعقاره. ولكن ألا يعزل الناظر إذا كان مهملاً أو غير أمين؟ وهذه أيضاً مسألة صعبة، فليس للقاضي أن يعزل الناظر الذي ولي من قبل الواقف إلا إذا ثبت بالطريق الشرعي ما يوجب عزله.¹⁶³

ومن الأسباب التي ساعدت على إهمال الوقف هو تحديد الواقف للمستفيدين من الوقف بجهة متزايدة في عددها، كأن يكون ريع الوقف مخصص للورثة من الأبناء وأبناء الأبناء.¹⁶⁴ ففي هذه الحالة، فإن عدد المستفيدين سيزداد جيلاً بعد جيل ما يؤدي إلى نقصان نصيب كل فرد



اعتمدت المدينة التقليدية على الأوقاف في أكثر مرافقها من مدارس ومصحات ومكتبات وقناطر و... و... فالرسمة 67.2 ترينا قنطرة (جسر ذا عقود) خارج مدينة بورصة، والرسمة 68.2 ترينا على يمين الرسمة سبيل ماء في الطريق خارج مدينة بورصة أيضاً بتركيا أيام الخلافة العثمانية (الرسمتان للرسم أوم). وهنا مسألة مهمة جداً، ألا وهي كيف تجعل الشريعة مسألة المرافق في وضع إدعائي مشتمت؟ والإجابة هي أن طبيعة بعض الخدمات تتطلب هذا التداخل بين الفرق المسيطرة والمستخدمة، فلا مفر أحياناً من هذا التداخل إلا إن كانت النظام رأساليا بحيث أن جميع المرافق والخدمات تكون سلعا، مثل أن يكون التعليم سلعة فيحرم منه الفقراء، ويكون التطبيق سلعة، وهكذا، هنا كانت حكمة الشريعة بجعل هذه المرافق كأوقاف ولكن باستقلالية عالية ودونما بيروقراطية تشبه بيروقراطيات الحكومات ما يؤدي لتنمية مجتمعية أفضل كما هو موضح في النص.

إلى مدرسيهم مع سكتاهم وتغذيتهم.¹⁷⁰ فلماذا إذاً حال الأوقاف في هذا التناقض؟ الإجابة هي في مخافة الله. وللتوضيح لآبد لنا من توضيح أصل الوقف وشروطه.

هناك نوع من الخلط بين الوقف والصدقة، فكثير من كتب الفقه تدرج الوقف والعطايا أو الوقف والصدقة

من ناظر الوقف وقد يتعاس عن ذلك. وكما ذكرت في المقدمة في ظاهرة النمو والتغير، فإن البيئة تتغير، وكذلك الظروف المحيطة بالعين الموقوفة تتغير؛ وهذا يعني الحاجة المستمرة لاتخاذ القرارات التي تلائم هذه التغيرات البيئية، والتي ستحتاج للفتاوى باستمرار لا سيما إذا ما أخذنا في الاعتبار أن الوقف عين أزلية في حُكمها وعمرها، فلا بد وأن يأتي يوم لأي عين موقوفة وتحتاج فيه للتغيير خلال مئات السنين من عمرها. وفي هذه الحالات فإن تقييد تصرف الناظر من خلال الفتاوى قد يؤثر على حال الوقف.

وقد تسألون: ولكن تقييد حرية الناظر ضرورة أحياناً لمصلحة المستفيدين والمستخدمين للوقف؛ فقد يتصرف الناظر بطريقة يستفيد هو فيها من الوقف على حساب الموقوف عليهم كالفقراء، لذلك يجب مراقبته؛ أقول: هذا صحيح؛ ولكن هذه المراقبة المستمرة للمتولين أو النظائر شبه مستحيلة على المجتمع، وذلك لأن الناظر دائم الوجود بجانب العين الموقوفة وليس كالمجتمع بعيد عنها، فالناظر هو المتمكن، وبالتالي فهناك أحد ثلاثة احتمالات: الأول هو أن النصر حليف الناظر لعدم تمكن المجتمع من مراقبته الدائمة والسيطرة عليه؛ الثاني هو ازدياد الشد بين الناظر والمجتمع على حساب الوقف وبالتالي سوء حاله؛ الثالث هو إرهاب المجتمع بالمراقبة المستمرة والتي تتطلب الكثير من المال والمجهود، إلا إذا كانت هناك مراقبة ذاتية مستمرة كمخافة الناظر من الله عز وجل. وفي هذه الحالة الأخيرة، فإن الوقف نعمة على المسلمين. أي أن الوقف لم يكن دائماً في حال سيء.

فالتاريخ يذكر لنا أن أكثر المساجد والمدارس والمصحات والمكتبات والخانات والأربطة والقناطر وأسوار المدن وجدت عن طريق الأوقاف (الصورتان 67.2 و 68.2). فلم تكن هناك وزارات للتعليم والصحة والمواصلات في الدول الإسلامية الأولى بمفهومها الحالي وتتولى مسؤولية التدريس وبناء المستشفيات وصيانة المساجد وتعبيد الطرق. بينما ازدهرت العصور الأولى من الإسلام بهذه الخدمات. فلقد قامت زبيدة زوجة هارون الرشيد مثلاً بتأمين الطريق بين بغداد ومكة مع كل مستلزماته. وكان هناك أكثر من ثلاثمائة مدرسة ابتدائية في القاهرة عندما احتلها الفرنسيون في نهاية القرن الثامن عشر الميلادي؛ وكانت إحدى هذه المدارس تسع أربعمائة طالباً وأربعمائة طالبة، بالإضافة

ذلك أم لا؟ فأجاب: أما توسيع المسجد بإدخال المواضع الحبسة فيه فجائز، ولا يفتقر في ذلك إلى تعويض عن الحبس، إلا أن يكون الحبس على قوم معينين، فلا يؤخذ منهم إلا بالثمن، وإنما اختلفوا في غير الجامع، فأكثر المتأخرين على جوازه كالمسجد الجامع سواء، وخالف في ذلك أبو عبد الله بن عات وابن العاصي، قالوا: لا يصح أن يؤخذ الحبس إلا للمسجد الجامع خاصة إذا ضاق.¹⁶⁷ وبالطبع فإن هذا التردد سيؤدي إلى تقييد حرية الناظر.

أما في الأحوال التي يكون فيها الضرر واضحاً فقد أفتى الفقهاء بجواز أو حتى ضرورة التصرف في الوقف. فلقد سئل الفقيه موسى العبدوسي «عن مريضات (أما كن الوضوء) بنيت حول المسجد الجامع، ولم يزل الإهمال يكثر فيها حتى ترك الوضوء به لضيقة وكثرة ظلمته، وصار جملة الناس يتغوطون فيه، فينجس بذلك الماء الجاري فيه لباب الحفأة في غالب الأمر، وتتطرق النجاسة إلى مسجد الجامع بسبب ذلك، وتؤدي رائحته من يجلس في صحنه ليصلي فيه يوم الجمعة، أو في أيام الحر، وآل أمره إلى أن أغلق ... فهل يسوغ تغييره حوانيت تلحق بأحباس المسجد الجامع، وينتفع بخراجها، ولا يخرج الموضع المذكور عن معنى التحبيس عن الجامع المذكور مع احتياجه لذلك ... فأجاب: ... أن ببيان الحوانيت في الموضع الذي ذكرتم جائز، بل هو من قبيل المندوب المحتسب وإزاحة الضرر والنتن من الموضع المذكور واجب ...».¹⁶⁸

من هذه النوازل نلاحظ مسألة وهي أنه لا بد من إثبات الضرر الناجم عن وضع الوقف الحالي حتى يتمكن الناظر من التصرف. ففي نازلة سئل «سيدي أبو عبد الله الحفار من أعلام حاضرة غرناطة عن فدان حبس على مصرف من مصارف البر لا منفعة فيه، هل يباع ويشترى بثمنه ما يكون به منفعة؟ فأجاب: إذا كان الفدان الذي حبس لا منفعة فيه فإنه يجوز أن يباع ويشترى بثمنه فدان آخر بحبس، وتصرف غلته في المصرف الذي حبس عليه الأول على ما أفتى به كثير من العلماء في هذا النوع، فقد أفتى ابن رشد (ت 450) رحمه الله في أرض محبسة عدمت منفعتها بسبب ضر جيران أن تباع، ويعاوض بثمنها ما فيه منفعة على ما قاله جماعة من العلماء في الربع المحبس إذا خرب، ويكون ذلك بحكم القاضي بعد أن يثبت فيه أنه لا منفعة فيه».¹⁶⁹ ومراحل الإثبات هذه تتطلب جهوداً

منهم وبالتالي إلى عدم اهتمامهم بما يجري للوقف ومتابعة الناظر، وهذا سيؤدي إلى انهياره. وبمسألة حسابية بسيطة يمكن استنتاج ذلك: فإذا كان للواقف ابنان وخلف كل ابن منهم ابنين وهكذا، وإذا كان الوقف مقصوراً على الذكورة من الأحماد، ففي خلال خمسة أجيال قد يصل عدد المستفيدين الأحياء إلى أكثر من ثمانية وأربعين فرداً، علماً أن هذا الرقم قد يتضاعف مع كل جيل. لقد ذكر لي أحد التلاميذ أن نصيبه من أوقاف لهم في مكة المكرمة لم يتجاوز ستة عشر ريالاً سعودياً في السنة الماضية، وذلك لكثرة المستفيدين من الوقف.

أما إذا كان المستفيدون من الوقف هم جهة ثابتة كعموم المسلمين أو الفقراء أو محددة تحديداً دقيقاً جداً (كالوقف الذي خصص دخله لمن يقوم على الدابة التي تنقل رئيس الجامع الأزهر بالقاهرة مثلاً)،¹⁶⁵ فإن الذي سيؤثر على حال الوقف هو دور الناظر (الفريق المسيطر)، وذلك لأن أي تغيير أساسي سيحتاجه الوقف وأراد الناظر القيام به وكان خارجاً عن الشروط التي وضعها الواقف ستحتاج إلى فتوى شرعية. والفتوى هنا معناها تقييد حركة الفريق المسيطر أو الناظر، وهذه قد تؤدي إلى تأخير عملية التغيير وبالتالي إلى ضعف حال الوقف. فمثلاً، في نازلة «سئل الشيخ الفقيه الإمام أبو القاسم التازغدري رحمه الله عن مسألة تعويض دار ابن بشير الخربة بدراب ابن حيون من فاس المحبسة على جامع القرويين. فأجاب بأن قال: يبيع الدار المذكورة وتعيضها لا يصح لأموال ثلاثة: أحدها أن يبيع الحبس وتعيضه بغيره عند من أجازه، إنما هو إذا انقطعت منفعته جملة، وهذه الدار لم تنقطع منفعتها، لأنه مما يمكن كراؤها على ما هي عليه لمن ينتفع بها من احتراز ما يمكن احترازه بها ...».¹⁶⁶ أي أن الفتوى في هذه النازلة قد قيدت حرية الناظر. فقد تكون المنطقة التي بها الدار قد تحولت تدريجياً لمنطقة صناعية ما يتطلب بيعها لصعوبة السكنى فيها إلا بأجر منخفض.

وفي بعض الأحوال التي يكون الصالح العام فيها واضحاً، كان هناك نوع من التردد في فتاوى الفقهاء. ففي نازلة سئل فقيه «عن حبس لمسجد بإزاء مسجد عينه صاحبه لكون فائده يصرف في المسجد في البناء وغيره وللإمام، هل يجوز إدخاله في توسيع المسجد إذا أراد أهله

في باب واحد. فلقد سمعت وقرأت للكثير من المتحدثين والكتاب الذين يستخدمون الأحاديث والآيات التي تحث على الصدقة للاستدلال بها في الحث على الوقف كحديث صحيح البخاري: «لَمَّا نَزَلَتْ: لَنْ تَنَالُوا الْبِرَّ حَتَّى تُنْفِقُوا مِمَّا تُحِبُّونَ (آل عمران: الآية 92)- جاء أبو طلحة إلى رسول الله صلى الله عليه وسلم فقال: يا رسول الله، يقول الله تبارك وتعالى في كتابه: لَنْ تَنَالُوا الْبِرَّ حَتَّى تُنْفِقُوا مِمَّا تُحِبُّونَ، وإن أحب أموالي إلي بيرحاء، قال: وكانت حديقة كان رسول الله صلى الله عليه وسلم يدخلها ويستظل فيها ويشرب من مائها فهي إلى الله وإلى رسوله صلى الله عليه وسلم، أرجو بره وذخره، فضعها أي رسول الله حيث أراك الله، فقال رسول الله صلى الله عليه وسلم: بخ يا أبا طلحة، ذلك مال رابع، قبلناه منك وردناه عليك، فاجعله في الأقربين: فتصدق به أبو طلحة على ذوي رحمه...». إلا أن ما وصى به صلى الله عليه وسلم هو التصدق وليس وقف بيرحاء. وهو وضع مختلف تماماً لأن الصدقة تؤدي إلى الإذعاني المتحد حيث أن المتصدق عليه هو المالك الجديد، بدليل أن أحدهم باع نصيبه. فتكملة ما جاء في صحيح البخاري هو: «فتصدق به أبو طلحة على ذوي رحمه، قال: وكان منهم أبي وحسان، قال: وباع حسان حصته منه من معاوية، فقيل له تبيع صدقة أبي طلحة؟ فقال: ألا أبيع صاعاً من تمر بصاع من دراهم؟...»¹⁷¹

وحيث أن الصدقة تختلف عن الوقف، فهناك الكثير من الآيات القرآنية التي تحث على الصدقة، ولرأى أجد أي آية تحث على الوقف. أما بالنسبة للحديث فهناك حديث واحد رواه الجماعة إلا البخاري وابن ماجه وهو أساس الوقف بالإضافة إلى فعل الصحابة. فعن أبي هريرة أن النبي صلى الله عليه وسلم قال: «إذا مات الإنسان انقطع عمله إلا من ثلاثة أشياء: صدقة جارية، أو علم ينتفع به، أو ولد صالح يدعو له»¹⁷² ولقد حث هذا الحديث الكثير من الصحابة على الوقف. فيقول ابن قدامة: «وأكثر أهل العلم من السلف ومن بعدهم على القول بصحة الوقف. قال جابر: لرأى يكن أحد من أصحاب النبي صلى الله عليه وسلم ذو مقدرة إلا وقف. ولرأى شريح الوقف وقال: لا حبس عن فرائض الله، قال أحمد: وهذا مذهب أهل الكوفة...»¹⁷³ ولكن في المقابل، هناك حديث ضعيف أخرجه الطحاوي والطبراني والبيهقي من طريق عبد

الله بن لهيعة أن الرسول صلى الله عليه وسلم قال بعد ما فرضت الفرائض في سورة النساء: «لا حبس (أي وقف) بعد سورة النساء»¹⁷⁴ ولقد أخذ أبو حنيفة بهذا الحديث. يقول الكاساني في البدائع: «ولأبي حنيفة عليه الرحمة ما روي عن عبد الله بن عباس رضي الله عنهما أنه قال لما نزلت سورة النساء وفرضت فيها الفرائض: قال رسول الله صلى الله عليه وسلم: لا حبس عن فرائض الله تعالى. أي لا مال يحبس بعد موت صاحبه عن القسمة بين ورثته، والوقف حبس عن فرائض الله تعالى عز شأنه، فكان منفيماً شرعاً... (وأما) أوقاف الصحابة رضي الله عنهم فما كان منها في زمن رسول الله صلى الله عليه وسلم احتمل أنها كانت قبل نزول سورة النساء، فلم تقع حبساً عن فرائض الله تعالى، وما كان بعد وفاته عليه الصلاة والسلام فاحتمل أن ورثتهم أمضوها بالإجازة، وهذا هو الظاهر ولا كلام فيه...»¹⁷⁵ واحتج قليل من الفقهاء بعدم جواز الوقف بما روي أن عبد الله بن زيد عندما جعل حائطه صدقة وجعله إلى رسول الله صلى الله عليه وسلم، «فجاء أبواه إلى رسول الله صلى الله عليه وسلم فقالا: يا رسول الله لرأى لنا عيش إلا هذا الحائط، فرده رسول الله صلى الله عليه وسلم، ثم ماتا فورتهما»¹⁷⁶

كما أن أغلب أحاديث الرسول صلى الله عليه وسلم تحث على الصدقة وليس الوقف. فعندما حاول سعد بن أبي وقاص مثلاً أن يوصي بماله كله وكانت عنده ابنة واحدة، قال له رسول الله صلى الله عليه وسلم قوله المعروفة: «فالتلث والتلث كثير، إنك إن تدع ورثتك أغنياء خير من أن تدعهم عالة يتكففون الناس في أيديهم...»¹⁷⁷ والظاهر هو أن الذي أكد الوقف بين الفقهاء هو فعل الصحابة رضوان الله عليهم، وبذلك أصبح إجماعاً. فمن أوائل هذه الأوقاف وأهمها ما أوقفه عمر بن الخطاب. ففي صحيح البخاري: «عن ابن عمر رضي الله عنهما قال: أصاب عمر بخيبر أرضاً، فأق النبي صلى الله عليه وسلم فقال: أصبت أرضاً لرأى أصب ما لأقط أنفس منه فكيف تأمرني به؟ قال: إن شئت حبست أصلها وتصدقت بها. فتصدق عمر أنه لا يباع أصلها ولا يوهب ولا يورث ولكن ينفق ثمرة في الفقراء والقريب والرقاب وفي سبيل الله والضيء وابن السبيل، لا جناح على من وليها أن يأكل منها بالمعروف، أو يطعم صديقاً، غير ممتول فيه»¹⁷⁸ ويظهر أن هذه الحادثة

هي أحد المراجع المهمة في استقواء أحكام الوقف. فيرجع الشوكاني إليها فيقول: «(قوله أن يأكل كل منها بالمعروف) ... قال القرطبي جرت العادة أن العامل يأكل من ثمرة الوقف حتى لو اشترط الواقف أن العامل لا يأكل لاستقبح ذلك منه، والمراد بالمعروف القدر الذي جرت به العادة، وقيل القدر الذي يدفع الشهوة، وقيل المراد أن يأخذ منه بقدر عمله ... (قوله غير متمول) أي غير متخذ منها مالا أي ملكاً...»¹⁷⁹

ومن مراجعة أقوال الفقهاء المستقاة من مثل هذه الأوقاف (كقول الشوكاني) نخرج بنتيجتين هامتين وهما: أن للناظر أن يأكل من الوقف قدر حاجته، وأنه لرأى تكن هناك شروط مشددة في الوقف غير الشرط الذي يقيد ملكية الوقف كما رأينا سابقاً.¹⁸⁰ ولكن الذي حدث هو أن بعض الواقفين ابتدعوا الكثير من الشروط، فمنها ما هو باطل فاسد في الشرع أصلاً، وقد فصلها الشيخ ابن تيمية رحمه الله.¹⁸¹ ومنهم من تهادى في شروطه لضمان أكبر فائدة ممكنة للمستفيدين من الوقف (كطلاب العلم والأيتام) اعتقاداً منهم أن ذلك فيه زيادة في الأجر من المولى عز وجل. فلقد قرأت صكاً لرباط لطائفة معينة في المدينة المنورة وبه كل ما يخطر على بالك من شروط: كأن يقوم الناظر بكنس المبنى مرة في اليوم، وغسله مرة كل يومين، وإضاءة له ليلاً بعدد كذا وكذا من المصابيح، وعليه أن يوفر الماء للنزلاء وما إلى ذلك من شروط تشعر النزلاء بأن الناظر ما وجد إلا لخدمتهم. ودراسة صكوك الأوقاف هذه تعطينا فكرة عن كثرة وقسوة الشروط التي وضعها بعض الواقفين والتي أدت إلى الشد ثم التنافر بين المستخدمين والناظر. فمعرفة المستخدمين بواجب الناظر يؤدي إلى طلب حقوقهم منه والضغط عليه. وأما الناظر فإنه إن لرأى يتق الله، وبالذات إذا لرأى يكن له الحق في الاستفادة من الوقف، وكانت له مطامع دنيوية، فإنه سيهمل الوقف لأنه عبء عليه، أو سيقوم بالاختلاس على حساب الوقف. وبالنتيجة، إذا كان الذين يسيطرون على الوقف ممن يتقون الله ويسعون للأجر فإنهم سيتصرفون وكأنهم ملاك له، فيهتمون به ويصونونه. أي أن الناظر يتصرف حسب أهواء المالك، أي وكأنه موظف عند المالك. ففي حالة المساجد الموقوفة مثلاً فإن المساجد لله، وبذلك فإن تصرف الناظر يكون في مخافة الله، وهذا

معناه أن هذه الأوقاف ليست في الإذعاني المشتت، وذلك لأن فريقين يشتركان في العين، فهي في الإذعاني الترخيصي.¹⁸² أما في الحالة التي لا يخاف فيها الناظر الله في تصرفاته، فهو بذلك فريق ثالث، والشد والاختلاف بين الناظر والمستخدم مع تجسيد الملكية أو إعطاءها لفريق ثالث مشاكس سيؤدي إلى تدهور الوقف، وهذا هو الإذعاني المشتت. وهذه النتيجة مهمة لنا في التعامل مع البيئة المعاصرة. انظر وصف القرآن لهذه الحالة في قوله تعالى: «صَرَبَ اللَّهُ مَثَلًا رَجُلًا فِيهِ شُرَكَاءُ مُتَشَاكِسُونَ وَرَجُلًا سَلَمًا لِرَجُلٍ هَلْ يَسْتَوِيَانِ مَثَلًا الْحَمْدُ لِلَّهِ بَلْ أَكْثَرُهُمْ لَا يَعْلَمُونَ ... الآية 29، الزمر».

تذكير مهم

وأخيراً، ليتكم تلتفتون للآتي لأهمية، فقد وقع لبس كبير في فهم الأوقاف. فكما وضحت مراراً، فقد قامت الأوقاف بمعظم الخدمات التي يحتاجها المجتمع المسلم كالمدارس والمصحات، وهذا بسبب تطبيق الشريعة وبالذات في العصور الأولى في الحقوق، فقد كانت الخلافة الأموية أقرب للشريعة منها من العباسية، والعباسية أفضل من العثمانية حتى وصلنا إلى عصرنا الحالي الذي لرأى تطبق فيه الحكومات الإسلام إلا في العبادات كالصلاة والصيام وليس الحقوق. لهذا، فقد كانت الخلافات الإسلامية مقارنة بالشعوب هي الأقل مالا لانتشار الإذعاني المتحد في العمران وبالتالي زيادة نسبة الملاك ولانطلاق الناس في العطاء بسبب التمكين. فلم يأخذ مثلاً من أراد بناء مصنع موافقة السلطات إلا في فترات متأخرة من الخلافة العثمانية، بل كان مبدأ الضرر هو الحاكم كما سيأتي في فصل «الحرية والضرر» إن شاء الله. ولأنه لا موافقات من السلطات، فقد انحسرت الاحتكارات، وبالتالي كان التوزيع للثروات أكثر عدلاً، وهكذا انتشر الثراء. ولثراء الناس، فقد استطاعوا المساهمة ببناء وتوفير هذه المرافق التي يحتاجها المجتمع من خلال الأوقاف، وبهذا وبرغم أنها في الإذعاني المشتت، لكنها تمتعت باستقلالية عالية لأن الحكومات لرأى تستطيع التدخل في مسارها ما جعلها تتمتع بمرونة أكبر مقارنة بالمؤسسات الحكومية آنذاك. فهذه الأوقاف بالطبع ليست بمرونة القطاع الخاص، لكن

العين وحجم الفريق والذي وضحته في الفصلين الرابع والثامن بتوفيق الله.

وعليه فإن الوقف قد يكون في نماذج مختلفة بناءً على تقوى الناظر والمستخدمين كما ذكرت مرارا. فإذا اتقى الناس الله عز وجل فإن الوقف نعمة عليهم، وذلك لأن الأوقاف تكفل كل ما تحتاجه المدينة من خدمات. أما إذا سعى الناس إلى أهوائهم ومطامعهم كما هو الغالب، فإن الوقف سيوضع في الإذعاني المشتت وسيكون وبالاً عليهم.

وعلى كل حال، فإن حال الأوقاف في الإذعاني المشتت في البيئة التقليدية أفضل بكثير من حال الأعيان في بيئتنا المعاصرة، وذلك لأن الأعيان تحولت إلى نماذج تشتتت وتبعثت فيها المسؤوليات ما أثر على جميع أعيان العمران من سوء تنفيذ إلى سرقات في التنفيذ وإهمال المستخدمين، وهو موضوع الفصل القادم، أي: «ضياح المسؤولية».

مقارنة بمؤسسات الحكومات المعاصرة بالذات، فهي تمتعت باستقلالية ومرونة عاليتين ما جعلها تغطي حاجات المجتمع بكفاءة أعلى. فالفساد فيها لا يقارن بالفساد الذي يقع في مؤسسات الحكومات. فجامعة السلطان محمد الفاتح الوقفية مثلا في اسطنبول الآن، برغم أنها وقفية، إلا أن استقلاليتها ومرونتها تجعلها في وضع أفضل من الجامعات الحكومية. فمعظم جامعات العالم القوية هي مؤسسات غير ربحية وتنفق على نفسها من الهبات والتبرعات ولا تخضع للسلطات في قراراتها. ولعلكم تسألون: لكن هل هذا يعني أن القطاع الخاص هو الأفضل في توفير الخدمات؟ تصعب الإجابة هنا لأنها ليست مسألة معمارية، بل هي مسألة اقتصادية أجبت عليها في كتاب «قص الحق» بحمد الله وتوفيقه. فهذه الفقرة بعنوان: «تذكير مهم»، أضفتها لهذه الطبعة الملونة لظهور اللبس لدى الكثير من نقد النماذج الإذعانية للأوقاف، ذلك أنهم لم يركزوا على مسألة حجم



كم هي تكلفة هذه الواجهة؟ فهل تصميم هذا المبنى ذوق سقيم أم إبداع بإسراف في غير مكانه؟

ضياع المسؤولية

الفصل الثالث

أما السكان فيستخدمونها فقط. وجميع أعيان البيئة المعاصرة قد مرت بأحد هذين التغيرين أو هما معاً. أي أن شخصية الفريق قد تغيرت، أو أن العين قد انتقلت من نموذج إذعاني إلى آخر، أو الاثنين معاً.

هذان التغيران قد يؤديان إلى تغيير خاصية النموذج الإذعاني. فالأعيان في الإذعاني المؤقت أصبحت منتشرة وأكثر ديمومة في البيئة المعاصرة، لا كما كانت عليه في البيئة التقليدية نادرة ومؤقتة. وأعيان الإذعاني الترخيبي سيطرت عليها القوانين فأصبحت أقرب للإذعاني الحيازي منها للترخيبي، وهكذا. أخي القارئ، إن هذين التغيرين قد لا يبدوان مهمين، ولكن، والله أعلم، كانا أحد الأسباب الرئيسية في بلوى المسلمين التي هم فيها الآن. فقد أحدثا تغييراً في العلاقات بين الأفراد والمؤسسات والدولة، واختلفت موازين القوى في المجتمع، فأصبح ذو الحق ضعيفاً والمنافق قوياً، وضاعت الحقوق وظهرت المحسوبيات وأوكل الأمر لغير أهله، وتكدست الثروات لدى طبقات على حساب طبقات أخرى، مؤدية بذلك إلى فقدان المهمة لدى العاملين، وانعدام الأمل لدى الطموحين، ومن ثم فقرهم وذلمهم، أي ذل المجتمع وبالتالي مآلنا إلى ما نحن عليه الآن من انحدار.

أختي القارئة وأخي القارئ، لقد نتج هذان التغيران أساساً من التدخلات interventions التي قامت بها

إذا ما قارنا حال الأعيان في بيئتنا المعاصرة بنفس الأعيان في البيئة التقليدية سنلاحظ أن هناك تغييرين أساسيين: الأول هو أن شخصية الفريق المالك أو المسيطر قد تغيرت في نفس النموذج الإذعاني. فكان المحتسب مع التجار مثلاً يشرفون كفريق واحد (يسيطر) على الشوارع التجارية، أما الآن فإن البلدية هي التي تقوم بذلك؛ أي أن شخصية الفريق تحولت من أفراد في الموقع إلى جهة خارجية بعيدة عنه. أو أن هناك فرقاً جديدة ظهرت في البيئة لم تكن موجودة في البيئة التقليدية رغم وجود أعيانها، فهي فرق جديدة على المجتمع، كالشقة السكنية في مشروع إسكان حكومي مثلاً، حيث إن الفريق المالك المسيطر هو الدولة، في حين أنهما كانا في البيئة التقليدية أفراداً. ففي المثاليين السابقين تغيرت شخصية الفريق في البيئة المعاصرة عما كانت عليه في البيئة التقليدية.

أما التغير الثاني فهو انتقال مجموعة من العقارات والأعيان من نموذج إذعاني في البيئة التقليدية إلى نموذج آخر في البيئة المعاصرة. فالطرق النافذة وغير النافذة والساحات كانت في البيئة التقليدية في الإذعاني المتحد، وذلك لأن الفريق المالك المسيطر المستخدم هم السكان مجتمعون كفريق واحد (وسيشرح في الفصل السابع)، إلا أنها انتقلت في البيئة المعاصرة إلى الإذعاني المشتت، وذلك بعد أن امتلكتها الدولة وأصبحت تسيطر عليها البلدية،

العباسيون ثم الطولونيون ثم العباسيون مرة أخرى ثم الإخشيديون ثم الفاطميون ثم الأيوبيون ثم المماليك ثم العثمانيون؛ وأغلب هذه الدول قامت على دعاوى كثيرة منها أن الدولة التي سبقتها قد ابتعدت عن الشريعة وأنها ستعود إليها، أي أنها ستعود إلى مركز الدائرة، أي إلى القرآن والسنة؛ وكان هذا ضماناً لاستمرارية تطبيق الشريعة في البيئة العمرانية. ومما ساعد على هذه الاستمرارية أيضاً النهي عن البدع لقوله صلى الله عليه وسلم: «وإياكم ومحدثات الأمور، فإن كل محدثة بدعة، وكل بدعة ضلالة، وكل ضلالة في النار».⁵

ولكن ما الذي يدلنا على أن ما كُتب في كتب الفقه هو الذي طُبّق في البيئة العمرانية التقليدية؟ أقول: إن دور العلماء ضَمِن تطبيق الشريعة في البيئة العمرانية، أي ضَمِن تطبيق ما في الكتب على الواقع، أي أن دور العلماء أكد استمرارية نمط المسؤولية. فهناك دلائل على أن المفتين والقضاة ومعظم المدرسين والعلماء في العلوم الأخرى كانوا من الفقهاء حتى نهاية العهد المملوكي.⁶ ولر يكن هناك فرق بين القانون والدين. وكان القاضي قوياً في منصبه حتى أنه كان أقوى من الحاكم في بعض العصور. وكان القاضي يرجع للمفتي في المسائل المستجدة عليه التزاماً منه بالشورى وتولافياً منه الوقوع في الخطأ.⁷ وكان المفتي يفتي في أي قضية تستجد عليه بالرجوع إلى الكتاب والسنة والنوازل المشابهة لها وما إلى ذلك من وسائل الإفتاء التي ضمنت تطبيق مبادئ الشريعة في البيئة.

بالإضافة لما سبق، كان القضاة تلامذة الفقهاء، هذا إن لم يكونوا هم أنفسهم من الفقهاء الأجلاء، وهذا ضَمِن تطبيق الشريعة في البيئة العمرانية. ولإعطاء بعض الأمثلة: كان حفص الأزدي (ت 194)، وهو قاضي بغداد ثم الكوفة، تلميذاً للإمام أبي حنيفة (ت 150)، وكان قاضي مصر ابن عبد الحكم (ت 214) صديقاً للشافعي. وعندما تولى سحنون القضاء سنة 234 (وكان تلميذاً لعبد الرحمن بن القاسم والذي كان تلميذاً للإمام مالك) عين حبيب التميمي قاضياً على تونس. وكان ابن رشد (ت 520) قاضياً لقرطبة، وأما عياض السبتي (ت 544) فكان قاضي سبتة ثم غرناطة. وعبد الواحد الونشريسي ابن جامع كتاب المعيار المعرب (وهو عبارة عن فتاوى لأهل أفريقية والأندلس والمغرب، ت 914) أصبح قاضياً على فاس.

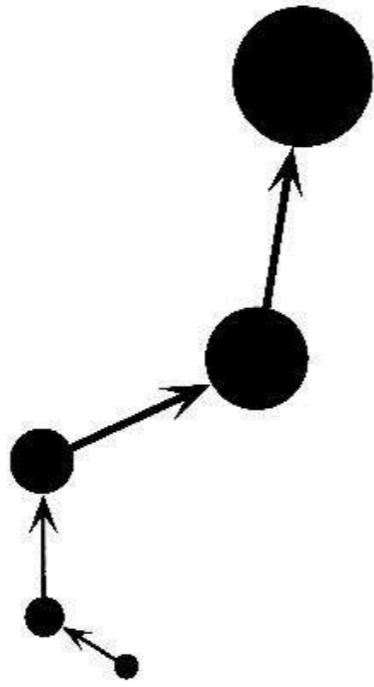

الشكل
1.3

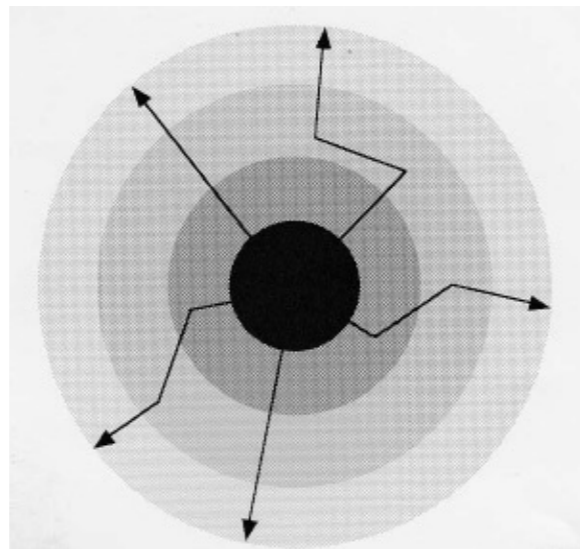

الشكل
2.3

لعل محاولة رسم شكل لتوضيح مسار القانون في العالم الغربي أو عند المسلمين أمر يستحب تولافيه لاستحالتة. لذلك يرجى اعتبار هذين الرسمين على أنها محاولة لتوضيح الفكرة ليس إلا. ففي الشكل 1.3 نرى دائرة صغيرة تمثل القانون الوضعي في مراحلها الأولى ثم يتبلور إلى دائرة أكبر مع الزمن، وهكذا حتى يصل إلى ما هو عليه الآن وذلك من خلال التجارب الإنسانية. أما الشكل 2.3 فهو يوضح دائرة في المركز وهي الشريعة، وإذا جاز اعتبار الخطوط المستقيمة دوائر فنرى الدوائر الإسلامية تخرج من الدائرة ثم تسقط بعد زمن لتأتي دولة أخرى إلى مركز الدائرة ثم تخرج منه، وهكذا. أي أن هناك دائرة لا يخرج عنها القانون وهي الدائرة الكبرى.

خربة عن نظر الحاكم.² ومن الأمثلة الأولى على التدخل أيضاً هو ما قام به توبة بن نمير (ت 118) قاضي مصر في زمن هشام بن عبد الملك عندما تولى القضاء بجعل ديوان خاص يشرف على الأوقاف حتى يحفظها من الضياع. فكما ترى أخي القارئ، كانت التدخلات متفرقة هنا وهناك وتركز على موقع واحد وليست قانوناً تصدره السلطات ليطبق على مدينة بأكملها كإيماننا هذه. ولقلة هذه التدخلات كانت معظم عناصر البيئة التقليدية في الإذعاني المتحد باستثناء الأوقاف التي أخذت في الزيادة، وبالذات في عصر المماليك، وذلك لأن الأراضي الشاسعة كانت في أيدي أمرائهم، فلما كثرت الاضطرابات بينهم وصار الغالب منهم يأخذ أموال المغلوب، كان الوقف هو الطريق الأضمن لتحسين أموالهم وحفظها من المصادرة. وهكذا، ولأسباب مشابهة أخرى، كثرت الأوقاف مع تقادم الزمن.³

تطبيق الشريعة

إن أهم الخطوات التي أدت إلى هذين التغيرين (تغير شخصية الفريق وانتقال العين إلى إذعاني آخر) حدثت في القرن الثالث عشر (التاسع عشر الميلادي). فهناك الكثير من الأسباب التي أدت إلى استمرارية تطبيق الشريعة في البيئة العمرانية حتى منتصف القرن الثالث عشر. ومن أهم هذه الأسباب الإيمان بأن كتاب الله عز وجل وسنة نبيه صلى الله عليه وسلم هما المرجعان الأساسيان في الشريعة، وأنها صالحان لكل زمان ومكان دون نقاش. فيجب الرجوع إليهما واستنتاج الأحكام منهما في أي عصر وأي مكان.⁴ وهذه الطريقة في استنباط الأحكام تختلف تماماً عن طريقة العالم الغربي مثلاً. فنحن دائماً نحتكم للأصل (الكتاب والسنة) عند الاختلاف. أما في الغرب، فإن القانون قابل للتطور أو التغيير دون الالتزام بالأصل. وهذا معناه بأن خط مسار القانون في الغرب في الغالب، وإذا جاز التشبيه، خط شبه مستقيم قد ينتهي إلى سعادة أو كارثة (الشكل 1.3). أما في العالم الإسلامي فإن هناك دائرة يحوم حولها القانون (الشكل 2.3). وإذا ما نظرنا إلى خريطة زمنية للعالم الإسلامي نجد أنها مكتظة من حيث الدويلات. فمصر مثلاً حكمها الأمويون ثم

السلطات في الأمور البيئية. وقبل الاستمرار لنوضح معنى التدخلات. فالتدخل هو قيام الدولة أو السلطة أو الحاكم أو من يمثلهم، بتسيير أمور البيئة من خلال الأنظمة كأن يصدر قانوناً يمنع الناس من التعلي في بنائهم عن دورين مثلاً، أو يمنع الناس من الإحياء، أو أن يقوم ممثل الدولة بتوسيع شارع ما يهدم ما على جانبيه من مباني، أو أن الدولة تأمر التجار بالبناء في منطقة معينة من المدينة دون أخرى، وهكذا. أي أن جهة خارجية تأمر من هم في الموقع كيف يتصرفون. وأهمية تتبّع ودراسة هذين التغيرين (تغير شخصية الفريق وانتقال العين إلى إذعاني آخر) وتدخل السلطات تاريخياً أمر مهم لنا كأمة لتدارك الخطأ وتولافيه مستقبلاً. وهذه الدراسة يمكننا القيام بها إلا أنها ستخرجنا عن مادة هذا الكتاب، وهو التركيز على حالة العين. ولكن لابد من إعطاء فكرة تاريخية، ولو موجزة في هذا الفصل والفصل التاسع، عن هذين التغيرين لتوضيح كيفية وصولنا كمجتمع مسلم إلى ما نحن عليه الآن من انحطاط وذلك للتعاط. فالتاريخ يدرس للاعتبار. يقول حسين مؤنس منتقداً إهمالنا للاعتبار من التاريخ: «واسأل نفسك: إننا معاشر العرب من أكثر الأمم تأليفاً في التاريخ وقراءة له حتى أن مناكبنا لتنوء بتقل ما نحمل من أعباء التاريخ، ففيم نفعنا ذلك؟ وما نحن منذ الدهر الأبد نقع في نفس الأغلاط ببلاهة تدعو إلى العجب».¹ نعم لقد أصاب.

لم تكن هناك تدخلات من السلطات حتى القرن التاسع عشر ذات تأثير كبير على البيئة ككل. ولكن كانت التدخلات بسيطة: فكما رأينا في الفصل الثاني فإن تدخل الحاكم يكاد يقتصر على الحجر والإقطاع وترتيب التجار في الأسواق وبنائها. كما كان المحتسب يأمر التجار بعدم تضييق الشوارع في الأسواق. وكان بعض السلاطين يشرفون على بناء القصور وتوسيع بعض الطرق الرئيسية في المدن الكبرى مثل دمشق والقاهرة. ففي القاهرة مثلاً أمر المأمون (وهو وزير الخليفة الفاطمي الأمر بأحكام الله، حكم من 495 إلى 524) بالبناء ثلاثاً أيام «بأن من كانت له دار في الخراب أو مكان يعمره، ومن عجز عن أن يعمره فليؤجره من غير نقل شيء من أنقاضه، ومن تأخر بعد ذلك فلا حق له في شيء منه». كما قام الوزير البازوري في عهد المستنصر (ت 487) ببناء حائط حتى يستر منطقة

ليس هذا فحسب، بل هناك كتب كمخطوط الجدار لعيسى بن دينار (ت 212)، وكتاب القضاء ونفي الضرر عن الأنية والطرق والجدر لعيسى التُّطيلي، وكتاب الإعلان بأحكام البنيان لابن الرامي وغيرها تؤكد الاعتماد على الشريعة في الأمور البيئية.⁸ فابن الرامي مثلاً توفي في منتصف القرن الثامن الهجري وكان بناءً وعمل مع قضاة تونس، فكان القضاة يستعينون برأيه ويرسلونه للنظر في الشكاوي البيئية بين الناس. فكان يسرد في كتابه أقوال الفقهاء ثم يأتي بنازلة وقعت له أو غيره لتوضيح الحكم. وهذا يدل على أن كل ما ذكر في كتب الفقه كالمجموع أو المغني أو بدائع الصنائع أو المدونة الكبرى من أحكام بخصوص العمران كانت مطبقة في البيئة، فلم يكن هناك ابتعاد بين ما قاله العلماء وبين ما طبق في البيئة.

وقد يتبادر إلى الأذهان أن تطبيق الشريعة لا بد وأن يختلف من قطر لآخر، لاسيما إذا اعتبرنا جغرافية العالم الإسلامي الشاسعة وتاريخ شعوبها وحضاراتها المختلفة؛ وأن هذه الاختلافات، وإن لم تكن في مبادئ الشريعة، فهي على الأقل في تفاصيلها الدقيقة. هذا صحيح إلى حد ما: فأكثر علماء الشريعة اعتبروا العادات والأعراف كمرجع إذا لم تتعارض مع الكتاب والسنة والإجماع.⁹ وكما نعلم، فإن العادات تختلف من منطقة إلى أخرى. إلا أن هذه الاختلافات لم تؤثر على نماذج المسؤولية في البيئة التقليدية، وذلك لأن نماذج المسؤولية في أي مكان أو أي عصر اعتمدت على مبادئ الشريعة أكثر من اعتمادها على العادات والأعراف. وأحسن مثل على هذا هو إحياء الأرض، فالإحياء لا اختلاف فيه، ولكن الاختلاف هو في ماهية الأعمال التي تؤدي إلى الإحياء، لأن متطلباته تختلف من منطقة إلى أخرى كما بينا في الفصل السابق. هذا من جهة، ومن جهة أخرى فإن الشريعة بلورت الأعراف عبر الزمن وكيفتها لكي لا يكون هناك تناقض بين الشريعة والأعراف (وسنوضح هذا في الفصل التاسع).

ولكن ماذا عن الآراء المتضادة للفقهاء إزاء نفس المسألة، هل تؤثر في نماذج المسؤولية؟ لنضرب مثلاً: إذا قام شخص بتعليق بنيانه فهل يلزم بأن يستر سطحه ببناء سور حتى لا يشرف على منازل جيرانه؟ هناك رأيان متضادان، أحدهما يقول: «ولا يلزم من علا بناؤه أن يستر سطحه وإنما يلزم أن لا يشرف على غيره...»، أما الرأي الآخر

والمضاد فهو: «ويكره (أي يلزم) من علا بناؤه أن يستر سطحه... فالستر على الذي أشرف».¹⁰ وبرغم تضاد الرأيين السابقين في الظاهر، إلا أنهما متفقان في جميع المراحل التي تؤثر في نماذج المسؤولية. فكلاهما تلافياً تدخل السلطة في حل المشكلة ابتداءً. فلم تكن هناك قوانين موضوعة من جهة خارجية كأمانة المدينة لحل المسألة. وكلاهما لم يجبذا تدخل المحتسب لأنها مسألة تخص الجارين معاً، إلا إذا طلب أحدهما ذلك. فكلا الرأيين يقول: «فلا اعتراض للمحتسب فيه ما لم يستعهده الجار لأنه حق يخصه فيصح منه العفو عنه والمطالبة به».¹¹ أما إذا اختلف الجاران فإن هناك مراحل تجب تدخل الأفراد المحيطين بهم مثل الجيران والأقارب، لحل النزاع قبل وصوله إلى القاضي. وهذه المراحل ما هي إلا نتيجة حتمية لمبادئ الشريعة التي طورت إطاراً يؤدي إلى تدخل الجيران أو الأقارب في الوقت المناسب (وسيتضح هذا في الفصول القادمة). أما إذا فشلت هذه المحاولات، وهذا نادراً ما يحدث، فإن المسألة تعرض حينئذ على القاضي. وأول ما يقوم به القاضي هو محاولة الصلح بين الطرفين. فقد قال عمر رضي الله عنه: «ردوا الخصوم حتى يصطلحوا فإن فصل القضاء يورث بينهم الضغائن»، وإن لم يتمكن القاضي من فرض الصلح فسيفرض حينئذ أحد الحكام السابقين بناءً على مذهبه واجتهاده.¹² ولا نريد هنا أن نتشعب في هذه المسألة، ولكن المهم هو أن المراحل المختلفة في حل النزاع بين الجارين استهدفت إلقاء المسؤولية عليهما ومن ثم الجيران أو الأقارب، وتلافيت التدخل الخارجي، وهي الأساس في حق السيطرة، والتي تؤثر على حالة العين؛ فالمسيطرون لازالوا هم السكان أنفسهم وليس جهة خارجية، وستتضح هذه النقطة أكثر في الفصول القادمة.

ومن هذا العرض نخلص إلى أن نماذج المسؤولية استمرت دونما تغيير جذري لعدة قرون في معظم أقطار العالم الإسلامي. أما التغييران اللذان ذكرتهما (تغير شخصية الفريق وانتقال العين إلى إذعاني آخر) فقد بدءا بصفة مؤثرة في تركيب البيئة خلال حكم الخلافة العثمانية والتي كانت تسيطر على معظم الدول العربية. والتدخلات البيئية كثيرة جداً؛ وإذا ما ناقشناها جميعها فلن ننتهي منها لكثرتها. وهذا يحتم على أن أختار بعض التدخلات التي أثرت على العلاقة بين الفرق المشتركة

في العين وبالتالي على حالتها. كما أن هذه التدخلات اعتبرت تحسناً من وجهة نظر السلطات، وهذا واضح من تبريراتها؛ وهنا يصعب على أن ناقش هذه المبررات، ولكن ما سأفعله هو ذكر التدخلات فقط وذلك بالتركيز على ثلاثة نماذج إذعانية (المتحد والترخيصي والجازي) خرجت منها الأعيان إلى نماذج أسوأ حالاً وبالذات إلى المشتت.

الخلافة العثمانية

لقد تأثرت قوانين العمران في الدول العربية بإدارة الخلافة العثمانية وذلك لأن معظم الدول العربية كانت تحت الحكم العثماني حتى نهاية الحرب العالمية الأولى. وكانت الخلافة العثمانية وبالذات في الآونة الأخيرة تطبق الشريعة الإسلامية جزئياً في إدارة البيئة، وبالذات المذهب الحنفي. وفي عام 1869م قام نخبة من العلماء بتحرير المذهب الحنفي في مدونة، ثم نشرته الخلافة العثمانية تحت عنوان «المجلة»، أو «مجلة الأحكام العدلية».¹³ وكانت المجلة بعد تحريرها هي المرجع والدستور الذي تعتمد عليه الخلافة العثمانية. ويقال إن السبب في إصدار المجلة هو أن الخلافة العثمانية عند إحساسها بالتخلف عن الدول الأوروبية بادرت بإعادة النظر في قوانينها وإدارتها للدولة، فكانت النتيجة إصدار عدة قرارات ونظم، من بينها المجلة، والتي أخذت طابع القوانين الغربية في التنظيم والتبويب؛ فالمجلة مقسمة إلى 1851 مادة. ولإعطاء فكرة عن طريقة التبويب أذكر مادتين: فالمادة 1047 تقول: «الحائط عبارة عن الجدار والطلبة والجيت (وهو ما يعمل من الأغصان) جمعه حيطان»، والمادة 1431 تقول: «المزارعة نوع من الشركة على كون الأراضي من طرف والعمل من طرف آخر، يعني أن الأراضي تزرع والحاصلات تقسم بينهما».¹⁴ وكما رأينا في الفصل الثاني، فإن المذهب الحنفي كان يميل إلى تدخل السلطة أكثر من غيره من المذاهب. فهو المذهب الذي اشترط إذن الإمام في الإحياء، وهو المذهب الذي عرف الموات بأنها الأرض البعيدة عن العامر، وهو المذهب الذي دعى إلى تدخل الحاكم في إقطاع مقاعد الأسواق وتنظيم التجار بها. فكان متوقفاً أن تدعم المجلة تدخل السلطة، أي تؤدي إلى المركزية. وقد كان.

وأرجو أن لا يفهم من هذا بأن الآراء البيئية في المذهب الحنفي غير سديدة، فالمذاهب تتساوى في هذه المسألة. فهناك الكثير من الآراء الراجحة للمذهب الحنفي في الأمور البيئية. ولكن الزلة كانت في المجلة. فبرغم أن المجلة تستمد موادها من الشريعة الإسلامية، إلا أنها بتبويبها للمواد فقدت ثراء الشريعة وقوتها وقيدت المسائل. فمثلاً عرفت المجلة موادها بطريقة تقلل إن لم تلغ الحاجة إلى الحوار بين الفرق ذات المصالح في البيئة. فالمادة 1289 تقول: «حريم الشجرة المغروسة بالإذن السلطاني في أراضي الموات من كل جهة خمسة أذرع، لا يجوز لغيره (أي لغير المحيي) غرس شجرة في هذه المسافة».¹⁵ فهذه المادة لم تشترط فقط إذن السلطان لغرس شجرة واحدة في أرض موات، ولكنها منعت أيضاً الحوار بين الجيران بتحديد الخمسة أذرع كحريم بغض النظر عن نوع الشجرة وحجمها؛ وقد تحدت هذه في البيئة التقليدية عن طريق الحوار، ومن ثم الأعراف بناءً على طبيعة الأرض ونوعية الشجر. وهذا المثل ينطبق على الكثير من الأعيان الأخرى مثل الآبار؛ فالمجلة اعتبرت حفر البئر احتجاجاً وليس إحياءً؛ ولكن كيف إذا كانت الأرض من النوع الذي يصعب حفرها كالصخرية وكانت مياها عميقة، ألا يعتبر هذا الحفر إحياءً؟ أي أن المجلة، بتبويب موادها وزيادة مسؤولية السلطة وإيقافها للحوار، تعتبر من الخطوات الأولى في تاريخ المسلمين نحو المركزية.¹⁶

كان المجتمع في العصر العثماني مقسوماً إلى طبقتين رئيسيتين: هما طبقة العساكر وطبقة الرعية. بالنسبة لطبقة العساكر، كان هناك نوعان من الجند: الأول هم الجند الدائمون. وهؤلاء يَصْرِفُ عليهم السلطان من دخل الدولة. والنوع الثاني هو الجيش الذي يعتمد في دخله على ضرائب الأراضي الزراعية عن طريق نظام يدعى «التنمار»، وهو الأكثر عدداً. والتنمار هو عبارة عن عطية من السلطان لهؤلاء الفرسان من خراج الأراضي الزراعية مقابل خدماتهم العسكرية. فمتى كانت هناك حرب استدعوا إليها. وكان هذا النظام هو العمود الفقري الإداري للدولة العثمانية. واعتمد نظام التنمار على وحدة اقتصادية وجغرافية اسمها «سنجك».¹⁷ والسنجك هو منطقة أو إقليم إداري مكون من عدة مدن وقرى (وهو ما يقابل قاعدة ونيابة وجملة وحاضرة وولاية في عصر المماليك، أو إمارة في

بلاد الحرمين، أو محافظة في مصر، أو عمالة في المغرب).¹⁸ فكان الجنود الذين يعيشون من دخل التّمار يسكنون في القرى أو المدن التابعة للسّنجك. أي أن الأراضي التي عمل بها الفلاحون كانت تحت إشراف هؤلاء الفرسان الذين يخضعون بدورهم للـ «سّنجك بك»، وهو الشخص الإداري المسؤول عن السّنجك وقائدها العسكري. وكانت الـ «بجلربجلك» وحدة أكبر من السّنجك، وتتكون من سناجك كثيرة يشرف عليها قائد يحمل لقب «بجلربك» أو الوالي. فمنطقة الأناضول مثلاً كانت تعتبر بجلربجلك واحدة. أي أن الفرسان الذين يعيشون من التّمار يخضعون للسّنجك بك، ومجموعة من هؤلاء السّنجك بك يخضعون لبجلربك والذي بدوره يخضع للسلطان. أي أن التنظيم العسكري والإداري كانا مرتبطين بنظام التّمار، وبهذا حلت الخلافة العثمانية مشكلة دفع المصاريف الهائلة لهؤلاء الجنود، بالإضافة إلى قيام الجنود بالمهام الإدارية على المستوى المحلي.¹⁹

وقد كانت العلاقة بين السلطان والجنود مبنية على ما يسمى بـ «التحرير». وهو عبارة عن مسح شامل للأموال في السّنجك قريبة قريبة، بحيث يشمل هذا المسح أنواع التّمار التي تنتجها الأراضي، ودخل هذه الأراضي من كل ثمر، وعدد الأفراد الساكنين بها، وعدد العمال العاملين بها، وهكذا. وكل هذا حتى يتسنى للدولة تحديد الضرائب الواجب تحصيلها. ومن هذه الدواوين تحددت مسؤوليات كل فارس، وتحدد أيضاً دخله من التّمار وما يجب عليه أن يدفعه للدولة عن طريق السّنجك بك.

أي أن الدولة هي التي تملك الأرض (وتسمى هذه الأراضي بالأراضي الأميرية)، وللعاملين في الأرض، وهم الفلاحون، حق التصرف (الاستخدام والسيطرة). وبين السلطان والعامل في الأرض عدة طبقات من الأفراد، وهم الفارس المتمتع بالتّمار، والسّنجك بك، والوالي أو البجلربك. وهذه الطبقات بالطبع غير منتجة فضلاً على أنها تسرف وتبدّد من ضريبة من يعملون في الأرض، وبهذا ضاعت ملكية الأرض بينهم، فكانت أكثر أراضي الإمبراطورية في الإذعان الحيازي. يقول المستشرق نورمان إنزكوفت: «باستثناء الأوقاف الدينية والقليل من الأملاك التي سُمح لها بأن تكون ذات ملكية خاصة، يمكن القول أن جميع الأراضي نظرياً تعتبر ملكاً للسلطان.

فهو (أي السلطان) الذي سمح للأخريين بالتمتع بحقوق معينة في الأرض؛ فالحاصلون مثلاً على التّمار تمتعوا بنصيب من دخل الأرض مقابل خدماتهم».²⁰

والظاهر هو أن الخلافة العثمانية أعادت النظر في نظام التّمار وذلك لتفشي السرقات والرشاوي بين تلك الطبقات من الأفراد التي كانت تفصل بين العاملين في الأرض والسلطان، وأحلت نظام «التلزييم» مكانه لحاجتها الماسة للمال لدعم نفقاتها المتزايدة. والتلزييم ببساطة هو نهب الملتزمون لأموال الدولة (أو بالأصح لأموال الرعية) إذ يتقدم بعض الأفراد (ويسمون بالملتزمين) ويلتزمون باستيفاء حصة الحكومة من إنتاج المزارعين في كل قرية. فإذا كانت حصة الحكومة في قرية ما تقدر بألف ليرة أو دينار مثلاً، ويقترح ملتزم ما استيفاء ألف وخمسين، ويزيد ملتزم آخر المبلغ إلى ألف وتسعين، وهكذا، فإن الحكومة توكل الأمر لأعلى ملتزم وتمنحه حق الوكالة لجمع الحصة. والذي حدث هو إرهاب كاهل المزارع بالضرائب. فكان الملتزمون يفرضون ضرائب مرتفعة جداً. فإذا رفض المزارع الدفع كان الملتزمون يطلبون من الحكومة تعيين خبراء لتقدير الغلة، بدعوى أن المزارع قد أخفى إنتاجه ببيع جزء منه خلسة. فيأتي هؤلاء الخبراء بتقدير مرتفع جداً لأنهم كانوا قد اتفقوا مع الملتزمين على شيء مسبقاً. وبهذا يكون على المزارع بيع بعض أو كل ما لديه لتغطية الضريبة، وقد يلجأ إلى بيع أرضه للنفقة على أهله، هذا إذا لم يسجن. وحتى لا يقع المزارع في هذا المأزق يقبل بما يفرضه عليه الملتزم من ضرائب. أي أن جزءاً من دخل الدولة قد أخذه الملتزمون وهم الطبقة غير المنتجة. وبهذا قل دخل الدولة.²¹

أي أن وجود الأراضي الزراعية في الإذعان الحيازي أثار على اهتمام الأفراد بالأرض سلبياً لأنهم لا يملكونها ويدفعون عنها الضرائب. فالضرائب مع ما يصاحبها من رشاوي أنهكت الفلاح الذي بدأ يهمل في زراعة الأرض. وهنا أثير سؤالاً: إن طبيعة الحياة الفلاحية هي الاعتماد على النفس في أكثر مقومات الحياة. فإذا حصل الفلاح على ما يكفيه وأسرته، وعلم أن الفائض من إنتاجه سيذهب لغيره كضرائب، لماذا يعمل باجتهاد؟ يقول أكرم العلي مقارناً حال الفلاح في عصر المهابيك بحاله في الخلافة العثمانية: «ومما سبق نستطيع أن نقدر أن الفلاح كان يدفع ما بين 20

إلى 60% من محصوله كضريبة للدولة، وهذه النسبة - على ارتفاعها - كانت أرحم بالفلاح من نظام الإلتزام الذي طبق في العصر العثماني، لأنها كانت تمكن الفلاح من تقدير ما سيقمى له مسبقاً، وتعطيه الفرصة لزيادة ربحه إذا زاد إنتاجه،... إن النظام المملوكي في جباية الضرائب من الفلاح كان يتطلب مقدرة إدارية عالية وخبرة، بعكس نظام الإلتزام الذي لم يختلف عن عمليات النهب والسلب التي يقوم بها الحكام والوسطاء المحاسيب، والتي أدت إلى تدهور الزراعة في العصر العثماني، وتقلص نسبة الأراضي المزروعة...». لقد انتشرت مثل هذه الأقوال بين الباحثين في ظل جو مفعم بالكرهات بين العرب والترك من صنع المستعمر، فيقول حامد مصطفى مثلاً منتقداً وضع الأتراك في العراق: «ولما حكم الأتراك - وهم أهل حرب وبداءة لم يألفوا فلاحه الأرض، ولم يتعلموا الانتفاع بالمياه، زاد الطين بلة بما كانوا يسألون الناس الغذاء للجنود والعلف للدواب، والمال لإنفاقه في حاجة الدولة وجرايات الموظفين والجنود. وطال عهد الأتراك أربعة قرون كانت كافية لتحويل جنة عدن إلى خراب ومصدر شر وبلاء. وحين أدركوا الجناية التي ارتكبوها وأيقنوا أن لا حياة لدولتهم في العراق إلا بإعمارها واستغلاله بالزراعة، وبذل الجهود في استصلاح الأرض والسيطرة على المياه، كان الوقت قد فات، فداهمتهم الحرب العالمية الأولى عندما كانوا قد بدأوا ينشئون أول سد على الفرات، ويشرعون القانون الذي يجرون على قواعده للسيطرة على الأرض...»²² بالطبع فإن في السابق كما هو واضح الكثير من المغالاة، فلا يحق لنا هنا القبول بأن الأتراك أهل بداءة وبدليل حضارتهم، لكن ما يهنا هنا هو حركات اتخاذ القرار. ولعل من المفيد هنا أن أذكر قصة تشير إلى الوضع: لقد قيل أن هناك شجرة بالطريق بجانب أرض زراعية، فأتى جابي الدولة وطالب المزارع بخراج الشجرة. فقال له المزارع أنها شجرة في الطريق ولا يأخذ المزارع غلتها. فلم يقتنع الجابي وأصر وحصل على ما أراد. فما كان من المزارع إلا أن قطع الشجرة بعد ذهاب الجابي خوفاً من أن يدفع ضرر بيتها السنة القادمة. وهكذا فقدت الدولة والفرد شجرة مثمرة، وهذا ينطبق على كثير من الأعيان وبطرق مختلفة.

قانون سنة 1858م

إن هذه التراكمات من إرهاب العاملين في الأرض التي أدت إلى فقدهم الاهتمام بالأرض وبالتالي انخفاض دخل الدولة لنقصان الأراضي الزراعية وكثرة السرقات من الملتزمين جعلت الخلافة العثمانية تعيد التفكير في سياستها، فكانت أفضل وسيلة في نظر الخلافة العثمانية لمكافحة الرشوة لزيادة دخلها هي تقليل عدد الوسطاء بين الفلاح والسلطان، دون تخلي الدولة عن ملكية الأرض، فقررت أن تأخذ الضرائب مباشرة من الفلاحين. لذلك أصدرت عدة قوانين متتالية²³ أهمها قانون الأراضي العثماني الصادر عام 1274 (1858م) والذي اشتمل على مواد تهدف إلى تقوية العلاقة بين مستخدم الأرض الذي يسيطر، وهو الفلاح، ومالك الأرض، أو الدولة. وهذه التقوية اعتمدت على إلغاء نظام التّمار، وإلغاء دور كل من المحصل والملتزم (أسماء محصلي الضرائب). لذلك كان على العامل في الأرض الأميرية أن يسجل أرضه ويحصل على وثيقة رسمية من الدولة اسمها طابو (وهي بمثابة صك) مقابل دفع رسوم مقدماً لإثبات حقه في التصرف في الأرض على أن تؤخذ الضريبة بنسبة معينة من قيمة الأرض المقدره كأن تكون 4 في الألف أو 10 في الألف. إلا أن هذه الخطوة لم تنجح وذلك لأن الفلاحين ظنوا أن تسجيل الأرض يهدف إلى تجنيدهم أو زيادة الضرائب عليهم مستقبلاً. وبالتالي قام بعض الفلاحين بتسجيل تلك الأراضي تحت أسماء أفراد آخرين كرؤساء القبائل أو قريب غير مؤهل للخدمة العسكرية.²⁴ وحتى عام 1918م، وبرغم أن نظام الطابو كان تحت التنفيذ لأكثر من نصف قرن، إلا أن غالبية الأراضي الأميرية لم تكن قد سجلت بعد.²⁵ أي أن النظام التقليدي في تحصيل الضرائب قد استبدل بنظام حكومي. أي أن الخلافة العثمانية بدأت عهداً جديداً من البيروقراطية الوردية.

لقد كان باستطاعة الأفراد حتى تاريخ صدور قانون الأراضي العثماني (1858م) تحويل الأراضي الموات أو الأراضي غير المملوكة إلى أملاك خاصة بهم وذلك عن طريق الإحياء. وكانت الدولة تأخذ ملكية بعض هذه الأراضي بدعوى أنها إحياء لأموال الدولة وكانت تعتبرها أراض

أميرية إذ أن ضرائب الملكيات الخاصة (العشرية) تقل بكثير عن ضرائب الأراضي الأميرية (الخراجية)، والتي اعتبرتها الدولة أراض مؤجرة للفلاحين بقدر الخراج. وحتى يضمن هؤلاء الأفراد منافع الأرض لأنفسهم ولورثتهم، وخوفاً من استيلاء الدولة عليها لجأوا إلى وقفها. فكان أحد الأهداف الرئيسية لقانون الأراضي العثماني هو الحد من هذه الظاهرة؛ أي الحد من تحويل الأرض الموات إلى أرض ذات ملكية خاصة.²⁶

وقد قسم قانون الأراضي العثماني الصادر عام 1858م الأراضي إلى خمسة أقسام هي: (1) الأراضي المملوكة: وهي الأراضي التي يمتلكها أصحابها رقبة ومنفعة ولأصحابها التمتع بكل مزايا الملكية مثل هبة الأرض ووقفها. (2) الأراضي الأميرية أو أراضي المملكة. (3) الأراضي الموقوفة. (4) الأراضي المتروكة: وهي الأراضي التي ترك حق الانتفاع بها لعامة الناس كالطرق والمراعي. (5) الأراضي الموات.²⁷

الإذعاني الحيازي

لعل الفرق بدأ يتضح لك الآن أختي القارئة وأخي القارئ بين الخلافة العثمانية والبيئة التقليدية. فبرغم سوء الحال في الخلافة العثمانية إلا أنه كان أفضل بكثير من الدول العربية المعاصرة كما سيأتي إن شاء الله. لكن مقارنة بالشرطة، فهناك فرق. ففي الخلافة العثمانية كانت معظم الأراضي أميرية، أي أن الدولة ملكتها، فكانت ضرائب هذه الأراضي أكثر من زكاة الأراضي المملوكة للأفراد لكنها أقل من ضرائب الدول العربية المعاصرة.

وبمرور الزمن في الخلافة العثمانية أخذت الغلة بالنقصان لقلة الأراضي الزراعية وقلة إنتاجها، وهذا الوضع ليس كالبيئة التقليدية حيث أن الكل كان يعمل لمهدف امتلاك الأرض وزراعتها ليحسن حاله. فالنصيب القليل من هذه الأراضي في البيئة التقليدية (الزكاة) تراكم وكان خيراً كثيراً لكثرة العاملين واجتهادهم. فسياسة الشرطة هي حث القليل لينتشر ويكثر دخل الناس ومن ثم الدولة، وليس إرهاب الناس ليزيد دخل الدولة مؤقتاً ومن ثم يقل اهتمام الناس وينقص الدخل على الأمد الطويل كما فعلت معظم الدول. فكيف ذلك؟

لقد كانت كل من الأراضي الأميرية والأراضي المتروكة من التقسيم السابق في الإذعاني الحيازي (وسنركز هنا على الأراضي الأميرية ونؤجل الأراضي المتروكة إلى الفصل التاسع). فقد عُرفت الأراضي الأميرية بأنها الأرض التي تكون رقيتها (ملكيتها) لبيت المال، ولكن حق الانتفاع عائد للمتصرفين فيها؛ أي أن للفريق المستخدم حق السيطرة. وكان هذا بعد أن حث الفقهاء الدولة إعطاء هذه الأراضي للناس كي يعمرها ويستثمرها حتى لا تتعطل، وبهذا عملت الخلافة العثمانية.²⁸ فجميع الأراضي التي كانت تحت نظام التمار أعطيت للفلاحين. غير أن هذا لا يعني أن للفلاح حرية مطلقة، فله السيطرة في حدود قوانين الدولة.

وبمتابعة هذه القوانين، نلاحظ تذبذب هذه القوانين من الشدة إلى اللين بين الفريقين المشتركين في العين (الفريق المالك وهو الدولة، والفريق المسيطر المستخدم أو المتصرف أو من له حق التصرف وهو الفلاح). وهذه الذبذبة تعتبر من أهم خواص الإذعاني الحيازي وهي ناتجة من أن الدولة تحاول زيادة دخلها، فتجدها تبحث عن القوانين التي تشجع الفلاح للعمل والإنتاج دون أن تتضرر الأرض الزراعية كالبناء عليها لكي لا يقل دخلها، ودون أن تفقد الدولة ملكية الأرض. وهذا البحث عن أفضل الوسائل لبلوغ هذه الأهداف أدى إلى تغير القوانين كل فترة وأخرى. فعلى سبيل المثال: بناءً على القوانين التي صدرت عام 1858م لا يجوز للمتصرفين في الأراضي الأميرية حفر الأرض، أو صنع اللبن والأجر ونحوهما من تربتها، أو زرع أشجار فيها، أو بناء مبنى عليها، أو استخدام أي جزء من الأرض كمقبرة، أو رهن أو إفراغ حق التصرف للآخرين إلا بإذن السلطان. كما لا يجوز لورثة المتصرف أن يرثوا الأرض الأميرية، بل تعود الأرض بوفاة المتصرف إلى الدولة.²⁹

وعندما فشلت هذه القوانين في زيادة الدخل عدلت لصالح الفلاح. ففي عام 1867م صدر قانون يسمح بانتقال هذه الأراضي لورثة المتصرفين، أي انتقال حق الطابو. ويستنتج الدكتور العبادي فيقول: «وتتابعت القوانين العثمانية، بعد ذلك، توسع من دائرة انتقال الأراضي لورثة المتصرفين، حتى انتهى الأمر إلى أن أقر ذلك على نظام يختلف عن نظام الإرث الشرعي ..». وبعد عام 1911م

أصدرت قوانين أباحت فيها الدولة للمتصرف أن يبني على الأرض وأن يغرس ما يشاء وأن يستخدم تربتها لصنع الأجر.³⁰ يقول مصطفى الزرقاء في أحد هذه القوانين إنه «جاء بتوسيع حقوق المتصرفين بالأراضي الأميرية، وسوغهم كثيراً مما كان ممنوعاً عليهم، وجعل إجراء جميع المعاملات المتعلقة بالتصرف فيها منحصراً بدائرة الخاقاني الذي هو السجل العقاري العام...». وأصبح الإذن السلطاني المشروط لصحة الإفراغ لحق التصرف يعتبر حاصلًا بمجرد إجراء المعاملة لدى مأمور السجل العقاري دون إذن خاص من السلطان كما كان من قبل. وفوق هذا، ليس للمأمور الموظف أن يمتنع عن إجراء التسجيل.³¹ أي أن القوانين بدأت في التساهل مع الفلاح بإعطائه حرية أكبر بتوسيع حق السيطرة. نعم، بدأت الأحوال تتحسن كثيرا في ظل الخلافة العثمانية لتقترب من الشريعة وتذبذب. كيف؟

لقد حاولت الخلافة العثمانية، وكأي فريق يحاول النمو، أن تزيد من كمية الأرض التي تمتلكها ليزداد دخلها. فبناءً على قانون الأراضي العثماني الصادر عام 1858م، كل أرض مات عنها مالكوها دون وارث تعتبر ملكاً للدولة، وكل أرض نزع عنها أصحابها الأصليون حين الفتح وجيء بغيرهم من المسلمين وأسكنوا فيها تعتبر ملكاً للدولة، وكل أرض لا يُعرف مالكوها الأصلي ولا يوجد مالك لها في الحال تعتبر ملكاً للدولة. وهذا أدى إلى زيادة المساحة التي تمتلكها الدولة. وهذا معناه أن هذه الأراضي الزائدة، والتي كانت في الإذعاني المتحد سابقاً، ويمكن أن تكون كذلك مستقبلاً، قد وضعت في الإذعاني الحيازي. بالإضافة إلى ذلك، فللسلطان أو من ينيبه أن يؤجر هذه الأرض لمن يرغب العمل بها، ولا يصح لمن يعمل في هذه الأراضي أن يؤجرها لغيره لأي سبب كمرضه مثلاً، دون إذن السلطان. رأيتم كيف نمت أراضي الدولة ليفقد الناس المثابرة والعمل ويقل دخل الأمة؟ فربما يكون دخل الدولة قد زاد أحياناً ولكن كان هذا على حساب دخل الأمة مجتمعة.³²

ومما سبق نخلص إلى أن الخلافة العثمانية حاولت تخفيف عدد الوسطاء بينها وبين الفلاح للتقليل من تلك الرشاوي التي كان يأخذها الوسطاء، مما زاد دخل الدولة مؤقتاً مع احتفاظها بملكية الأراضي الأميرية، وهذا أدى إلى تقنين العلاقة بين الدولة والفريق المستخدم المسيطر والتي تختلف عن تلك التي كانت مبنية على نظام التمار

والإلتزام. ومتى فشلت هذه القوانين في زيادة الدخل بحثت الدولة عن قوانين أخرى وطبقتهما، وبالتالي فإن العلاقة لم تكن ثابتة ومستقرة، مما يعني عدم استقرار المسؤولية على حال، والاستقرار ضرورة للازدهار. يقول حامد مصطفى منتقداً التشريعات وتنظيم الطريقة العثمانية: «إن مهمة هذه التشريعات تنظيم الطريقة التي تأخذ بها الدولة الزراع والفلاحين ليعمروا الأرض ويزرعوها ويحسنوا استغلالها وزراعتها. ولم يكن وضع هذه الطريقة بالأمر اليسير، ولم يكن النظام القانوني يوماً مسعفاً أو صالحاً بذاته للعمل إلا في الحالات التي تتأزر فيها النصوص مع أساليب العمل. وعلى النقيض من ذلك، كانت الأرض والمياه على أسوأ الحالات عندما يتعارض التشريع مع أساليب العمل والاعتراف بالحقوق المكتسبة لأسباب قد تعتمد عليها الحكومات وفي مقدمتها نزعة القوة وشهوة الحكم والاستهانة بحقوق أصحاب الأراضي وإنكار الأتعاب والجهود التي بذلها في إعمار الأراضي واستغلالها، ولقد كان».³³ أي أن مالك الأرض أو العامل بها فقد الاهتمام بها وبذلك قل الإنتاج وقل الدخل.

وحيث إن الفريق المالك هو الدولة في الإذعاني الحيازي، فالنتيجة في هذه الحالة هي المركزية. أي أن المركزية ذبذبت العلاقة بين الفريقين وأضاعت المسؤولية. فالمسؤولية ليست مركزة في فرد واحد ولكنها موزعة بين العامل في الأرض والدولة. والدولة أفراد كثيرون، لهذا نقول أن مسؤولية العقار قد ضاعت. كما أن عقارات الفريق المركزي (الدولة) قد ارتفعت نسبياً في البيئة، وهذا معناه نقصان نسبة الأراضي التي يسيطر عليها المستخدمون من العامة. وسنعلق على هذه النتيجة فيما بعد.

الإذعاني المتحد

الأراضي المملوكة هي القسم الوحيد من بين الأقسام الخمسة التي ميزها قانون عام 1858م وكانت في الإذعاني المتحد.³⁴ فالعروضات (والعرصه هي كل بقعة واسعة بين الدور ليس بها بناء، الصورتان 1.3 و 2.3) داخل القرى والقصبات التي لا تتجاوز نصف الدونم وتعتبر متممة للسكنى اعتبرت مملوكة لأهل تلك القرى، وما زاد عن ذلك فهو للدولة. وكذلك الأراضي العشرية والخراجية

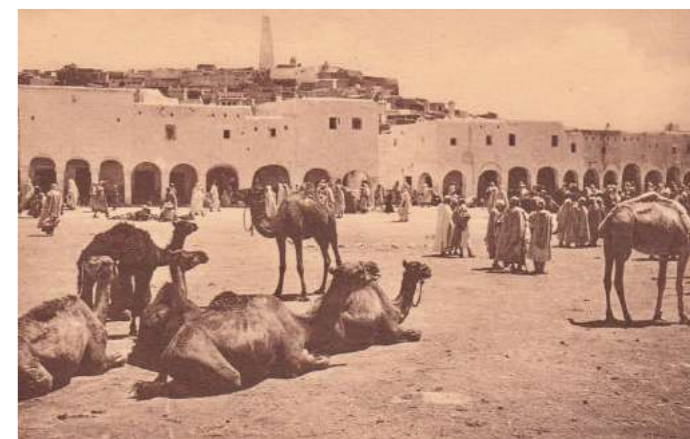

صورتان من بلاد ميزاب جنوبي الجزائر وتوضحان عرصية بين المباني. فالصورة 1.3 من بني يسفن، والصورة 2.3 من غرداية.

اعتبرت مملوكة لأصحابها. إلا أن الأراضي الخراجية إذا عجز أصحابها عن زراعتها وأداء ضريبتها (وتسمى الأراضي الحوز) تبقى ملكاً لأصحابها، ولكن للسلطان أن يستغلها مقابل خراجها أو إعطائها لمن يرى صلاحه في استغلالها. أي أن هذه الأراضي تحولت من الإذعاني المتحد إلى الحيازي وذلك لأن حق السيطرة والاستخدام انتقل إلى الدولة أو من تراه الدولة مناسباً من الأفراد.³⁵ وهذا مخالف للوضع في البيئة التقليدية، إذ أن هذه الأراضي التي كانت في الإذعاني المتحد إما أنها تركت فترة ودفعت للإذعاني الحيازي ولكن بفريق مسيطر من الأفراد وليس الدولة، وإما أنها وضعت مرة أخرى في الإذعاني المتحد بإحيائها عن طريق شخص آخر.³⁶

أما بالنسبة للإحياء، وهو مصدر ومنبع الإذعاني المتحد، فقد عرفت «المجلة» الموات بأنه الأرض البعيدة عن أقصى العامر بحيث لا يسمع فيها منه صيحة الرجل الجمهوري؛ أي أن الأراضي القريبة من العامر لا يمكن

إحيائها.³⁷ ليس هذا فحسب، ولكن لا يكون الإحياء إلا بإذن السلطان، وللسلطان أن يشترط أن الإحياء سيؤدي إلى الحصول على حق التصرف وليس ملكية الأرض.³⁸ وكما رأينا فإن الإحياء أوصل الأرض إلى الإذعاني المتحد في البيئة التقليدية، أما هنا في الخلافة العثمانية، فقد أدى بها أحياناً إلى الإذعاني الحيازي إذا اشترط السلطان ذلك. كما عرفت المجلة أيضاً الأفعال التي تكون إحياءً، وتلك التي تكون احتجاراً، وهذا قلل الحوار بين الفرق؛ وهذه التعريفات كانت قد تركت في البيئة التقليدية لأعراف أهل المناطق.³⁹

أما قانون الأراضي لعام 1858م فقد ذهب إلى أبعد من هذا. فقد نص بأن الأراضي تعتبر مواتاً إذا كانت بعيدة ميلاً ونصف الميل من أقصى العمران؛ وأن الأرض الموات يجب أن تكون خالية، وليست بتصرف أحد، وأن لا تكون من الأراضي المتروكة. كما نص قانون الأراضي بأن الموات لا يحمي إلا بإذن مأمور الدفتر الخاقاني، وأن هذا الإحياء يعطي المحيي حق التصرف وليس الملكية. فالمادة 103 تمنع الإحياء بقصد التملك، فالدولة هي المالكة للأرض. وبعد هذا القانون آلت ملكية جميع الأراضي المحيية إلى الدولة، وبالتالي عوملت معاملة الأراضي الأميرية.⁴⁰ وبهذا كثرت الأراضي الأميرية وازداد عدد المهملين من الفلاحين وقل الدخل.

الإذعاني الترخيضي

سألجأ هنا إلى نفس التقسيم الذي استخدمته في البيئة التقليدية في شرح هذا النموذج: وهما حق الارتفاق والإجارة.

بالنسبة لحق الارتفاق فقد قامت المجلة بحماية الفريق المستخدم من هيمنة الفريق المالك المسيطر. أي أن الهيمنة المحتملة بين الفريقين الخادم والمخدوم قد أُلغيت.⁴¹ وهذا امتداد لمبادئ الشريعة. إلا أن المجلة خففت من إمكانية استحداث بعض حقوق الارتفاق بين الجيران وذلك لأن المذهب الحنفي، كما رأينا في الفصل الثاني، لم يعتبر حق المرور مالا لأنه لا يمكن حيازته، ولذلك لا يجوز بيعه مستقلاً عن العقار، ولكن يبقى تبعاً له.⁴² أي أن المجلة، ورغم انبثاقها من المذهب الحنفي، إلا أنها من

خلال تبويب موادها أدت إلى تقليل الحوار بين الجارين بإلغاء إمكانية بيع حق الارتفاق لفريق ثالث. وبهذا فقد منعت إمكانية استحداث حق الارتفاق والذي قد تحتاج إليه البيئة لأنها دائمة التغير. وهذا المنع سيؤثر أيضاً في التركيب الخطي للبيئة من حيث التداخلات بين العقارات. فلا يمكن لعقارات جديدة أن تقع خلف أو ضمن عقارات أخرى. وهذا سيؤدي إلى زيادة نسبة المناطق العامة في المدينة وذلك لأن كل عقار مستحدث لابد وأن يكون له مدخل مباشر من الطريق العام، وهذه الزيادة في المناطق العامة ستستنزف موارد الأمة في صيانتها.

أما بالنسبة للإجارة، فإن الخلافة العثمانية لم تتدخل بين الفريقين المالك والمستخدم (المستأجر)، واستمرت العلاقة بينهما كما كانت عليه في البيئة التقليدية.⁴³ وهذا منطقي لأن الدولة لن تستفيد من هذا التدخل، ولأن الإجارة ما هي إلا مرحلة ثانية للإذعاني المتحد. فالعين لا توجر في الأكثر إلا إذا ملك الفريق المالك حق المنفعة، أي أن العين توجر إذا كانت في الإذعاني المتحد متحولة بعد ذلك إلى الإذعاني الترخيضي. إلا أن هذا المنطق السليم معرض أيضاً للاهتزاز كما حدث في بعض الدول العربية مع الأسف في هذا القرن.

وللتلخيص أقول أن الفرق واضح بين البيئة التقليدية والوضع خلال الحكم العثماني، فكما رأينا في البيئة التقليدية فإن تدخل السلطة لم يجبهه الفقهاء إلا في الحجر ومقاعد الأسواق. بل إن التدخل في هاتين الحالتين كان محل خلاف بين الفقهاء. أما خلال الحكم العثماني، فإن تأثير تدخل السلطة من خلال القوانين والتنظيمات التي وضعتها الدولة اختلف من نموذج إذعاني لآخر. ففي الإذعاني الترخيضي قلّ الحوار بين الفرق المتجاورة بمنع إحداث حق ارتفاق جديد. وفي الإذعاني الحيازي تغيرت شخصيات الفرق، وهذا التغيير أدى إلى تغيير العلاقة بين هذه الفرق: فلقد ازدادت القوانين على الأراضي الأميرية ثم خففت، فلم يكن هناك استقرار، والاستقرار ضرورة للازدهار. وأصبح إحياء الأرض نظاماً تسيطر عليه الدولة. وفوق هذا وذاك، وضعت الأرض المحيية في الإذعاني الحيازي وليس المتحد، قاتلة بذلك هم الأفراد. فقد يتردد الأفراد في أحياء أراضٍ إذا هم علموا أنهم سيفقدون الأرض يوماً ما. أي أن العقارات التي تمتلكها الدولة ازدادت، وهذا بالتالي قلل

من نسبة الفرق المسيطرة في البيئة، وهذه الزيادة في أراضي الدولة أدت إلى مجتمع فقير اقتصادياً ومعنوياً، فكل درهم يخرج من يد المزارع ليذهب إلى مسؤولي السلطات. وإذا سألت أي اقتصادي سيقول لك إن الهدف من الاقتصاد هو دفع الناس للعمل وذلك بأن تدور النقود من يد لأخرى، فيبدأ الناس بالتصرف لقضاء حوائجهم، وهذا معناه زيادة الاستهلاك وبالتالي التصنيع، وهكذا يأخذ المجتمع طريق الإنتاج. إلا أن هذا تأثر أيام الخلافة العثمانية، فضعف الاقتصاد. فلا غرابة إذاً في ضعفها الاقتصادي، فقد كانت دولة بغير قاعدة إنتاجية عريضة لأن التركيبة أدت إلى انتشار التسيب بين مسؤوليها. هذا الذي حدث كان ذريعة لمن أتى من بعدهم. فقد أتت الحكومات العربية ورفضت كل ما هو متعلق بالشريعة لأنها اعتقدت أن الخلافة العثمانية حكمت بالشريعة، فتم رفض كل مبدأ منبثق من الشريعة كإحياء الأرض. فلجأت هذه الدول إلى نظم أجنبية مستوردة فساء الحال أكثر وأكثر. أي أن الكارثة حلت بالأمة بزوال الخلافة العثمانية والتي برغم أخطائها كانت تطبق الشريعة إلا في استثناءات ولا تقارن بالتالي بالدول العربية التي لم تعرف من الإسلام إلا اسمه.

العالم العربي

رغم أن الحكم كان مختلفاً في مصر عنه في الدول العربية الأخرى التي كانت تحت الحكم العثماني في أوائل القرن التاسع عشر، إلا أن التغييرات التي حدثت في نماذج المسؤولية متشابهة إلى حد ما بين مصر وتلك الدول العربية عدا تغييرين مؤثرين حدثا في عهد محمد علي باشا (1805-1848م). الأول هو سيطرة محمد علي على الأوقاف ومحاولة إلغائها.⁴⁴ والثاني والأهم هو امتلاكه لكثير من الأراضي الزراعية محولاً إياها من الإذعاني المتحد إلى الحيازي. فبعد هزيمة المهاليك نهائياً عام 1226 (1811م)، استولى محمد علي على أموالهم الخاصة، وبهذا أصبح المالك لكثير من الأراضي الزراعية في مصر.⁴⁵ وبعد ذلك أعطى كل فلاح من خمسة إلى ثمانية هكتارات من الأراضي الزراعية على أن يكون لهم ولورثتهم حق التصرف وتبقى للدولة ملكيتها وحق استرجاعها متى أرادت دون أي تعويض، أي أن عهد التسلط وبالتالي انتشار السرقات ومن ثم الذل قد بدأ.⁴⁶

لقد تتابعت القوانين على الأراضي الزراعية محاولة بذلك زيادة دخل الدولة، ومع الزمن تذبذبت القوانين وبدأت بالنقصان وفي صالح الفلاح حتى يزداد دخل الدولة وذلك لأن الدولة لاحظت أن إطلاق يد الفلاح سيزيد من إنتاجه وبالتالي من دخلها.⁴⁷ ومن هذه القوانين القانون الصادر عام 1871م والذي يعطي الفلاح ملكية الأرض مع تخفيض الضريبة إلى النصف إذا ما قام بدفع ضريبة ست سنين مقدماً. وتدرجياً حتى آلت الأراضي الخراجية إلى ملكيات خاصة، أي إلى الإذعاني المتحد مرة أخرى وعندها بدأ حال مصر في التحسن اقتصادياً.⁴⁸

إلا أن التغييرات الجذرية حدثت في مصر بعد ثورة عام 1952م، وعندها بدأت القوانين في الشدة مرة أخرى. ففي هذه السنة صدر قانون الإصلاح الزراعي (القانون رقم 178 المشعب بالقيم الاشتراكية). فلقد كان كبار الملاك قبل هذا القانون يمثلون 6 في العشرة آلاف من ملاك الأراضي ويملكون 20 في المائة من الأراضي الزراعية، بينما صغار الزراع يمثلون 95 في المائة من الملاك ويملكون 35 في المائة من الأرض.⁴⁹ أي أن هناك طبقة إقطاعية بيدها زمام الأمور في المجتمع. فأراد قانون عام 1952م أن يحسن الوضع إلا أنه أخطأ الطريق.

وهنا لابد من إيجاز مسألة ستوضح بتفصيل أكثر في الفصلين الرابع والثامن، وهي علاقة حجم العين بعدد أفراد الفريق (أو حجم الفريق)، وتأثير ذلك على حالة العين. فقد يملك ويسيطر شخص واحد على مئات الأفدنة من الأراضي ويتأبر على زراعتها وإدارتها بكفاءة وينجح في ذلك، أو قد يرهق العاملين ويظلمهم حقوقهم وبالتالي قد يقل الإنتاج؛ فهذه علاقة بين فريق صغير وعقار كبير. وعلى العكس، فقد يشترك عشرات الأشخاص في السيطرة على محل صغير ويختلفون فيما بينهم؛ وهذه علاقة بين فريق كبير وعقار صغير. وفي كلتا الحالتين فإن حالة العين ستتأثر إيجاباً أو سلباً بسبب عدد أفراد الفريق (حجم الفريق) المسيطر أو المالك مقارنة بحجم العين. فكلما كبر الفريق وصغرت العين تبعثرت المسؤولية بين أفرادها وأدى ذلك إلى عدم اكتراثهم. وكلما قل عدد أفراد الفريق وكبرت العين أدى ذلك إلى تسلط الفريق المسيطر على أفراد الفريق المستخدم وإرهاقهم. فهل هناك علاقة أمثل من غيرها بين حجم العين وعدد الأفراد الذين

يكونون فريقاً مسيطراً أو فريقاً مالكاً حتى لا تتضرر العين؟ نعم، والشريعة أبدعت في هذا وسنشرح ذلك فيما بعد. ولكن يكفي هنا أن نوضح أن عدم اللجوء إلى الشريعة في هذه المسألة أدى إلى التخبط. وهذا ما حدث في بعض الدول العربية، ومن بينها مصر، فكيف تم هذا؟

قبل شرح ما حدث في مصر سأذكر هنا ما حدث في بنجلادش من تدخل للسلطة عام 1757م حتى يتمكن القارئ من المقارنة والوصول للاستنتاجات بنفسه وذلك لأن بنجلادش دولة إسلامية شعبها من أفقر الشعوب في العالم الآن. ففي بنجلادش أنشأت الدولة جهازاً يقوم بمسح الأراضي الزراعية كل عشر سنوات وتعليم حدود الأرض وما إلى ذلك من معلومات. وكان الهدف من إنشاء هذا الجهاز هو تلافي المشاكل التي قد تنشأ بين ملاك الأراضي. إلا أن الدراسات أثبتت أن أكثر من 80 في المائة من المنازعات في المحاكم هي بسبب هذا الجهاز، وذلك لأن معظم الفلاحين هم من الأميين، وهذا فتح باباً للرشاوي والعداوات. فقد يقوم الموظف بتغيير حدود أرض شخص في الأوراق الرسمية لأن جاره كان قد رشاه؛ ويقوم ذلك الشخص بالتوقيع على صحة البيانات التي رفعها المساح أو المهندس لأميته وجهله بما فيها، ثم يقوم الراشي برفع دعوى لضم الزيادة من أرض جاره الأمي إلى أرضه، ويقع النزاع، فأحدهما لديه شهود والآخر لديه وثائق وربما شهود زور. حتى أن هناك حالات تمكن بعض الذين رشوا الموظفين فيها من امتلاك أراضي غيرهم وإقناع السلطات أن أصحاب الأرض الحقيقيين إنما هم عمال لديهم منذ أجيال. 50 وهناك روايات عجيبة أخرى كلها تتصل بالأمية والرشاوي، فلا عجب أن شعب بنجلادش من أفقر شعوب العالم، فنتشر فيها المجاعة برغم وفرة الأراضي الزراعية. وسترى أخي القارئ ما حدث في مصر.

لقد نص قانون الإصلاح الزراعي لعام 1952م في مصر بتحديد ملكية الأراضي الزراعية بمائتي فدان لكل فلاح على أن يسري هذا القانون على كل من الملكيات القائمة والتي ستستجد آنذاك. كما أن لأولئك الذين يملكون أكثر من النصاب (مائتا فدان) عند صدور القانون أن ينقلوا ملكية الزيادة إلى أبنائهم بحيث ألا يزيد نصيب كل ابن عن خمسين فداناً وأن لا يكون نصيب مجموع الأبناء أكثر من مائة فدان. أي أن أقصى ما يملكه الفرد

مع عائلته هو ثلاثمائة فدان. إلا أن بعض الملاك عمدوا إلى شراء أراض زراعية تزيد عن القدر الجائز تملكه بأسماء أزواجهم وأولادهم القصر. لذلك، سرعان ما عدل القانون في عام 1958م ونص على أن لا يزيد جملة ما يمتلكه الشخص وزوجته وأولاده القصر عن الثلاثمائة فدان. ثم في عام 1961م استبدل ذلك القانون بقانون آخر (القانون 127) حددت فيه ملكية الأراضي بمائة فدان للعائلة بما فيها الأراضي البور والصحراوية؛ وقد كانت الأراضي البور الصحراوية مستثناة من النصاب في القوانين السابقة. 51 وفي عام 1969م صدر قانون آخر ينص على عدم جواز امتلاك أي فرد لأكثر من خمسين فداناً من الأراضي الزراعية أو الصحراوية.⁵² أي أن هناك تناقصاً مستمراً في مساحة الأرض التي يحق للفريق أن يمتلكها مع تثبيت حجم الفريق المالك. فأين ستذهب الأراضي الزائدة عن النصاب إذا؟

وبالطبع، عند تطبيق هذه القوانين في مجتمع اعتمد على الأعراف في تسيير أموره لابد وأن تظهر مشاكل لا حصر لها، ومن بين هذه المشاكل الأراضي الزائدة عن النصاب، فما مصيرها؟ فهذا الفئاض المفاجئ في الأراضي الزراعية أدى إلى تدني أسعار بيع الأرض وذلك لزيادة العرض.⁵³ علماً أن الزبائن المتوقعين لهذه الأرض هم الفلاحون الفقراء لأنه فرض على الأثرياء منهم بيع الزائد عن نصابهم، وبهذا تكدست الأراضي المعروضة للبيع؛ فتكونت الجمعيات التعاونية للإصلاح الزراعي لاستغلالها.⁵⁴ أما إذا لم يتمكن المالك من بيع ما زاد عما هو مسموح له فعندئذ ستستولي الدولة عليه استناداً إلى قانون عام 1952م.⁵⁵ وعندما تستولي الدولة على تلك الأراضي أو تؤوّل الأراضي إلى الجمعيات التعاونية، فهذا معناه أنها خرجت من الإذعاني المتحد. فالفريق المالك غير الفريقين المستخدم والمسيطر، لذلك لن تكون عند المالك المهمة كما لو أنه كان الفريق المستخدم، ولن يعمل المستخدم أو الفلاح باجتهاد كما يعمل إذا ما ملك الأرض (وهذه الظاهرة سميتها بالمبادرة وستوضح في الفصل القادم بإذنه تعالى)، وهكذا ضاعت المسؤولية. ومن جهة ثانية، فإن العمل في الأرض الزراعية وإدارتها تتطلب خبرات ومهارات معينة، فعندما انتقلت ملكيات الأراضي إلى آخرين لا يتمتعون بالخبرة وبالذات الإدارية منها قل الإنتاج.

وقد كانت محاولة المحافظة على نصاب الأسرة دون تغيير هي إحدى المشاكل الرئيسية التي واجهت قانون الإصلاح الزراعي. فعند وفاة المالك سيقل نصيب الأسرة عن النصاب بالتجزئة، أو قد يحدث العكس بعد أن يضاف للفرد نصيبه من تركة قريب له. وهنا ظهرت مواد قانونية للسيطرة على هذه الظاهرة.⁵⁶ وحتى تُسهل الدولة المسألة على نفسها طلبت من كل مالك أن يقدم إقراراً إلى الهيئة العامة للإصلاح الزراعي عند حدوث أي سبب (مثل الزواج والطلاق) يؤدي إلى زيادة ملكية الفرد عن الخمسين فداناً. وكانت المعلومات المطلوبة كثيرة ومنهكة للمالك. وإذا ما تم ذلك رفعت تلك المعلومات من جهة حكومية إلى أخرى حتى تصل القاهرة.⁵⁷ أي أن المركزية بدأت في الظهور بحجة تنظيم الأمور.

ومن جهة أخرى، فعند اختيار الملاك لنصيبهم واستيلاء الدولة على الفائض كان لابد أن تتداخل الحدود من حيث الري والصرف. فمثلاً، ستُحسب بعض الأراضي وتعتمد في ريهها على الترع المارة في أراضي الغير، لذلك كانت حقوق الارتفاق من المشاكل غير المتوقعة لهذه التحديدات للملكيات. وهنا أصدرت الحكومة قوانين لتنظيم العملية، وعند ظهور مشاكل في التطبيق عدلت هذه القوانين بقوانين أخرى، وهكذا. أي أنه لم يكن هناك استقرار في الأنظمة. علماً بأن مسائل الري والصرف كانت متروكة في البيئة التقليدية للأعراف التي أبدعت في هذا الخصوص. والأعراف ناتج من نواتج الشريعة كما سيتضح في الفصول القادمة.⁵⁸ ولن نخوض هنا في هذا حتى لا نخرج عن الموضوع، والسؤال هو: ألا يهمل الملاك تلك الأراضي التي تستولي عليها الدولة ويحاولوا تغيير حقوق المجري منها إلى أراضيهم وهذا سيؤدي إلى بوارها؛ فعند إصدار القوانين في نفس سنة الثورة لم يكن لدى الدولة الجهاز الفلاحي الكافي لمتابعة ما تستولي عليه، ولذلك لجأت إلى القوانين.

إن تطبيق فكرة القضاء على الإقطاع أدى إلى تتابع صدور القوانين؛ وكل قانون أدخلت عليه تعديلات كثيرة بقوانين لاحقة ومذكرات توضيحية ولوائح تنفيذية لمواجهة نواحي النقص التي أظهرها التطبيق العملي. وبتراكم القوانين واللوائح التنفيذية والمذكرات التوضيحية وما إلى ذلك من مراسيم واعتمادها على بعضها تعقدت

الأمر إلى حد لا يمكن أن يستوعبه القضاة والمسؤولون، فما بالك بأولئك الذين يشكلون البيئة من مستخدمي وملاك، علماً بأن غالبيتهم من الفلاحين الأميين (وأرجوا أن لا ننسى هنا ما حدث في بنجلادش). وهنا أقدم مثالين لتوضيح كيفية تراكم القوانين وارتباطها ببعض البعض. تأمل المثالين أحي القارئ: المثال الأول هو أنه عند إصدار القانون رقم 100 لعام 1964م في مصر، كان لابد لهذا القانون من الإطلاع والرجوع إلى 46 قراراً وقانوناً سبقوا هذا القانون. والمثال الثاني هو التفسير الشرعي بخصوص سريان قانون الإصلاح الزراعي على أراضي البناء والذي صدر «بمقتضى الهيئة العامة للإصلاح الزراعي رقم 1 لسنة 1963 بتعديل المادة 3 من التفسير التشريعي رقم 1 لسنة 1953 المعدل بالمادة 3 من التفسير التشريعي رقم 4 لسنة 1953». ⁵⁹ أحي القارئ: تصور أنك في وضع تحاول فيه ربط هذه القوانين، فما بالك بالأميين؟ وازداد الوضع سوءاً لدرجة الحاجة لإنشاء مركز يستخدم الحاسب الآلي ليساعد القضاة والمسؤولين لفهم نصوص القوانين وترابطها وتضاربها مع بعضها حتى يتمكنوا من البت في الأمور القضائية.⁶⁰

وهنا يتبلور سؤال: من سيقوم بتطبيق هذه القوانين؟ وما هو حجم الجهاز الإداري للقيام بذلك؟ ومن سيصرف عليهم ويضمن تنفيذهم للقوانين كما أريد لها؟ لقد بدأت مصر رحلة جديدة، ولنسما «البيروقراطية الورقية». هذه البيروقراطية استنزفت موارد مصر البشرية والمادية. فقد أنشئت لجنة باسم «اللجنة العليا للإصلاح الزراعي» كي تتولى تنفيذ قانون عام 1952م. ثم في عام 1957م استبدلت هذه اللجنة باسم «الهيئة العليا للإصلاح الزراعي» وأعطيت الكثير من الصلاحيات. وحتى تتمكن هذه الهيئات من عملها لابد وأن تتخذ خطوات صارمة ضد الملاك الذين سيحاولون الفرار من هذه القوانين. وبالتالي فإن محاولة تنفيذ هذه القوانين أدت إلى بيروقراطية ورقية لا تصدق. ولضرب بعض الأمثلة: طالبت القوانين أصحاب الأراضي أن يقدموا إقراراً خلال فترة محددة عن ملكياتهم وملكيات أسرهم متضمنة بيانات كثيرة، مثل تحديد موقع المائة فدان الذي ترغب الأسرة في الاحتفاظ به وما عليه من منشآت وآلات ثابتة وغير ثابتة وتحديد المساحات الزائدة الخاضعة للاستيلاء. وهنا يظهر سؤال:

ألا يقوم بعض الفلاحين بنقل كل ما يستطيعون حمله إلى المائة فدان التي قرروا أن يمتلكوها ويهملوا الباقي لعلمهم أن الحكومة ستستولي عليها؟ وبالإضافة إلى ذلك طالبت القوانين بأن ترفق المعلومات السابقة الذكر عن الأراضي مع خرائط مساحية بمقياس رسم مناسب وتبين عليها الأراضي المحتفظ بها ملونة من الدائر (من الخارج) باللون الأحمر، والأراضي الزائدة باللون الأصفر. وإذا تعذر ذلك تقدم رسومات كروكية موضحاً بها جميع البيانات المطلوبة وموقعة من مهندس نقابي مع ذكر اسم ورقم قيد ذلك المهندس لدى نقابة المهندسين. كما طالبت القوانين أن تقدم هذه البيانات في عدة نسخ أصلية حسب الحاجة. ولكن من سيقوم بذلك لآلاف من الملاك؟ وكم ستستغرق هذه العمليات من وقت وورق إذا ما تم القيام بها على الوجه الأكمل؟⁶¹

ليس هذا فقط، ولكن البيروقراطية كانت على نطاق أوسع: فقد أرسلت الإقرارات إلى الهيئة العامة للإصلاح الزراعي مصحوبة بنسخة كاملة من الخرائط المساحية أو الرسومات الكروكية إلى كل تفتيش من تفتيش المساحة المختصة، وبعد ذلك يتم الاتفاق بين الهيئة العامة للإصلاح الزراعي ومصلحة المساحة على كيفية تنظيم العمليات للقيام بتحديد الأراضي بعلامات حديدية على الطبيعة وما إلى ذلك من أعمال.⁶² أي أن البيروقراطية بدأت تحل محل الأعراف. وهذه نقطة تحول مهمة في الإدارة والموارد المصرية. لقد بدأت المسؤولية في التشتت والتبعثر بين أفراد أكثر بعيدين عن الأرض لكثرة الأوراق والتوقيعات والأختام والسجلات.

ثم أخذت العلاقة بالشد بين الدولة والملاك. وهذا واضح من القوانين التي تحوي مواد تأديبية. فمثلاً، إذا لم يقم صاحب الأرض بتقديم الإقرار فسيعاقب بالحبس والغرامة بمقدار خمسمائة جنيه، وقد يترتب على الحكم بالعقوبة الجنائية مصادرة ثمن الأراضي الواجب الاستيلاء عليها وإهدار حق الأسرة في اختيار الأرض التي تود الاحتفاظ بها، أو حتى هدر حق الأسرة في الاحتفاظ بالمائة فدان. وكذلك يعاقب كل من حاول أن يفسد ملحقات الأرض التي ستستولي عليها الدولة، أو حاول أن يضعف تربتها بقصد تفويت تمام الانتفاع بها وقت الاستيلاء عليها.⁶³

وماذا عن الملاك، هل أخذوا حقهم بعد استيلاء الدولة على أراضيهم؟ لقد كان قانون عام 1952م يعطي من استولت الحكومة على أرضه تعويضاً يعادل عشرة أمثال القيمة الإيجارية للأرض بالإضافة إلى قيمة المنشآت والأشجار، على أن تقدر القيمة الإيجارية بسبعين مثل الضريبة العقارية الأصلية. وهذه التعويضات كانت تُدفع عن طريق سندات اسمية على الحكومة بفائدة قدرها 5،1 في المائة تستهلك خلال الأربعين السنة القادمة. وحتى ذلك الوقت كان بإمكان الملاك أن يتصرفوا فيما زاد عن النصاب من أرضهم. ثم في عام 1961م نصت المادة 6 على أن تتولى الهيئة العامة للإصلاح الزراعي الاستيلاء على ما يجاوز الحد الأقصى (وهو مائة فدان). أي أن الفرد المالك قد ظلم، فهذه المادة لم تجز للمالك أن يتصرف في أملاكه الزائدة على المائة فدان إلى أولاده أو غيرهم ولكن للدولة. ويكون تعويض الدولة من خلال سندات اسمية على الدولة لمدة خمسة عشر سنة وبفائدة قدرها 4 في المائة سنوياً.⁶⁴ وهنا أدخل الربا ومحق الله البركة. فتحوّلت الأراضي الزائدة عن نصاب الفرد من الإذعاني المتحد إلى الحيازي، فتراكمت المشاكل مؤدية بذلك إلى فقدان مصر لأربعة عشر ألف فدان من أجود الأراضي الزراعية على أقل تقدير بين عامي 1975-1979م في وقت يزداد فيه عدد السكان!⁶⁵

وبعد تراكم الأراضي الزراعية لدى الدولة يأتي سؤال: كيف سيتم توزيع الأراضي الزراعية ولمن؟ مرة أخرى لابد من إصدار قوانين لتنظيم الأمور. فقد تقرر أن تتولى هذه العملية الهيئة العامة للإصلاح الزراعي وصدرت قوانين ثم عدلت كالعادة. من هذه القوانين هو أن توزع الأرض المستولى عليها في كل قرية على صغار الفلاحين بحيث يكون لكل منهم ملكية صغيرة لا تقل عن فدانين ولا تزيد عن خمسة فدادين تبعاً لجودة الأرض. وهناك شروط لمن توزع عليه الأرض؛ ومتى توفرت الشروط تكون الأولوية بعدها لمن كان يزرع الأرض فعلاً، كالمستأجر أو المزارع، ثم لمن هو أكثر عائلة من أهل القرية، ثم لمن هو أقل مالاً منهم، وهكذا من قوانين يصعب التحكم فيها مؤدية بذلك إلى تفضيل بعض الأفراد على الآخرين.⁶⁶ أي أن قوانين التوزيع هذه وجميع القوانين السابقة فتحت الأبواب على مصاريعها للرشاوي والعداوة

بين أفراد المجتمع. فمتى كان هناك نظام يقرر فيه بعض البشر مصير الآخرين ظهرت العداوة والرشاوي. وكلما كثر الأفراد الذين يشاركون في إتخاذ القرارات من خلال اللجان والشهادات والتصديقات والمرافعات كثرت قنوات الرشاوي.

وحتى تتمكن الدولة من تطبيق قوانينها أصدرت مراسيم بتكوين لجان ذات تخصصات شتى منها، على سبيل المثال، لجان لفرز نصيب الدولة في الأراضي المشاعة،⁶⁷ ولجان فنية لتقدير قيمة ملحقات الأراضي المستولى عليها من منشآت وآلات ثابتة وغير ثابتة وأشجار. وبالطبع، فقد يتظلم بعض الملاك من قرارات هذه اللجان، لذلك أنشئت لجان للنظر في تظلمات هؤلاء الملاك.⁶⁸ كما تكونت لجان قضائية للإصلاح الزراعي للفصل في المنازعات الناشئة عن تطبيق القوانين. حتى في اللجان القضائية ظهرت المركزية. فمثلاً، لا يكون الطعن في قرارات اللجان القضائية إلا أمام إحدى دوائر المحكمة الإدارية العليا بمجلس الدولة وخلال ستين يوماً.⁶⁹ كيف سيصل المظلوم إلى تلك الدوائر العليا؟ ومن الذي سيفهم مهام هذه اللجان؟ ومتى ستجتمع هذه اللجان؟ لابد وأن يكون هذا فصل آخر مؤلم من فصول مسرحية البيروقراطية الورقية.

إن هذا المثال من مصر يدل على أن تدخل الدولة لتنظيم الملكية ليس بالأمر السهل. فقد أدى إلى إرباك أمور كثيرة منها الاجتماعية: فقد أوجد في بعض الأحيان الحزازات داخل الأسرة نفسها. فمثلاً: قررت القوانين أنه يجوز للأسرة أن توفق أوضاعها في نطاق ملكية المائة فدان بالطريقة التي يرتضيها أفراد الأسرة في تحديد نصاب كل واحد منهم. وفي حالة اختلاف أفراد الأسرة في ذلك فستستولي الحكومة على الفائض عن نصيب كل واحد منهم. كما بدأت الأنظمة في التدخل في تعريف الأسرة كوحدة من خلال القوانين حتى لا يتلاعب الفلاحون والملاك في تقسيم أسرهم إلى عدد أكبر للحصول على نصيب أكثر. فمثلاً تنص إحدى المواد في اللائحة التنفيذية لعام 1969م بأن الأولاد القصر من أب متوفى إذا كانت أمهم في يوم 1969/7/23م متزوجة زوجاً آخر تعتبر أسرة مستقلة!⁷⁰ يا للعجب. أحي القارئ: إذا سألت أي عالم اجتماع سيجيبك أن محاولة تحديد الأسرة كوحدة في عالمنا المسلم هو من المستحيلات، إلا أن القوانين فعلت ذلك وبساطة.

وجميع هذه التدخلات انتهت إلى المركزية. فأنشئ صندوق خاص يسمى «صندوق الأراضي الزراعية» ومركزه في مدينة القاهرة ويتولى هذا الصندوق تمويل المشاريع الزراعية على أن يكون دخل هذا الصندوق من حصيد إيجار وبيع الأراضي المستولى عليها.⁷¹ أي أن الأرض قد خرجت من الإذعاني المتحد إلى الحيازي أو الترخيصي. والأهم من هذا هو أن الفريق المالك أصبح بعيداً عن العقار، فهو في القاهرة. ولبعد الفريق المالك أو المسيطر عن العنصر آثار سلبية لحال العقار قد تدمره، وستتطرق لها في الفصل القادم. أما بالنسبة للقوانين التي تسيطر على المزارعين فلا تنتهي. فهناك قيود قانونية وقيود إدارية وقيود بشأن حقوق الارتفاق والري والصرف وتدخلات بشأن حقوق الجوار وما إلى ذلك من مسائل كانت متروكة للأعراف.

أخي القارئ، إن ما ذكرته هنا عن مصر ما هو إلا جزء يسير لما ينبغي أن يكتب في ضياع المسؤولية. فقد ألفت أطنان من الكتب التي تحوي القوانين واللوائح التنظيمية والتعديلات والشروح حتى يتمكن الفرد المسكين أو حتى القاضي من فهم القانون والتعامل معه. كما يصعب علي أن أشرح بالتفصيل ما حدث في كل دولة عربية لأن ذلك لن يضيف كثيراً أولاً، ولأنه سيخرجنا عن موضوعنا ثانياً. لذلك فسأكتفي بالإشارة لما حدث في بعض الدول العربية ثم نذهب للنماذج الإذعانية.

لقد ظلت القوانين العثمانية في أحكام الأراضي هي المشرع حتى الحرب العالمية الأولى في كل من سورية والأردن ولبنان والعراق. وبرغم أن الوضع في الخلافة العثمانية كان مركزياً مقارنة بالشريعة الإسلامية، إلا أن الأنظمة في هذه الدول العربية استبدلت بأخرى متأثرة بالنظم الغربية وأصبح الوضع أكثر مركزية. ففي سورية ولبنان أصدر المفوض الفرنسي عام 1926م نظاماً لمسح الأراضي وتسجيلها. وفي عام 1930م أصدر قانون الأراضي الجديد والمسمى بـ «نظام الملكية العقارية» ليحل محل النظم العثمانية، ونظّم أحكام جميع أنواع الملكية العقارية، وليس الأراضي فقط.⁷² وفي عام 1949م صدر القانون المدني السوري والذي أدمجت فيه نصوص قانون الملكية العقارية.⁷³ أما بالنسبة للأراضي الزراعية، فقد تبيّن المذهب الاشتراكي وتم تطبيقه بعد عام 1963م بتحديد سقوف الملكية

وظهور الملكية الجماعية واقتباس تجارب الصين الشيوعية والاتحاد السوفيتي⁷⁴ كمثال يحتذى به، مما أدى إلى نتائج سيئة مشابهة لما حدث في مصر (وستتعرض لما حدث في مصر في الإذعاني الحيازي من هذا الفصل).

أما في العراق فقد استمر تطبيق قانون الأراضي العثماني وأصبح نافذ المفعول بموجب الدستور العراقي. ثم أصدرت جملة قوانين تتعلق بالأراضي أيام الانتداب الإنجليزي، منها قانون تمليك وتحديد الأراضي الأميرية في المدن والقرى والقصبات سنة 1926م. وبعد الاحتلال ألغى هذا القانون بقانون اللزمة والمعدل سنة 1938م، وقانون تسوية حقوق الأراضي لسنة 1932م والذي استبدل أيضاً بقانون التسوية لعام 1938م والمعدل سنة 1939م وسنة 1941م وسنة 1942م.⁷⁵ إلا أن التعديلات الجزرية حصلت بعد عام الثورة (1958) والتي أخذت الطابع الاشتراكي مثل مصر. أي أن كلاً من العراق وسورية لا يحسدان من حيث التذبذب، فهما في نفس المركبة مع مصر.

وما يثير الانتباه في العراق هو قانون التسوية لعام 1932م. ففي سنة 1929م عرضت الحكومة العراقية حالة الأراضي العراقية لخبير إنجليزي اسمه داوسن، وكان يعمل في مصر خبيراً في شؤون الأراضي والزراعة. وأدت توصيات داوسن إلى قانون اللزمة وقانون تسوية حقوق الأراضي لسنة 1932م. ولتطبيق هذه التوصيات كونت الحكومة جهازين أحدهما إداري والآخر قضائي. فأما الجهاز الإداري فيبدأ بإعلان وزير العدل لمنطقة محددة من الأرض للتسوية؛ فعندئذ تجمد حال تلك الأرض قانونياً، ثم تقسم الأرض إلى مقاطعات والمقاطعات إلى قطع، ثم تسمح كل قطعة وتوضع لها الخرائط. وبهذا ينتهي دور الجهاز الإداري ليبدأ دور الجهاز القضائي والذي يتكون من محاكم خاصة منحت سلطة القضاء في المنازعات وتثبيت الحدود والحقوق في الأراضي (كالارتفاق) التي أعلن تطبيق القانون فيها. ثم بعد ذلك تُصدر سندات لتكون كوثائق للأراضي لإثبات الحقوق وإجراء العقود والمعاملات مستقبلاً. وكان من المتوقع أن ينتهي العمل بنظام التسوية هذا في حدود خمس عشرة سنة، إلا أن ذلك لم يحدث. يقول حامد مصطفى منتقداً: «ولكن تلك التوصيات (أي توصيات داوسن) انتهت إلى جهاز يوصم بالتراخي والكسل والبطء وأن يشار إليه بدائرة (التاء)، وأن تهمل طريقة التسجيل

التي أريد بها أن تكون الشكل الذي تنتهي عنده طريقة التسجيل العقاري وأن يظل العمل في دوائر (التاء) قائماً منذ سنة 1932 حتى الآن، وإلى ما شاء الله. وبذلك فقد تحقق قول الخبير (يعني داوسن) المعروف (ويخشى أن تسود في العشر أو العشرين أو مئة السنين المقبلات نفس المساوي) إذا لم تعالج هذه القضية بطريقة عملية ناجعة تختلف عن الطرق التي اتبعت قبلاً) وقد كان ذلك، فإن أعمال التسوية لم تتم حتى الآن وبالرغم من أن ما طبق فيه قانون التسوية قد بلغ في سنة 1964 (9407431) دونماً من (106783600) دونم التي ينبغي أن تتم فيها التسوية عدا البوادي والصحاري، فإن الأعمال القضائية والتسجيل وإصدار السندات تتطلب وقتاً آخر ليس بالوسع تقديره». أي أن محاولة السلطة لإحلال السندات محل الأعراف قد فشلت. فعند تطبيق قانون التسوية كان نحو أربعة أحماس الأرض المزروعة تعتبر خارجة عن أحكام القانون ولا تسري فيها سلطة المحاكم، أما الباقي فيقول فيه حامد مصطفى منتقداً: «أما الخمس الباقي فقد كان القانون يطبق فيه تطبيقاً سيئاً لا يكاد يعالج مسائل التصرف وحقوق المتصرفين علاجاً واضحاً مفهوماً».⁷⁶ وما هذه المشكلات إلا لأن أول ما تفكر فيه السلطات عند محاولتها حل المشاكل هو التدخل والمركزية. ولم تفكر أي دولة عربية في الحل اللامركزي كما فعلت الشريعة.

أما في الأردن فقد استمرت معظم القوانين العثمانية سارية المفعول وحتى عام 1953م حين صدر قانون بتحويل الأراضي الأميرية إلى ملك، ووضعت القواعد التي تكفل ذلك التحول.⁷⁷ أي أن الأراضي تحولت من الإذعاني الحيازي إلى المتحد. لذا فأنا أميل إلى أن هذا هو أحد الأسباب في أن أوضاع المواطنين الاقتصادية في الأردن كانت أفضل منها في مصر، إلا أنني قد لا أتمكن من إثبات ذلك الآن. وحتى الأردن حادت عن الطريق من خلال قوانينها الوضعية. وهنا نأتي لفصل جديد من مأساة المسلمين اسمه القوانين المدنية.

ومن المأسى أن معظم الدول العربية تأثرت بالقوانين الغربية في معظم المجالات وعند وضع قوانينها المدنية دون أي محاولة لاختبار تلك القوانين، وأتى هذا التأثير بغض النظر عن الاختلافات الشاسعة بين مصادر تلك القوانين وبين الدول العربية الإسلامية، وبشكل يدعو للعجب.

كما أن هذه القوانين أصبحت هي المشرع بشأن الملكيات وتعريف حدودها وما إلى ذلك من مسائل تتعلق بالبيئة. فالقانون المدني المصري وضعه الدكتور عبد الرزاق السنهوري وساعده في ذلك السيد لامبرت من فرنسا، وهناك تشابه كبير بين القانون المدني المصري والفرنسي. ويقال بأن عبد الرزاق السنهوري ساعد في وضع القانون المدني السوري والليبي والعراقي، والذي اقتبست الأردن منهم في وضع قانونها المدني.⁷⁸ أي أن هناك تشابهاً كبيراً في القوانين بين تلك الدول، لذلك فإن التركيز على بعضها هنا سيغني عن ذكر معظمها.

يقول مصطفى الزرقاء في صدور القانون المدني السوري: «... وكان صدور هذا القانون بمساعي السيد أسعد الكوراني الذي ولاه زعيم الانقلاب وزارة العدل السورية. فقد اهتبل السيد الكوراني فرصة ذلك العهد الانقلابي والحكم الإرهابي، وأقع زعيم الانقلاب الذي تولى السلطتين التشريعية والتنفيذية بأن إقامة قانون مدني أجنبي بدلاً من التشريع الإسلامي وفقهه في هذه البلاد هو خير وسيلة لخلود الذكر وعظيم المكانة في نظر الأجانب، وأوهمه أن هذا العمل يجعله كنبليون الذي كان القانون المدني الفرنسي أكثر تخليداً له من فتوحاته. وقد وجدوا أن القانون المدني المصري الجديد يحقق هذا الغرض لأنه أجنبي أوروبي المصدر، فأصدروه بين عشية وضحاها بجرة قلم هدموا بها أعظم صرح فقهي في العالم، وأقاموا بها قانوناً لا مرجع فيه لقاض أو محام أو دارس إلا أصوله واصطلاحاته الأجنبية... ونحن لا نأبي الاقتباس، فإن الحكمة ضالة المؤمن، ولكننا أترىء في المادة، وإنما نحن بحاجة إلى اقتباس الأساليب الحديثة في البحث الفقهي وترتيبه،... أما إهمال ذلك الفقه... فهو إعلان إفلاس، وليس باقتباس، وهو عجز لا إبداع، فلا يليق هذا بأمة لها ثروة فقهية كثرتنا، وماض تشريعي جليل كماضيها».⁷⁹ رحم الله الشيخ الزرقاء.

الإذعاني المتحد

لا يمكن لأي فرد تخيل ما يمكن أن يحدث لمجتمع من إرباك وتخلف بتدخل السلطات في أموره كما فعلت الأنظمة الوضعية. وسأضرب أربعة أمثلة لتوضيح كيفية تأثير هذه التدخلات في الإذعاني المتحد. المثال الأول: لمر تُعرّف معظم القوانين المدنية الملكية تعريفاً واضحاً بحجة أن القوانين لا تُعنى عادة بالتعريف ولكن بتحديد الأطر التي يجوز للمالك التصرف في حدودها. وجميع القوانين المدنية تعطي المالك حرية التصرف ولكن تشتترط أن يكون ذلك في حدود القانون. فالمادة 802 من القانون المدني المصري والمستمد من المادة 544 من القانون المدني الفرنسي تنص على أنه «لمالك الشيء وحده، في حدود القانون حق استعماله والتصرف فيه».⁸⁰ وهذا معناه أن للمالك أن يفعل ما يشاء طالما أنه أتبع قوانين الدولة، أي أن الفريق المسيطر خاضع لسلطان الدولة في المسائل البيئية، أي أن هناك مركزية؛ وهذا معاكس لمبادئ الشريعة: فلمالك العقار في ظل الشريعة حرية التصرف طالما أنه لمر يضر بأحد من جيرانه (وسيشرح هذا في الفصل السادس). أي أن العلاقة في الشريعة تركز على الفرد مع جاره وليس مع الدولة كالوضع باتباع القوانين المدنية. أي أن حق السيطرة للفريق أصبح محكوماً بقوانين السلطة المركزية وليس بموافقة الجيران. ولهذا التحول من الجيران للسلطة أبعاد اجتماعية وخطية territorial كبيرة في تركيب البيئة وسأشرحها في حينها.

المثال الثاني هو ما حدث بعد أن قسم القانون المدني السوري الصادر عام 1949م العقارات إلى خمسة أقسام، أحدها العقارات المملوكة والتي عرفها بأنها: «الأراضي الواقعة داخل مناطق الأماكن المبنية بحسب التحديد الإداري لتلك المناطق». وهذا التعريف يفترض أن الأراضي التي هي خارج الأماكن المبنية لا تعتبر من الأراضي المملوكة ولكن عقارات أميرية ورقبتها (ملكيتها) للدولة. يقول زيادة معلقاً على هذا القانون: «وبالتالي فإن أي مزرعة واقعة داخل هذه المنطقة (أي منطقة الأماكن المبنية) تعتبر ملكاً. وبالعكس، فالعقارات الواقعة خارج هذه المناطق في سورية، وبناءً على هذا القانون، تعتبر أميرية. إذًا، الأراضي المملوكة سابقاً والأراضي العشرية سابقاً

في الأرياف وخارج المدن والقرى التي عرفت على أنها أماكن مبنية تعتبر أراض أميرية».⁸¹ ياللعجب! إن قانوناً واحداً من الدولة حول الأراضي المملوكة والعشرية من ملكية الأفراد إلى ملكية الدولة، أي من الإذعاني المتحد إلى الحيازي بعد تحويل الملكية.

والمثال الثالث هو إلغاء الإحياء: فقد اعتبر القانون المدني السوري الصادر عام 1949م الموات، أو العقارات الخالية المباحة، أراض أميرية ولكن لمر يثبت عليها حق تصرف بعد؛ وعندما يقع عليها حق التصرف تصبح من العقارات الأميرية، أي أنها ملك للدولة.⁸² وهذا نفس ما حدث في العراق عام 1938م.⁸³ أما في مصر فإن إلغاء نظام الإحياء كان تدريجياً. فقد بدأ بالقوانين المدنية التي اعتبرت الأراضي غير المزروعة ولا مالك لها ملكاً للدولة، وأنه لا يجوز تملك هذه الأراضي أو وضع اليد عليها إلا بترخيص من الدولة وفقاً للوائح.⁸⁴ وبمقتضى هذه الملكية يجوز للدولة أن تُملك هذه الأراضي لمن تراه مناسباً؛ وهذا فتح في مصر، ككل الدول العربية الأخرى، باباً جديداً للرشاوي والعداوات، إذ أن هذا النظام، والأنظمة المشابهة له في الدول الأخرى، وضعت ملكية الأرض في يد الدولة، والدولة ما هي إلا أفراد، والأفراد لهم مصالح، وبذلك فقد يرخصون أو يُقَطِّعون من يشاؤون من معارف وما إلى ذلك من محسوبيات.⁸⁵

كما نص القانون المدني المصري أنه إذا أحيأ شخص أرضاً بدون ترخيص فسيصبح مالكاً لذلك الجزء من الأرض، ولكن تسقط ملكيته للأرض بعدم استعمال الأرض مدة خمس سنوات خلال الخمس عشرة سنة التالية للتملك.⁸⁶ وفي عام 1958م تم قصر الإحياء على مناطق محددة من الصحراء. ثم بعد ذلك بثلاث سنين (1961م) تم تحديد الإحياء بمائة فدان من الأراضي الزراعية.⁸⁷ وبحلول عام 1964م أصبحت جميع الأراضي الصحراوية والأراضي غير المزروعة ملكاً للدولة وألغى نظام الإحياء تماماً،⁸⁸ وبهذا يحق للدولة بيع الأراضي البور والصحراوية لمن أراد استصلاحها وذلك بعد تحديد المناطق التي يجوز أن تباع فيها الأراضي بقرار من وزير الإصلاح الزراعي.⁸⁹ ومن ثم طُوِّرت شروط لمن يشتري الأرض أو يستأجرها لاستصلاحها، وهكذا من تعقيدات أدت إلى تقييد يد المجتمع، ولجان أدت إلى الرشاوي وتثبيط الهمم.⁹⁰ وهذه

التشريعات بإلغاء الإحياء ووضع شروط له، مشابهة لما حدث في كثير من الدول العربية، كالأردن وبلاد الحرمين، وبنفس النتائج.⁹¹

ومن هذا نخلص بأن وضع الأراضي الموات كان أفضل في الخلافة العثمانية منه في العالم العربي، وذلك لأن الموات لمر تلغه القوانين العثمانية ولكن اعترفت به على الأقل، ووضعت له شروطاً أدت إلى تقييده؛ أما في العالم العربي، فإن مبدأ امتلاك الأرض بالإحياء قد قتل، وإن لمر يقتل فإن شروطه في بعض الدول العربية كانت مثبطة للعزيمة. فعلى من أراد الإحياء الحصول على رخصة من الدولة، وللحصول على هذه الرخصة عليه أن يقدم الكثير من الطلبات التي تنهك كاهله، وعليه تعبئة ومتابعة المعاملات الورقية من مكتب إلى آخر بتوقيعات وأختام مؤدية إلى التعقيد والرشوة في جميع المستويات. وبعد كل هذا فإن الإحياء قد لا يؤدي إلى حق الملكية ولكن إلى حق التصرف في بعض الدول العربية؛ أي أن الفريق المستخدم لن يملك بالإحياء ولكن يسيطر ويستخدم.⁹² ليس هذا فحسب، ولكن بعض الدول قننت بأن كل من حاول التعدي على أرض موات فهو إنما يتعدى على أرض الدولة ويعتبر مسؤولاً عن ذلك التعدي. والعجيب هو: كيف ومن هذا الذي سيتعدى على أرض موات إلا إذا كان شخصاً أراد استغلالها والانتفاع بها؟⁹³

وإذا ما قارنا هذه الأنظمة بما كان في البيئة التقليدية نلاحظ الفارق الكبير. فكل خطوة يقوم بها كل من أراد الإحياء لابد وأن تُستأذن فيها السلطات وتوافق عليها. وقد لا تنتهي هذه المجهودات بالأرض في النهاية إلى الإذعاني المتحد، ولكن إلى الحيازي. أي أن تقييد وإلغاء الإحياء أدى إلى تقليل نسبة الأراضي في الإذعاني المتحد، وبهذا قل عدد الفرق التي تسيطر في البيئة. وهذه كبرى مساوئ المركزية.

المثال الرابع هو الشهر العقاري: كما رأينا في البيئة التقليدية فإن تحديد الملكيات اعتمد على الأعراف بين من هم في الموقع من الجيران. أما في البيئة المعاصرة فقد تغير الحال مع ظهور المركزية، فكان على كل مالك أن يسجل عقاره لدى السلطات؛ لذلك أنشئت مؤسسات حكومية لهذا الغرض عرفت بـ «التسجيل العقاري» في معظم الدول

وبـ «الشهر العقاري» في مصر وبـ «السجل العقاري» في بلاد الحرمين وسورية ولبنان وبـ «التحفيظ العقاري» في المغرب. وكانت هذه المؤسسات مستقلة بذاتها أو تحت مظلة البلديات.⁹⁴ وبالتأكيد لمر تكن متواجدة في الموقع كما هو الحال في الأعراف، ولكن كانت بعيدة عنه.

ويهدف الشهر العقاري لإشهار وتوضيح الوضع القانوني للعقار من حيث من هو المالك، وما هي مساحة وحدود العقار وما هي مرافقه وعلاقته مع العقارات المجاورة. والهدف من إنشاء هذه المؤسسات نبيل وقد تحتاجه المجتمعات. فهو يهدف أساساً إلى استقرار المعاملات العقارية وإشاعة الثقة والاطمئنان بين الأفراد. ولكن كيف يمكن إحصاء جميع الملكيات وحصرها في دولة ما وتحديد حقوقها؟ هذا بالإضافة إلى النفقات الطائلة لتنفيذ هذا الحصر؟ علماً أن هذه المعلومات دائمة التغير لتفتت الملكيات وانتقالها من يد إلى أخرى، بالإضافة إلى تشابك الحقوق بين العقارات عند انتقال الملكيات. فمن الصعب على معظم الدول، وبالذات الفقيرة منها، الوقوف على كل عقار وتحديد حدوده وحقوقه عن طريق موظفيها. فكانت أفضل وسيلة في نظر السلطات لتحقيق هذا الهدف هي إلقاء العبء على الملاك من خلال القوانين. ومتى لمر يتجاوب الملاك مع هذه القوانين أصدرت قوانين أخرى، وهكذا تراكمت قوانين الشهر العقاري وتعددت.

والشهر العقاري مثل جيد على أن محاولة تدخل السلطات في خصوصيات الإذعاني المتحد ستفشل لا محالة، مستتهكةً بذلك مجهودات كل من الدولة والملاك على السواء دون مقابل. فقد اختلف الوضع سوءاً من دولة إلى أخرى؛ فكلما تدخلت الدولة كلما زاد الوضع سوءاً لتشتت المسؤولية. ففي مصر كان الهدف من إنشاء الشهر العقاري هو تثبيت الملكيات وتحصيل الرسوم لزيادة دخل الدولة، ولكن الذي حدث هو العكس. فهناك أكثر من مالك للعقار الواحد أحياناً، وقد تُعَيِّر حدود العقار أحياناً أخرى. وفوق هذا، فإن الدولة تنفق على الشهر العقاري بدل أن تأخذ منه. كيف حدث هذا؟

هناك غابة من القوانين في مصر تصل إلى ستين قانوناً لإشهار عقار ما وتتعلق بإجراءات التسجيل والبيانات المطلوبة له، وأعمال ورقية تتطلب مستندات وأختام

وتوقعات لا حصر لها.⁹⁵ ولقد أجرت مجلة مصرية تحقيقاً صحفياً يلخص مشاكل هذا الجهاز الحكومي. يقول التحقيق: «الشهر العقاري هو مشكلة تؤرق كل من يملك قطعة أرض أو عقاراً وأية ممتلكات يرغب تسجيلها وإثبات ملكيته لها .. لجان للتحريات، وتقديرات جزافية وشكاوي بالجملة من المتعاملين. ومشاكل المواطن مع الشهر العقاري كثيرة منها: طول الإجراءات وارتفاع الرسوم التي تضاعفت إلى أكثر من عشر مرات في السنوات القليلة الماضية، .. وكثرة التوقعات، وإذا لم يسدد المواطن ما تطالبه به مصلحة الشهر العقاري فهو أمام أمرين: الحبس أو الحجز على أملاكه وبيع أملاكه. والنتيجة أن الكثير من المواطنين لا تعرف أملاكهم طريق التسجيل عن طريق الشهر العقاري». فبعد أن يقوم المالك بتسجيل عقاره ودفح الرسوم وهي مائتا جنيه بالإضافة إلى رسوم الدمغات والطوابع (15 جنيه) ويعتقد أنه انتهى من الإجراءات، يفاجأ بعد أسبوع أو شهر أو حتى سنة بخطاب ينذره بأنه حدث خطأ في تقدير الرسوم المقررة. ويذهب المواطن إلى نفس المكتب ويقولون له: في البداية عليك أن تذهب أولاً إلى المأمورية التابع لها. فيذهب ويعطونه ورقة ليعود بها للمكتب، وهناك توجه له أسئلة. فيسأل المالك: أأر أسدد الرسوم؟ ويحييون: نعم ولكن تقديرك لم يكن حقيقياً. ويسأل: وكيف عرفتم؟! ويقولون: عن طريق لجان التحريات، لقد تحرت عنك وقدرت الرسوم المقررة الحقيقية. ويسأل عن تلك الرسوم، فيقولون له: فقط ألف جنيه وخمسة عشر مليماً عدا الدمغات والطوابع ... ويسقط في يده.

وتكمل المجلة التحقيق وتقول: «ويبدأ نفس المواطن في مشوار العذاب مع الشهر العقاري من جديد ويفاجأ بعدة قوانين متداخلة لا تمت للشهر العقاري بصلة يحار فيها موظفو الشهر العقاري ذاتهم، فما بالك بالمواطن العادي الذي لا يعرف عن القانون إلا شعاره!». فالشهر العقاري من خلال قوانينه وتوقعاته وأختامه أصبح مكدماً بالمستندات. تقول إحدى الموظفات: في البداية يُطالب المواطن بمستندات لا دخل لنا بها. وتضرب لذلك مثلاً بشهادات التحسين الخاصة بالحكم المحلي، وهي رسوم يدفعها صاحب العقار مقابل الإنشاءات التي تقوم بها الحكومة. «ويذهب المواطن لبلدته ليستخرج الشهادة

المطلوبة، وهناك يطالبونه بشهادات أخرى مكملة لها. ويتأخر وصول المواطن، ويظن مسئول الشهر أنه قد تهرب من دفع الرسوم فيطلقون وراءه لجان التحريات ... وقد يكتفي المواطن بالموافقة ويترك للشهر العقاري حرية التأكد من صحة البيانات ليقوم الشهر بإرسالها بدوره للمحافظات أو الإدارات المختصة للتأكد. ويتأخر الإرسال ويتأخر بالتالي الرد. وتدور مساجلات ومكالمات ورسائل حكومية عليها طوابع ودمغات من أجل كشف يطلقون عليه «كشف التحديد» يستخرج بعد أن تقوم لجنة من الجهة المسؤولة بالمعابنة، ويتأخر التوثيق ويقلق المواطن وتباشر لجان التحريات أعمالها في اتهام المواطن بالتحايل رغم عدم مسئوليته عن ذلك! ... والشهر العقاري بذلك مثل مفتش الضرائب تماماً، أو هو مثل «حلاق القرية» لا هم له إلا تحصيل الأموال». فالرسوم المرتفعة والتي تبدأ من 5 إلى 12 في المائة من قيمة العقار المحددة بالقانون 70 لعام 1964 ترغم الملاك على عدم الدفع واللجوء للقضاء بدعوى تسمى «صحة ونفاذ» يشكو فيها المالك الشهر العقاري للمحاكم. «وتستمر القضايا سنوات وسنوات وقد تتوه بين أروقة المحاكم». فهناك أكثر من مائة ألف قضية مرفوعة ضد الشهر العقاري وتبلغ قيمتها 159 مليون جنيه وهي قيمة الرسوم التي حددها المواطنون ذاتهم في البداية وليس الشهر العقاري. والغريب هو أن مصلحة الشهر العقاري تدعي أنها تقوم بتحصيل الرسوم كاملة وبمبالغ كبيرة تضاف إلى خزينة الدولة، يقول أحد المستشارين: «هذا غير صحيح، فالحقيقة ان الحكومة لا تأخذ شيئاً من المواطنين وزيادة على ذلك هناك رسوم إضافية تقوم بسدادها». فالشهر العقاري يكلف الدولة أكثر مما يعطي، فهناك رواتب القضاة المشغولين بهذه القضايا ورواتب الموظفين ومصلحة الخبراء التي تقوم بتقدير الثمن النهائي. بالإضافة إلى الرشاوي والاختلاسات. فلقد تم القبض مؤخراً على ثلاثة موظفين (موثق وصراف وموظفة) لأنهم قاموا باستغلال وظائفهم للحصول على مليونين و 195 ألف جنيه وذلك بالتلاعب في عمليات رسوم التسجيل. فبعد تسليم المواطن إيصالاً بالمبلغ الحقيقي كانوا يمزقون صور الإيصالات ويكتبون صوراً أخرى بمبالغ ضئيلة ويحصلون على الفرق.⁹⁶ وما هذا إلا مثل بسيط، وقد يكون أسوأ في مصر عن غيره من الدول

العربية الأخرى، ولكنه يعطينا فكرة عن إحلال المركزية مكان الأعراف. فالمركزية أدت إلى ظهور أجهزة تستنزف موارد الأمة ووقت أفرادها وتنتج طبقات بيروقراطية من الأفراد لا هم لهم إلا الاستمرار في مناصبهم وعلى حساب المجتمع دون أي مردود فعلي. فإذا سألت أخي القارئ أي فرد مُلم بالوضع العقاري في مصر سيقول لك إن الأرض في مصر قد يكون لها أكثر من مالك واحد، وحدودها غير واضحة! فماذا كان يفعل هذا الجهاز الحكومي وأمثاله طيلة هذه السنين يا ترى؟

الإذعاني الحيازي

كما رأينا سابقاً فإن السلطات وضعت العراقيل لإحياء الأرض، وكما لاحظنا أيضاً فإن الإحياء لا يوصل العقار إلى الإذعاني المتحد ولكن إلى الحيازي. ولكن ما هي علاقة محيي الأرض بالدولة بعد إحيائه للأرض وحصوله على حق التصرف؟ لقد كانت للمتصرف حرية قصوى في السيطرة في معظم الدول العربية ولكن بعد استئذان الدولة.⁹⁷ هذا السلوك من الدول قد يبدو غريباً، فالدول العربية لا تحث الأفراد على الإحياء بل وتمنعهم من ذلك، إلا أنها في الوقت ذاته لا تضع قيوداً لمن يسيطر على الأرض الأميرية (الحياة). ولكن هذه الغرابة تزول إذا ما علمنا أن هذه الدول اكتشفت أن مصلحتها تكمن في إعطاء الفريق المسيطر حرية أكبر لأن ذلك سيزيد من دخل الفريق المسيطر، وبالتالي من دخل الدولة.

ورغم هذه الحرية في التصرف، إلا أن العلاقة بين الفريق المالك والفريق المسيطر المستخدم كانت تشبه لعبة شد الحبل. فالحبل مشدود من طرفين. كذلك العقار مشدود بين الدولة والفريق المسيطر المستخدم. والشد هنا عبارة عن نوع جديد من القوانين يمكن تسميتها بـ «البيروقراطية المركزية» مؤدية بذلك إلى عقارات في الإذعاني الحيازي، ولكنها أكثر تقنياً من تلك التي كانت في الخلافة العثمانية. فالخلافة العثمانية أصدرت القوانين التي كان على العامل (الفريق المسيطر) التصرف بكل حرية ضمن إطارها. أما في معظم الدول العربية، ورغم ندرة القوانين، إلا أنه بمراجعة اللوائح التي طورها تلك الدول لجمع الضرائب، ولمراقبة المتصرفين فيما يقومون به من

تغييرات، وكمية الأعمال الورقية المطلوبة للحصول على الإذن في تصرف ما، تشير إلى مدى تضاد هذه البيروقراطية المركزية مع الحرية الكبيرة المعطاة للمتصرف في ظل الشريعة الإسلامية. ففي مصر أعطيت وزارة الإصلاح الزراعي واستصلاح الأراضي صلاحية بيع الأراضي البور والصحراوية وتأجيرها لمن يرغب في استصلاحها.⁹⁸ فطُورت الكثير من القوانين واللجان حتى تتم هذه العملية. فهناك لجان لتحديد القيمة الإيجارية للأراضي وذلك بعد قيام لجان الحصر والمساحة في كل محافظة بحصر الأراضي الزراعية التي تملكها الدولة .. الخ. وكل لجنة تصدر قرارات ويتم تنفيذها بلجان ثانية، وتقومها لجان ثالثة، وتشرف عليها لجان رابعة؛ بالإضافة إلى شمول هذه اللجان لأعضاء من جهات حكومية مختلفة كرؤساء مجالس إدارات الجمعيات التعاونية وعمد القرى والمهندسين الزراعيين للمناطق الواقعة فيها الأرض ومدوبين مساحين وأعضاء من الاتحاد الاشتراكي. وإذا تغيّب عدد معين من أعضاء اللجنة، فلن تتمكن اللجنة من الاجتماع ...، وهكذا من أعمال ورقية لا تنتهي وتتطلب توافيق وأختام، مؤكدة بذلك البيروقراطية المركزية؛ أي تشتت وضياع المسؤولية. وفوق هذا فإن هذه القوانين كانت دائمة التعديل بقوانين لاحقة، معقدةً بذلك الحال أكثر فأكثر.⁹⁹

ولكن ما هي نتائج كل هذه التدخلات والقوانين؟ لقد كانت جميع نتائجها سلبية. وإذا ما حاولت ذكرها فلن أنتهي. لذلك سأعطي مثلاً واحداً وهو تدخل السلطة في أمور الزراعة والمزارعين، وهو من الأمثلة الجيدة على رد الفعل العكسي للملاك والمستخدمين ضد هذه القوانين في جميع النماذج الإذعانية. فهناك مئات القوانين الزراعية التي قيدت تصرف الفلاح في مصر، سواءً كانت الأرض الزراعية مستأجرة من المالك أو من الدولة (إذعاني ترخيصي أو حيازي)، أو كان يعمل بها المالك نفسه (إذعاني متحد).¹⁰⁰ فقد تراكمت القوانين الزراعية لأمور عدة منها: محاولة تنظيم الإنتاج الزراعي على مستوى الدولة. فقد نظمت دورات زراعية في كل قرية (الدورة الزراعية هي أن يجبر الفلاح على زراعة محصول معين كالكتان مثلاً في فصل الشتاء ومحصول آخر كالسمسم في فصل الصيف).¹⁰¹ وكانت مواعيد هذه الدورات وأصناف المحاصيل تتغير بقرارات لاحقة. وكانت تتم جميع هذه

العمليات من خلال لجان متخصصة.¹⁰² وكان يعاقب بالحبس أو بالغرامة كل من زرع صنفاً مخالفاً لتلك التي حددتها القرارات المنظمة للدورة.¹⁰³ أي أن المزارع لا يقرر ولكن يُقرّر له، فقد نزع الثقة منه.

ومما ساعد على تراكم القوانين أيضاً تدخل الدولة في تحديد نوعيات البذور والأسمدة؛ فهناك قوانين تحكم البذور (التقاوي) التي سيستخدمها الفلاح، وما هي نوعياتها وكيف يتم تكاثرها، وما هي الشروط الواجب توفرها فيمن رغب في المتاجرة بها؛ والحكم على هذه المسائل خضع للجان وشروط محددة. هذا بالإضافة إلى لجان خاصة للمخصبات الزراعية أو الأسمدة الكيماوية والعضوية. وما إلى ذلك من تدخلات أدت إلى تراكم القوانين.¹⁰⁴

والعجيب هو أن القرارات كانت تسمي كل عمل لا يتفق مع قوانينها جريمة! فهناك جريمة إقامة منشآت على الأرض الزراعية، وجريمة إهمال الأرض الزراعية، وجريمة مخالفة الدورة الزراعية، وجريمة زراعة الفاكهة (تصور أخي القارئ أن هناك جريمة اسمها جريمة زراعة الفاكهة!) وكثرت العقوبات لهذه الجرائم حتى أن هناك جداول أعدت خصيصاً ليتمكن الموظفون من معرفة نوع العقوبة لكل جريمة يقترفها الفلاح البائس.¹⁰⁵ وكانت القوانين تؤكد على البيروقراطية الورقية بذكر ضرورة تواجده الأختام والتواقيع على المعاملات الورقية مشككة بذلك في أمانة الفلاحين.¹⁰⁶

وتم تطبيق هذه القوانين عن طريق بطاقات تسمى بـ «بطاقة الحيازة الزراعية»، والتي تُدوّن عن طريقها الضرائب والإيجارات المطلوبة من المزارع للدولة، وكل ما أخذه المزارع من مواد كيماوية وبذور وما شابه. فالفلاح كما قلنا أخي القارئ لا يقرر ما يزرع في أرضه في حدود إمكاناته، ولكن يُقرّر له، لذلك فهو يعطى البذور والمواد الكيماوية التي كانت تسجل عليه، هذا بالإضافة إلى الضرائب وإيجار الأرض في بعض الأحيان. أي أن الديون بدأت تتراكم على الفلاح، وكان عليه أن يقوم بتسديدها إلى بنك الائتمان الزراعي والتعاوني في شكل محاصيل تقوم الدولة في الغالب بتسويقها وذلك بعد شرائها من الفلاح بأزهد الأثمان. وإذا لم يتمكن المزارع من سداد ما عليه

فسيعاقب. ومرة أخرى تتم أغلب هذه المسائل عن طريق لجان فاتحة بذلك أبواب الرشاوي على مصارعها.¹⁰⁷

إذاً لا عجب أن الرقعة الزراعية في تناقص مستمر. فهذه القيود على العاملين في الأرض ومعاقتهم لقاء عملهم أو عدم تمكنهم من سداد ما عليهم للدولة أدى إلى هجرانهم للأرض. فهناك فلاحون لم يتمكنوا من تسديد ما عليهم للدولة من محاصيل، فكانوا يشترون المحاصيل من السوق لدفعها للدولة لتغطية ما عليهم من إيجار الأرض وتكلفة المخصبات وما شابه! ألا يكف الفلاح عن العمل تحت هذه الظروف؟ ولماذا يعمل إذا علم مقدماً أنه سيخرج من سنته الزراعية خاسراً؟

وهكذا حتى كان من الأصلح لبعض الفلاحين أن يكفوا عن العمل بالزراعة ويهاجروا إلى المدينة مما يسبب مشاكل اقتصادية واجتماعية أخرى. أي يهاجروا من العمل والإنتاج إلى التسكع والتسول إذا لم يجدوا ما يقومون به في المدينة من عمل، وهو الغالب. وبارت الأرض الزراعية، وبدأت المدينة في الاكتظاظ بالسكان في وقت منع فيه إحياء الأرض وارتفعت تكلفة البناء. فكان لسعر الطوب المستخدم في البناء مردود مادي أعلى من زراعة الأرض. فقام المستأجرون للأرض، والذين لا يملكونها ولا يكتثون بها، بتجريفها (التجريف هو إزالة الطبقة السطحية للأرض الزراعية وبيعها لاستخدامها في صناعة الطوب، وهذا يؤدي إلى ظهور الطبقة التحتية، وهي أقل خصوبة، وبالتالي تدهور إنتاجية تلك الأرض الزراعية).

وهكذا إلى أن بلغت المساحة المجرفة في كل عام حوالي عشرين ألف فدان، والمساحة المبورة اثنين وعشرين ألف فدان، والمساحة المتعدى عليها بالبناء عشرون ألف فدان نظراً لمنع الإحياء. أي ما مجموعه اثنان وستون ألف فدان. ويقول تقرير قدم لمجلس الشعب المصري سنة 1985م، أن ما استفقده جمهورية مصر سيصل إلى مليون فدان خلال عشر سنوات في وقت لم تتمكن فيه الحكومة خلال ثلاث سنوات من استصلاح اثنين وأربعين ألف فدان؛ فضلاً عن أن كل فدان تخسره مصر من الأراضي الطينية يعادل عشرين فداناً من الأراضي الرملية المستصلحة.¹⁰⁸ وكل هذا بسبب المركزية وتدخل السلطة التي شتتت مسؤولية الأرض الزراعية ونقلتها من أيدي الفرق العاملة في الموقع إلى فرق خارجية تخطط على أوراق دون إدراك لما تفعل.

ومما ساعد على اكتظاظ المدينة بالسكان أيضاً توافي المستثمرين عن البناء للإيجار أو تلاعبهم لأن الدولة تدخلت في الإيجارات وثبتت من همهم وقلبت الموازين، وهو موضوعنا القادم.

الإذعاني الترخيضي

إن أغلب الأعيان والأماكن العمرانية وضعت في الإذعاني الترخيضي والمشتت في أيامنا هذه؛ ومن أهم هذه الأعيان والأماكن مرافق المدن كالطرق العامة والساحات. وكانت جميع هذه الأعيان والأماكن في الإذعاني المتحد في البيئة التقليدية، ولكنها سحبت إلى الإذعاني الترخيضي أو المشتت بتدخل السلطات. وسأترك توضيح هذا التحول للفصل التاسع. أما الآن فسأوضح تأثير تدخل السلطة على حالة العين إذا كانت في الإذعاني الترخيضي.

كما رأينا في البيئة التقليدية، فإن العلاقة بين الفريق المالك المسيطر والفريق المستخدم كانت مبنية على الاتفاق بين الطرفين في الإجارة. أما في أيامنا هذه، فإن تدخل السلطة أدى إلى تفضيل أحد الفريقين على الآخر، وبذلك تبعدت حرية واستقلالية أحدهما وانعدم الاتزان بينهما مما أثر على حالة العين سلبياً.

إن معظم السلطات في الدول العربية لم تتدخل في الإجارة لأن العلاقة بين المالك والمستأجر اعتبرت مسألة داخلية تخص الفريقين فقط، ولكن كان هناك نوع من التدخل في الدول التي تبنت المذهب الاشتراكي. لذلك فإن تدخل الدولة في الإجارة يختلف من دولة عربية إلى أخرى: فهناك تدخل شديد كما في مصر، أو حرية مطلقة كما في دول الخليج. أي أن وضع الأعيان المؤجرة يختلف بين الدول على نقيض جميع الأعيان الأخرى التي تشابهت فيها أحوال الأعيان في العالم العربي. ولتوضيح تأثير المركزية على حالة العين سنركز على الوضع في مصر لأنه مركزي أكثر من غيره.

لقد شهدت مصر أزمة سكنية بسبب انخفاض حركة البناء بين الحربين العالميتين، مما أدى إلى ارتفاع أسعار الإيجارات ومن ثم إلى إصدار قوانين للتحكم في هذا الارتفاع. أي أن السلطة تدخلت للسيطرة على

الوضع. وكان هذا التدخل من خلال نوعين من القوانين هما: القوانين المدنية التي ركزت على مبادئ الإجارة، وهي القوانين الدائمة. وقوانين الإيجارات التي استهدفت تحديد أسعار الإيجارات إلى أن تنتهي الأزمة السكنية وهي القوانين المؤقتة. إلا أن الأزمة لم تنتهي بسبب هذه التدخلات واستمرت القوانين في الصدور.¹⁰⁹ والذي حدث هو أن القوانين التي حاولت تحديد الأجرة في منطقة معينة تسببت في ارتفاع الأجرة في منطقة أخرى غير مقننة.

ففي عام 1947م مثلاً، صدر قانون يحدد إيجار الأماكن المبنية قبل شهر يناير من عام 1944م، أما التي بنيت بعد ذلك التاريخ فلم تحدد إيجاراتها حتى لا يُثبِّط هذا القانون المستثمرين من البناء.¹¹⁰ غير أن هذا التدخل أدى إلى ارتفاع الإيجارات في المباني الجديدة لأن الملاك توقعوا صدور قوانين ستحدد إيجاراتهم مستقبلاً. وثبتت توقعاتهم: ففي عام 1952م صدر قانون خفض إيجارات المباني المبنية بين شهري يناير 1944م وسبتمبر 1952م، أما ما بُني بعد ذلك فلم تتدخل الدولة في تحديده حتى لا يتوقف نشاط المستثمرين في البناء.¹¹¹ ثم نشطت القوانين بعد الثورة (أي بعد سنة 1952م)، فكانت الدولة تصدر في كل سنة تقريباً قوانين جديدة لتحديد أو تخفيض إيجارات المساكن المؤجرة. إلا أن هذا التصرف دفع الملاك لرفع إيجاراتهم ليقينهم من أن الدولة ستصدر مستقبلاً قوانين تخفض إيجارات أملاكهم.¹¹² كما اشترط بعض الملاك على المستأجرين أن يوقعوا عقوداً بمبالغ أعلى مما سيدفعونه ليقينهم من أن إيجاراتهم ستخفّض بقوانين لاحقة.¹¹³ وحتى تتمكن السلطة من التغلب على هذه المسألة ابتكرت طريقة لتحديد الإيجار. ففي عام 1962م صدر قانون يقدر الأجرة بـ 5 في المائة من قيمة الأرض بالإضافة إلى 8 في المائة من تكلفة البناء؛ وفتح هذا بالتالي باباً للجدل بين الملاك والسلطة لاختلافهم في تحديد قيمة الأرض وتكلفة البناء.¹¹⁴

أدى هذا التحديد في الإيجار إلى توتر العلاقة بين المالك والمستأجر، فقد يرفض المالك القيام بالإصلاحات اللازمة للمبنى، بينما يتمسك المستأجر بالشقة لرخصها. لذلك فقد كانت ترفع آلاف الشكاوي يومياً للمحاكم.¹¹⁵ إلا أن هذه العلاقة المتوترة بين المالك والمستأجر ازدادت توتراً عندما تم تخفيض إيجارات المباني التي كان قد تم تقدير

4.3



6.3



8.3



3.3



5.3



7.3

وكأي دولة اشتراكية، فإن الإجارة التي حددتها اللجان في مصر كانت تميل لصالح المستأجر. إلا أن المستأجر اضطر لمخالفة هذا التحديد الذي وضعته اللجنة في صالحه! فعند الانتهاء من المبنى، كان هناك الكثير من المستأجرين نظراً لزيادة الطلب على السكن لندرته، وللمالك في هذه الحالة الحرية في اختيار المستأجر. فقام الملاك بتأجير عقاراتهم لمن دفع أكثر من غيره (خلو رجل أو نقل قدم). أي أن المالك والمستأجر اتفقا وخالفوا ما وضعته اللجنة. وفي هذه الحالة، دفع المستأجر أكثر مما هو في العقد، وهذا نقيض ما حدث في الخمسينيات وأوائل الستينيات عندما دفع المستأجر أقل مما في العقد. أما إذا لم يكن هناك اتفاق بين المالك والمستخدم، حتى بمخالفة القانون، فلامفر من الخلافات. فقد يطعن المالك في تقدير اللجنة، أو قد يقوم المستأجر بالطعن في مقدار الإجارة بعد السكن.¹²⁰

هذا التحديد في الإيجارات، بالإضافة إلى التضخم المالي، جعل المساكن سلعة ثمينة لكل من المالك والمستأجر على السواء. فكان المالك يترك عقاره خالياً فترة أطول للحصول على مبلغ أفضل من مستأجر أقدر، وهكذا تراكمت الشقق الخالية. ويقال أن عدد الشقق الخالية قد يصل إلى ثماني عشرة مليون في مصر كلها كما قال وزير الإسكان! فهل يصدق هذا؟ ولر لا، فقد يكون الرقم مبالغاً فيه ولكنه مؤشر لما حدث. وكرد فعل لتصرف هؤلاء الملاك، أصدرت الدولة القوانين لتحديد فترة بقاء المباني المعدة للإيجار خالية. إلا أن الملاك تحايّلوا على هذا النظام بعدم تبليغ السلطات بموعد انتهاء المبنى أو إخلائه. فضمنت الدولة قوانينها مواداً تنص على أن يقوم الملاك بتبليغ السلطات بتلك المواعيد. كما أرغمت القوانين الملاك على أن عليهم تأجير المساكن الخالية إذا تقدم لها مستأجر بالقيمة المقدرة.¹²¹

وجميع هذه التحديدات في إيجارات المساكن الخالية شجعت المستثمرين على استئجار المساكن الخالية ومن ثم تأجيرها لغيرهم بسعر أعلى (الإيجار من الباطن) بعد تأييدها، لأن الشقق المفروشة لم تكن خاضعة لقوانين الإيجارات بعد؛ ونتج هذا أيضاً لأن القوانين أعطت المستأجر في حالات معينة، كسفره لفترة طويلة، حق تأجير المسكن لغيره.¹²² فاستغلت هذه الثغرات ودفعت بعض الناس لحجز أكثر من منزل أو شقة مما أضف

إيجاراتها وتحديدها سابقاً بقوانين لاحقة. فعلى سبيل المثال: نص القانون الصادر عام 1965م على أن العقود التي تمت تحت القانون 199 لعام 1952م، والقانون 55 لعام 1958م، والقانون 168 لعام 1961م، ستخفض 20 في المائة اعتباراً من شهر مارس 1965م. وهكذا تراكمت القوانين دون أدنى تفكير في تطبيقاتها وعواقبها. وفي الواقع، فإن كثرة هذه القوانين وتعقيدها أدت إلى ظهور الكثير من الكتب التي تهدف لمساعدة الناس لفهم القوانين. فنشط المحامون وأساتذة القانون وألفت أطنان من الكتب. فمن هذه الأسئلة في هذه الكتب التي وضعت لمساعدة المستأجرين والملاك مثلاً: سؤال: هل سيتم تخفيض مسكن مؤجر بعد عام 1958م مرتين؟ والإجابة: نعم. مرة 20 في المائة ابتداءً من شهر سبتمبر ومرة ثانية ابتداءً من شهر يناير بنفس النسبة...¹¹⁶ يا للعجب! كل ما أريده منك أخي القارئ هو أن تلقي نظرة على أحد تلك الكتب، وتراجع ولو بنظرة سريعة مئات المواد واللوائح والقوانين وتعديلاتها وما إلى ذلك من تعقيدات تدعو للعجب لتدرك مدى سوء تأثير المركزية على المجتمع. والغريب هو أن بعض القوانين تصادمت مع بعضها فحار القضاة أي قانون يتبعون.¹¹⁷

ويمكن تلخيص الوضع والقول أن قوانين الإيجارات أدت إلى اللعب بين الفرق والدولة، تماماً كما يلعب الأطفال لعبة الاختباء والهروب والبحث عن بعضهم البعض (أو الشرع أو طرة أو طيري أو غميمة كما يقولونها في العامية). فالدولة تصدر القوانين ومن ثم يتمكن الملاك من التحايل على هذه القوانين بفتح أبواب جديدة، ثم تغلق السلطات هذه الأبواب بقوانين أخرى ليجد الملاك نوافذ جديدة للهروب من القوانين مرة أخرى، وهكذا... فكيف تم هذا؟

كان تقدير وتحديد الأجرة يتم عن طريق لجان تتبع أنظمة حسابية تملئها القوانين كقيمة الأرض التي عليها المبنى وارتفاع المبنى وما شابه.¹¹⁸ وهذا بالتالي فتح باباً للرشاوي، فبإمكان المالك أن يرشي أحد أفراد اللجنة، أو قد يقوم أحد أفراد اللجنة بتخفيض قيمة الإيجار إذا لم يقم المالك برشوته.¹¹⁹ وكما رأينا، فإن هذه الأبواب كانت موصدة في البيئة التقليدية التي استندت على الاتفاق بين المالك والمستأجر دون تدخل خارجي.

إن صور هذه الصفحة هي مبان في الإذعاني المشتت. فالصورة 3.3 تريك بهواً داخل عمارة سكنية، لاحظ الإهمال في الاستفادة من المكان وفي صيانتته. والصورة 4.3 مثال لتداعي المباني المؤجرة لأنها دفعت للإذعاني المشتت. لاحظ حال الحوائط حول الأنابيب. والصورتان 6.3 و 7.3 ترينا إهمال الملاك والمستخدمين لصيانة أو حتى تنظيف المبنى. لاحظ انتشار الفضلات وسوء حال الحوائط لانعدام الصيانة. وجميع هذه الصور من القاهرة. أما الصورتان السفليتان المتقابلتان (5.3 و 8.3) فهما مبنى في مشروع إسكان من ملكا بماليزيا، وهو في الإذعاني المشتت حيث إن السكان يستخدمون فقط. لاحظ سوء حال الحوائط من أثر الرطوبة.

إلى الأزمة السكنية. وكرد فعل لهذا التصرف، أضيفت إلى قوانين الإيجارات مواداً لا تميز للشخص أن يحتجز في البلد الواحد أكثر من سكن دوغماً مقتضى، كأن يكون متزوجاً من زوجتين مثلاً.¹²³ أما بالنسبة للشقق المفروشة فقد حدثت الأعياب مشابهة بين الدولة والملاك برغم اختلاف القوانين.¹²⁴

كما رأينا في البيئة التقليدية، كان للمستأجر الحق في تغيير وظيفة العقار المؤجر دون الإضرار به؛ وهذا بالتالي يزيد من عطاء البيئة لأنه قد يدفع بعض المستأجرين لصيانة المباني المؤجرة بعد تغيير وظيفتها للاستفادة منها. أما في ظل القوانين المدنية فلا يحق للمستأجر ذلك إلا بموافقة المالك.¹²⁵ ورغم أن هذا القانون في صالح المالك، إلا أنه قد يسيء لحال المبنى وذلك لرفض كل من المالك والمستأجر القيام بأية صيانة لأن العلاقة بينهما متوترة. فجميع هذه القوانين زادت الخلاف بين المالك والمستأجر. وأفضل مثل على هذا هو إصرار القوانين على أن المالك لا يملك فسخ عقد الإجارة عند انتهائه، فالعقد يستمر للورثة حتى بعد وفاة المستأجر. فالمالك له فسخ العقد عندما يقع المستأجر في خطأ قانوني، والمستأجر يتلافى ذلك بشتى الوسائل لانخفاض الإيجار. فقد تدنت بعض الإيجارات إلى بضع جنيهات فقط بسبب التضخم المالي مع الزمن. لهذا حاول الملاك جميع الوسائل الممكنة لفسخ العقد ولكنهم لم يتمكنوا، منتهمياً بهم الحال إلى مناورة جديدة تهدف إلى إزهاق المستأجر الذي تمسك بالمسكن. فمثلاً، إذا تأخر المستأجر في دفع ما عليه من أجرة لفترة تزيد عن المدة التي حددها القانون كان للمالك الحق في فسخ العقد. فقام بعض الملاك بالمهاطلة في استلام الإجارة حتى لا يتمكن المستأجر من إبراز وصل الاستلام عندما يقاضيه المالك في المحكمة لفسخ العقد. والتفتت الدولة لهذه اللعبة وأصدرت القوانين التي تميز للمستأجر أن يدفع الإيجار لأقرب ممثل حكومي في الحي إذا رفض المالك استلامها.¹²⁶

ومن الأمثلة المؤلمة لهذا التحايل هو أن للمالك الحق في إنهاء العقد إذا ساء حال المبنى لدرجة تهدد بسقوطه. ولم يتوانى بعض الملاك عن استغلال هذه الثغرة وبالذات في المباني القديمة. فأضافت الدولة إلى قوانين الإجارة مواداً تمنع هدم هذه المباني دون إذن مسبق من الدولة. ويمكن للمالك الحصول على هذا الإذن بعد الكشف على المبنى

من خلال لجان. ومرة أخرى فتحت أبواب جديدة للرشاوي.¹²⁷ وكثرت المرافعات لهدم المباني، وأهملت المباني عمداً حتى يزداد حالها سوءاً لتهدم. لماذا؟!

إن تدخل السلطة بين المالك والمستأجر وترجيح كفة المستأجر وإجبار المالك على التأجير أدى إلى ضياع السيطرة من المالك. فسواءً قام المالك بصيانة عقاره أو لم يقم بذلك فإنه لن يتأثر لأن دخله لن يرتفع. فالتباطؤ في صيانة المبنى سيؤدي إلى تدهوره، وبالتالي قد يخرج المستأجر من تلقاء نفسه. أو قد يمنع المالك المستأجر من إجراء أي تغيير أو تحسين في المبنى مؤملاً بأن هذا التضييق سيجبر المستأجر على الخروج. وفي الوقت نفسه قد لا يقوم المستخدم بصيانة المبنى إلا إذا كان ضرورياً له، لأنه لا يملك المبنى. أي أن مسؤولية المبنى ضاعت بين الفريق المالك، والفريق المستخدم (المستأجر)، والفريق المسيطر والذي يتكون من المالك والسلطة مشتركين معاً كفريق واحد. أي أن العين دفعت إلى الإذعاني المشتت، ومتى تباعدت مصالح هذه الفرق وتشاكت تدهور حال العقار. وهذه هي نفس النتيجة التي استنتجناها سابقاً في الأوقاف. لقد ساء حال الكثير من المباني المؤجرة لدرجة أن الدولة تدخلت وكونت لجاناً للكشف على هذه المباني المنهارة وتقدير ما يلزم فعله لإصلاحها وإرغام المالك على ذلك. ومرة أخرى لجان تفتح الأبواب للرشاوي (فكما قلنا سابقاً: عندما يضع النظام مصالح أفراد في أيدي أفراد آخرين تظهر الرشاوي). ورفض بعض الملاك استلام قرارات هذه اللجان والتغيب عمداً كالسفر، وذلك فراراً من القيام بالإصلاحات المطلوبة. فكان الحل هو أن تُلصق ما توصلت إليه اللجان على المبنى المنهار وعند أقرب مركز للشرطة.¹²⁸ ومرة أخرى يزداد الشد بإرغام المالك على الإصلاح. فيقوم بذلك بأقل التكاليف. وهذا التدهور في حال المباني يلاحظه كل من زارها، وبالذات المناطق المشتركة منها كالمداخل والمصاعد والمناور (الصور 3.3 إلى 3.3). فالمساكن من الداخل مقبولة لأن المستخدم يقوم بما هو ضروري من إصلاحات لنفسه، أما ما يشترك فيه المستأجر مع الآخرين، كالدرج ومدخل العمارة، فهي خير دليل على تدهور هذه المباني. أي أن المركزية دفعت العقار من الإذعاني الترخيصي إلى المشتت، وتغيرت شخصية الفريق المسيطر.

وهذا الذي حدث في المباني السكنية تكرر في الأراضي الزراعية بعد تدخل الدولة بين مالك الأرض والمزارع، رافعاً بذلك نسبة الأراضي البور في مصر. فمن هذه التدخلات مثلاً: لا يجوز تأجير الأرض الزراعية لمدة تقل عن ثلاث سنوات، ويجب أن لا تزيد أجرة الأرض عن سبعة أمثال الضريبة؛ هذا بالإضافة إلى إجبار المالك على تأجير أرضه، وهكذا إلى أن تناقصت الأراضي الزراعية في إنتاجها!¹²⁹

أختي القارئة أختي القارئ، لقد سألتني البعض: لماذا ركزت على مصر أكثر من غيرها علماً أن الأوضاع تختلف من دولة إلى أخرى؟ فقلت: وكأنكم تسألوني لماذا عممت مرض زيد على عمرو مع اختلافهما كشخصين، فأحدهما أسمر والآخر أبيض، أو أحدهما غني والآخر فقير، إن السرطان هو نفسه سواءً أصاب زيدا أو عمراً. والمركزية هي نفسها سواءً أصابت مصر أو غيرها، وكذلك البيروقراطية الورقية وتشتت المسؤولية وتبعثرها وتحول الأعيان من نموذج إذعاني لآخر وتغير شخصيات الفرق. ولكنني اخترت مصر لثلاثة أسباب: الأول هو توفر المصادر عنها إذ أن علماءها أثابهم الله أثرونا بالكثير عنها، الثاني هو أن نظامها السياسي يميز الانتقاد فليس هناك حرج على الكل من الحديث عنها، وهذه ميزة تغبط مصر عليها في أيامنا هذه، والثالث هو معرفة أكثر قراء العالم العربي بحالها سواءً كانوا بالمغرب أو بالشارقة.

إن ما ذكرته في هذا الفصل من تحول للمسؤولية ما هو إلا يسير من كثير حدث في العالم العربي كما سنرى. ومن ذلك على سبيل الذكر أقول: لقد حولت المركزية علاقة فريق الإذعاني المتحد من الجار إلى السلطة المركزية منهية بذلك الحوار مع الجيران.¹³⁰ كما تحولت معظم الأراضي في المناطق النائية من الإذعاني المتحد إلى الحيازي. أما بالنسبة لمنبع الإذعاني المتحد، أي الإحياء، فقد قُتل تماماً. وفي الإذعاني الحيازي، أدت البيروقراطية الورقية والمركزية إلى تقييدات أشد من تلك التي كانت في الخلافة العثمانية قاتلة بذلك همم الأفراد. وفي الإذعاني الترخيصي اهتز الاتزان المبني على الاتفاق بين الفريقين في البيئة التقليدية، ودُفع العقار المؤجر إلى الإذعاني المشتت وتدهور حاله. ولكن الأهم من كل هذا هو أن المركزية أدت إلى نقصان الفرق المسيطرة في البيئة مقارنة بالبيئة التقليدية.

فالإذعاني المتحد لا يشكل غالبية البيئة المعاصرة، لذلك ضاعت المسؤولية.

ولكن هل ضياع المسؤولية يؤثر على الأمم؟ لقد كان تركيزنا إلى الآن على الأعيان منفردة؛ وحتى نجيب على هذا السؤال لابد لنا من فهم العلاقة بين المسؤولية والأعيان مجتمعة أيضاً. وهو موضوع الفصل القادم.



تواجد الأعيان

الفصل الرابع

في عمارة سكنية ويملك شقته التي هو فيها، بالإضافة إلى الشقة المجاورة والمؤجرة لصديق له. وبذلك يكون الحائط المشترك الفاصل بين الشقتين في الإذعاني الترخيصي، لأن الفريق المستخدم مكون من فردين، هما المالك للحائط والصديق المستأجر للشقة المجاورة معاً كفريق واحد. وقد يملك زيد مع جاره الذي هو أسفل منه أرضية شقته والتي هي في الوقت ذاته سقف لجاره السفلي. فهذه الأرضية في الإذعاني المتحد لأن الجارين العلوي والسفلي يملكانها معاً شراكة، وسيطران عليها معاً، ويستخدمانها معاً كل من جانبه. أما مصاعد العمارة التي يسكنها زيد فقد تكون في الإذعاني الحيازي، وذلك لأن العمارة كانت في الأساس ملكاً للدولة قبل أن يشتريها زيد وجاره السفلي، ولا زالت تلك المصاعد على حالها، بينما السكان يستخدمونها وسيطرون عليها فقط. وقد يوجد في منزل زيد كتب استعارها من مكتبة فهو لا يملكها ولا يسيطر عليها (ترخيصي). بينما شوارع الحي الذي يسكن فيه زيد تملكها الدولة، وقد تسيطر عليها جهة تمثل الدولة (مشتت)، وهكذا. أي أن هذا التعقيد في علاقات المسؤولية بسبب تواجد الأعيان يدعونا إلى التروي في محاولة فهم تواجد الأعيان.

يعد هذا الفصل بمثابة مقدمة لما بقي من هذا الكتاب واستكمال نظري للفصل الأول، وسنوضح فيه تأثير النماذج الإذعانية على البيئة (المسؤولية). لذلك فإن التركيز على استيعاب هذا الفصل مهم لمتابعة ما بقي لنا. لقد كان التركيز في الفصلين السابقين على العلاقة بين الفرق المشتركة في مسؤولية العين منفردة. أما الآن فسنبسط دائرة البحث بالتركيز على الأعيان مجتمعة في البيئة. فالعين لا توجد منفردة في البيئة، ولكنها تتواجد مع أعيان أخرى قد تكون بداخلها أو بجانبها أو فوقها أو تحتها أو هي بداخلها. وهذا التواجد يفرض نوعاً من العلاقة بين الفرق. فتداخل الأعيان ينتج تواجد معين من حيث المسؤولية، وهو ما سأحاول توضيحه في هذا الفصل بإذنه تعالى.

من الملاحظ أن النماذج الإذعانية تتداخل بشكل معقد في البيئة العمرانية بحيث يصعب رؤية الخطوط الفاصلة بينها، وذلك لتداخل الأعيان في البيئة، إذ أن كل عين قد تخضع لنموذج إذعاني مختلف. فالشخص في الشقة المستأجرة يملك أثاثه، أما الحوائط فيملكها مالك الشقة، وجهاز الهاتف في تلك الشقة قد تملكه الدولة. فالأعيان المحيطة بهذا المستأجر تخضع لنماذج إذعانية مختلفة. ولنأخذ مثلاً معقداً بعض الشيء: قد يسكن زيد

قد تتواجد الأعيان بطريقة معقدة كما في المثال السابق، إلا أن هذا نادر مقارنة بالوضع السائد وهو أن العين تتبع النموذج الإذعاني للمكان التي هي فيه. فإذا كانت أرض ما في الإذعاني المتحد، فمن الأرجح أن تكون الأعيان عليها كالحوائط والأثاث في الإذعاني المتحد أيضاً، أو الترخيصي إذا أُجرت. وإذا كان الطريق في الإذعاني المشتت فإن معظم الأعيان عليه كأعمدة الكهرباء والرصيف ستكون في الإذعاني المشتت أيضاً، وهكذا. أي أن النماذج الإذعانية للأعيان تتبع نماذج العقارات التي هي فيها، كالنماذج الإذعانية للعقارات الخاصة أو الحكومية أو الأماكن كالشوارع والطرق غير النافذة والمساحات والرحاب. هذا من ناحية، ومن ناحية أخرى، وكما رأينا في الفصل الثالث، فإن التدخل الخارجي كان المسبب الرئيسي لتحول العين من نموذج إذعاني لآخر. كما لاحظنا أيضاً أن السيطرة هي الحق الذي يسهل التحكم فيه: فيصعب على الدولة مثلاً انتزاع ملكيات الآخرين، كما يصعب عليها منع الآخرين من حق الاستخدام، ولكن يسهل على الدولة السيطرة بإصدار القوانين. فالسيطرة هي أكثر الحقوق الثلاثة تأثيراً ومن ثم تأثيراً في البيئة؛ فتدخل الدولة في الإجارة مثلاً أدى إلى سوء حال تلك الأعيان. لذلك فإن التركيز على السيطرة هو من أفضل المداخل لفهم تواجد النماذج الإذعانية، وهذا ما سنفعله الآن.

إن تواجد النماذج الإذعانية من وجهة نظر الفريق المالك من حيث السيطرة لابد وأن تأخذ إحدى الصورتين المتضادتين التاليتين: الأولى هي عندما تتمتع الفِرَق المالكة المستخدمة للأعيان بكامل السيطرة على أعيانها دون أي تأثير أو تدخل خارجي. فجميع أعيان البيئة في الإذعاني المتحد، والمسؤولية ملقاة بالكامل على الفِرَق المالكة المستخدمة، أي أن كل عقار ذاتي الحكم والتسيير والإدارة. وسنطلق على هذا التواجد «التواجد المستقل». وفي الصورة الثانية، وهي نقيضة الأولى، نجد أن الفِرَق المستخدمة لا تسيطر على أي عين في البيئة التي هي فيها وقد لا تملكها أيضاً؛ فجميع الأعيان في تلك البيئة في الإذعاني الترخيصي أو الحيازي أو المشتت أو المؤقت. ولنسمي هذا التواجد بـ «التواجد التبعية». والمقصود بالتبعية هنا فقدان الفريق لحرية تقرير المصير. أي أن نسبة الفِرَق المالكة المسيطرة في التواجد المستقل أكثر بكثير منها في التواجد

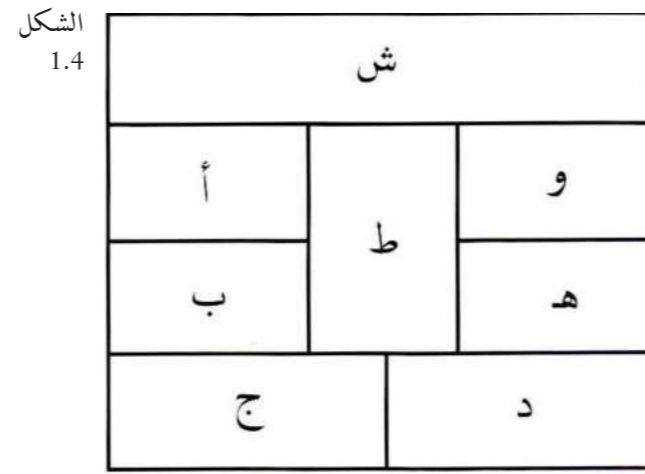

التواجد التبعية: لا يتكون في هذا التواجد أي من الفريقين ش أو ط من السكان (أ، ب، ج، د، هـ، و). والحظ الواحد الفاصل بين العقارين يدل على أن هذه العقارات ليست مستقلة ولكنها تابعة للفريق المهيمن ش أو ط أو كليهما لأنها قد يكونان فريقاً واحداً برغم أن الحوائط الفاصلة بين العقارات قد تكون مزدوجة.

التبعية، فقد تزيد نسبة الملاك المسيطرين عن 90 في المائة من المستخدمين في التواجد المستقل، بينما تقل في التواجد التبعية إلى أقل من 20 في المائة كما في بعض الدول الاشتراكية مثلاً.

وما هذه الأرقام (90 و 20 في المائة) إلا لإعطائك فكرة عما أعني أخي القارئ، فالبيئات تتفاوت، وغالباً ما تتكون من خليط من التواجدين (التبعية والمستقل)، إلا أن ملاحظة شيوع أحدهما على الآخر أمر سهل التمييز. فقد يقوم الملاك بتأجير عقاراتهم في التواجد المستقل، وبهذا لن يتمتع مستخدمو هذه العقارات بالسيطرة، ولن يؤثر هذا الوضع جذرياً على حال تلك الأعيان لأن الفِرَق المستأجرة تستخدم الأعيان مؤقتاً. أما إذا تدخلت الدولة وسيطرت على تلك المساكن المؤجرة، فإن حالة الأعيان ستسوء. والفرق بين الحالتين هو أن عدد الفِرَق المسيطرة لازل مرتفعاً في البيئة في الحالة الأولى (المستقل) مقارنة بالحالة الثانية (التبعية). أي أن السيطرة الخارجية أو المركزية هي العامل المميز بين التواجدين.

سبق وأن تحدثت في الفصل الثاني (في الإذعاني الترخيصي) عن خاصية المستويات في البيئة العمرانية عند الحديث عن حركية البيئة وأهمية ظاهرة التغير لتمييز المستويات المختلفة. فقلت أن الحائط كعين في مستوى

الشكل 2.4

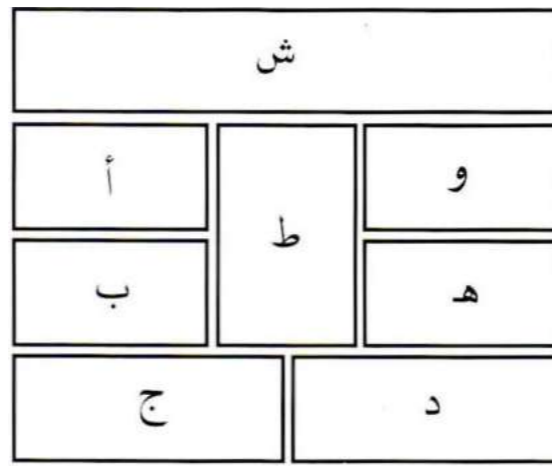

التواجد المستقل: يرمز هذا الشكل إلى عدة منازل تسكنها فِرَق متجاورة (هي: أ، ب، ج، د، هـ، و) تشترك في طريق غير نافذ يسيطر عليها ويملكها الفريق ط. ويؤدي الطريق غير النافذ إلى شارع يسيطر عليه ويملكه الفريق ش. وما يميز هذا التواجد هو أن الفريق ط مكون من الفِرَق الساكنة (أ، ب، ج، د، هـ، و)، والفريق ش مكون من فرق مثل الفريق ط. ووجود الخطين بين العقارات يدل على أن كل عقار مستقل بذاته. فقد يوجد في الواقع حائط واحد مشترك بين الجارين وكلاهما يسيطران معاً عليه أو أحدهما يسيطر عليه والآخر يستخدمه. فهذه مسائل لا تؤثر في الشكل المرسوم لأن الشكل هو رسم مجرد يهدف إلى توضيح العلاقات بين فرق العقارات.

أعلى من الأثاث، وذلك لأن تغيير موقع الأثاث بنقله من مكان لآخر داخل الغرفة لن يؤثر على حوائط الغرفة، أما تغيير موقع أي حائط فلا بد وأن يؤثر على توزيع الأثاث. وإنه إذا ما سيطر على كل من الحوائط والأثاث فريقان مختلفان، فإن الفريق المسيطر على الحوائط لابد وأن يهيمن على الفريق المسيطر على الأثاث، وهذه العلاقة تبلورت لأن الحوائط تحوي أو تحيط بالأثاث؛ وقد سميناها بالاحتوائية. وبالإضافة إلى خاصية الاحتوائية تحدثت عن الجاذبية والانسيابية كخاصيتين أخرتين مسببتين للهيمنة بين الفِرَق. ويثبت أن هذه الخواص الثلاث لابد وأن تؤدي إلى هيمنة فريق على الآخر إذا ما اتصلت أعيانهم. وقلنا إن جميع العلاقات بين فِرَق الأعيان والأماكن المتداخلة والمتجاورة في البيئة تنبثق من خلال إحدى هذه الخواص الثلاث. فالفريق المسيطر على الحي الجامعي، كالمسؤولين في الجامعة، يهيمنون على أولئك المسيطرين على المنازل داخل الحي لأنهم إذا منعوا دخول أي شيء إلى المناطق العامة داخل الحي الجامعي، كمنع دخول الألعاب النارية

مثلاً، فإنها ستُمنع بالتالي داخل المنازل. مثال آخر: نجد أن المسيطرين على شبكة المياه خارج المنازل يهيمنون على الفِرَق التي تسيطر على شبكات المياه داخل المنازل، وذلك لأن تغيير موضع الشبكة الخارجية قد يؤثر على مواضع الأنابيب المغذية للشبكات داخل المنازل، والعكس غير صحيح. لذلك فإن المؤسسات الحكومية التي تسيطر على هذه الشبكات تهيمن على السكان. ومثل هذه الهيئات هي التي تغير تواجد النماذج الإذعانية من التبعية إلى المستقل أو العكس لأنها ستوجد التدخلات الخارجية، فكما قلنا فإن السيطرة الخارجية هي العامل المميز بين التواجدين. لنوضح ذلك بالشكلين التاليين:

الشكل 1.4 هو رسم توضيحي لستة منازل تملكها وتسيطر عليها فِرَق هي: أ، ب، ج، د، هـ، و. وتطل هذه المنازل على طريق غير نافذ يملكه ويسيطر عليه الفريق ط، ويؤدي هذا الطريق إلى شارع يسيطر عليه ويملكه فريق ش. ففي هذه الحالة نجد أن الفريق المسيطر على الشارع والطريق غير النافذ يفرض القوانين على الفِرَق الساكنة في المنازل، كأن يمنع السكان من بناء دكة في الشارع مثلاً، أو يجبرهم على ترك مسافات غير مبنية (الارتداد) داخل أراضيهم لأسباب صحية كما تفعل السلطات في أيامنا هذه، فهي في الغالب تمثل كل من الفريق ط والفريق ش. ولكن إذا كان الطريق غير النافذ في الإذعاني المتحد (كما في الشكل 2.4)، فلا بد وأن يتكون الفريق المسيطر من السكان أنفسهم، أي أن الفريق ط لابد وأن يتكون من الفِرَق أ، ب، ج، د، هـ، و، كأفراد لأنهم هم المستخدمون. ومن الطبيعي في هذه الحالة أن لا يُفرض السكان القوانين على أنفسهم، ولكن يتعاونون فيما بينهم لحل خلافاتهم: فلا توجد قوانين لمنع بناء دكة في الطريق غير النافذ؛ ولكن إذا أراد شخص ما بناء دكة فإن السكان سيقررون ذلك. وهذا ينطبق على الشارع أيضاً: فحتى يكون الشارع في الإذعاني المتحد لابد وأن يكون الفريق المسيطر والمالك مكون من فرق مماثلة للفريق المسيطر على الطريق غير النافذ؛ أي أن الملاك الساكنين (أ، ب، ج، د، هـ، و) ومن مثلهم من سكان الطرق غير النافذة الأخرى، بالإضافة إلى الملاك الذين يُطلون على ذلك الشارع هم الذين يسيطرون على الشارع؛ أي أن الفريق ش يتكون من عدة فِرَق مثل ط كأفراد. ومن الطبيعي هنا أيضاً أن

لا يفرض السكان القوانين على أنفسهم، فلا توجد قوانين لمنع بناء مظلة للسيارة في الشارع. وإذا ما أراد شخص عمل ذلك فإن الجيران هم الذين سيسمحون له بذلك أو يوقفونه، وهكذا. وهذا معناه أنه برغم أن المنازل محاطة بالشوارع، إلا أن التدخلات الخارجية والهيمنة المتوقعة من تواجد المنازل داخل الشوارع قد أزيلت لأن الفِرَق المكونة لهذه الشوارع هم السكان أنفسهم. وباختصار، فطالما أن الفِرَق التي تسيطر على الفراغات المشتركة مثل الشوارع والساحات تتكون من الفِرَق الساكنة، وطالما أنه لا توجد قوانين مفروضة من فِرَق خارجية على الفِرَق الساكنة، فإن التواجد هو تواجد مستقل. وهذا ما فعلته الشريعة في البيئة التقليدية، وهو ما سنوضحه في الفصل السابع. وعلى النقيض من هذا الوضع، فإن التواجد يكون تبعياً طالما خضعت الفِرَق الساكنة لهيمنة الفِرَق المسيطرة على المناطق الخارجية، حتى وإن كانت غالبية المنازل في الإذعاني المتحد، وهو حال بيئتنا اليوم.

أي أن الأساس في فكرة التواجد المستقل هو عدم خضوع الفِرَق الساكنة لهيمنة فِرَق خارجية. وهذا لا يحدث إلا بوضع الأعيان والأماكن المشتركة الخارجية في الإذعاني المتحد ودون تدخلات خارجية. وبناءً عليه فإن للفِرَق حرية مطلقة داخل حدودها في التواجد المستقل. وبهذا تكون الحدود الخارجية للمكان هي العباء الوحيد على أي فريق ساكن، وهي المناطق التي يتماس فيها الفريق مع جيرانه، كالنافذة التي يطل منها على الجيران، والأنبوبة التي تأتي له بالماء، والسلك الذي يغذيه بالكهرباء، والحائط المشترك، وهكذا. وبالتالي فإن أي خلاف بين فريقين (الفريق أ والفريق ب مثلاً في الشكل 2.4) يعتبر مسؤولية هذين الفريقين معاً. لذلك فمن المتوقع أن يكثر الحوار بين الجيران لحل خلافاتهم والوصول إلى اتفاق في التواجد المستقل، وإلا فإن الفوضى ستعم البيئة، وهذه نقطة مهمة جداً. فالكثير يعتقد أن البيئة لن تستمر إلا بالأنظمة والقوانين؛ وهذا صحيح إلى حد ما، لأن البيئة إذا تسلط عليها فريق من الفِرَق الساكنة فقد يضر بالآخرين بتعسفه وظلمه. ولكن إذا تساوت جميع الفِرَق في الحقوق (كما هو الحال في الشريعة)، فإن عدم وجود القوانين سيؤدي إلى الحوار والاتفاق بين الأطراف المتنازعة، وبالتالي إلى بيئة تعتمد على الاتفاق وليس القوانين.

فلا بد للبيئة التي تغيب عنها القوانين والأنظمة أن تُحل خلافاتها داخلياً من خلال الاتفاقات، وإلا عمت الفوضى. فالاتفاقات تحل محل القوانين في التواجد المستقل. وهذا ما حدث في البيئة التقليدية كما سنرى في الفصل السادس. أما في التواجد التبعي فإن حل أي نزاع بين الجارين (ج ، د في الشكل 1.4) يعتبر من مسؤوليات الفريق المسيطر على الفراغ الخارجي (أي الفريق ش أو ط). أي أن الفريق الخارجي المهيمن هو الذي يحل للسكان نزاعاتهم، ولذلك نجده يصدر القوانين لتلافي النزاع ابتداءً. فلا حاجة للاتفاق ولا مكان له في التواجد التبعي. فالفريق الخارجي المهيمن يقوم بكل ما هو ضروري في نظره لتنظيم البيئة، وهذا هو حال بيئتنا اليوم.

إن هذين التواجدين (المستقل والتبعي) يعبران عن مذهبين متناقضين في إدارة البيئة والتعامل معها. فالمستقل هو تواجد يقاوم التدخل الخارجي إلا بمقدار ما يكون ذلك التدخل ضرورياً لصيانة الأمن مثلاً. فالمذهب هنا هو أن كل فريق يُعامل على أنه فريق ناضج يعي مصلحته ومصلحة بيئته. فعدم التدخل هو السياسة المتبعة في إدارة تلك البيئة. وعلى النقيض من هذا، فإن مذهب التواجد التبعي يرتكز على انعدام الثقة في مقدرة الفِرَق الساكنة، تماماً كالأب الذي لا يثق بابنه ويرعاه في كل صغيرة وكبيرة حتى عند رشده. فالمذهب في التواجد التبعي أبوي في معاملته للسكان paternalistic attitude، لذلك تكثر التدخلات الخارجية في هذا التواجد.

ولابد من التنويه هنا إلى أن الخلافات بين الفِرَق المشتركة في العين ستؤدي إلى سوء حالها في التواجد التبعي، أما في التواجد المستقل فلا توجد خلافات بين الفِرَق المشتركة في العين، ولكن الخلافات هي بين الفِرَق المتجاورة، أي بين فِرَق الأعيان المختلفة وليس بين فرق العين الواحدة، ومنتى حدثت هذه الخلافات فإنها ستؤدي إلى الاتفاق وبالتالي إلى بلورة الأعراف كما سنرى.

ولأن مسؤولية الأماكن العامة كالشوارع ملقاة على الفريق المكون من السكان في التواجد المستقل، ولأن حجم هذا الفريق كبير من حيث العدد، فإن المسؤولية تتبعثر بينهم ولا تتركز فيهم وبالتالي قد لا يكثرثون، لذلك فإن أول ما تتدخل فيه السلطات هي الأماكن العامة. وهكذا

يولد التواجد التبعي. أي كلما كثر عدد أفراد الفريق، كلما تبعثرت المسؤولية بينهم، وكلما قلّت مسؤولية الفرد منهم لاتكالمهم على بعض. أي كلما ازداد عدد أفراد الفريق كلما ازداد احتمال تكوّن جهة تمثل مصالحهم، مثل البلدية للقيام بمهامهم. وهذا ما حدث في الدول العربية، وبهذا فإن هذا الفريق الجديد (البلدية) الممثل لهؤلاء الأفراد سيكون بعيداً عن الموقع. فلا بد لنا إذاً من توضيح تأثير بعد الفريق عن العين وحجمه على حالة العين.

حجم الفريق وبعده

لقد استخدمت في الفصل الثالث عبارة «تغيّر شخصية الفريق». ولكن ماذا تعني هذه العبارة؟ إن تغيّر شخصية الفريق تأتي من سببين: الأول هو ابتعاد الفريق أو قربه من العين. فالفريق المشترك بين عدة منازل والذي ملكه الساكنون من حوله، يبعد فريقه ويصبح خارجياً عندما تصدر الدولة قانوناً تمتلك بمقتضاه هذا الفريق. وكما رأينا في سواد العراق فإن الفريق المالك بدل أن يتكون من الأفراد الغائمين صار بيت مال المسلمين، وبذلك ابتعد الفريق المالك وأصبح خارجياً. وينطبق هذا الوضع على حق السيطرة أيضاً. فالمباني التي تبنيها الدولة متميزة ببعدها عن الفريق المسيطر، فصلاحيّة صيانة هذه المباني تعطى لمؤسسات لا تسكن الموقع. وكما رأينا أيضاً في الأراضي الزراعية في مصر: إذ أن الفريق المسيطر أصبح الدولة وليس المزارعين وهو فريق بعيد وخارجي. ومن المعلوم أن بعد الفريق المالك والمسيطر سيؤثر على حال العين أو المكان سلبياً. وهذا بالطبع لا ينطبق على الفريق المستخدم لأن الاستخدام يعني تواجد المستخدمين، أي قرب الفريق المستخدم من الموقع.

أما السبب الثاني لتغير شخصية الفريق فهو تغير في حجمه: ولنستخدم أخي القارئ عبارة «حجم الفريق» للدلالة على عدد الأفراد المكونين للفريق، فعدد الأفراد المشاركين في الفريق قابل للزيادة والنقصان. فالمنزل قد يرثه عدة أبناء ويصبحون شركاء فيه كفريق واحد، وهنا يزيد عدد أفراد الفريق المالك وتتبعثر المسؤولية بينهم. والشقة التي يملكها ويسيطر عليها شخص واحد قد تشتريها شركة ما، ويصبح المالك في هذه الحالة

شركة مكونة من عدة أفراد وليس شخصاً واحداً وتتبعثر المسؤولية بينهم. أو قد يحدث العكس، فيقوم شخص بشراء محل تملكه شركة فتتركز المسؤولية فيه. لذلك سأستخدم عبارتي «فريق صغير» و «فريق كبير» للتعبير عن حجم الفريق. وسأستخدم عبارتي تبعثر المسؤولية عند زيادة عدد أفراد الفريق، وتركز المسؤولية عند نقصان عدد أفراد الفريق.

ملاحظة أخرى هي أنني استخدمت عبارتي «تبعثر المسؤولية» و «تشتت» أو ضياع المسؤولية، فما الفرق بينهما؟ تبعثر المسؤولية تعني اشتراك عدة أفراد في التمتع بأحد الحقوق الثلاثة كفريق واحد، كما وضحت في الأمثلة السابقة: فعندما يملك تسعة أشخاص منزلاً نقول أن مسؤولية الملكية متبعثرة بينهم، فتبعثر المسؤولية إذاً تعبير عن العلاقة بين الحق وعدد أفراد الفريق. أما تشتت المسؤولية فتعني اشتراك فريقين أو ثلاث في العين إذ أن كل فريق يتمتع بحق أو حقين من الحقوق الثلاثة، لذا فهي علاقة بين الفرق والعين. وشتان بين الإثنين. فتوحيد المسؤولية هو عكس تشتت المسؤولية، بينما تركز المسؤولية هي عكس تبعثر المسؤولية.

ومن الملاحظ أن هناك علاقة قوية بين حجم الفريق المالك أو المسيطر وبعده عن العين: فكلما كبر حجم الفريق المالك أو المسيطر كلما بُعد ذلك الفريق عن العين. فإذا كان حجم الفريق المالك لمنزل صغير كبيراً في العدد (كشركة مثلاً) فلن يتمكنوا من السكن فيه. وهذه العلاقة النسبية بين حجم الفريق وبعده لا تنطبق على الاستخدام، لأن الاستخدام يعني الاستيطان في الموقع أو استخدام العين. فزيادة أفراد الفريق المستخدم لا تعني بعدهم عن الموقع.

وهناك علاقة تناسبية أخرى بين حجم العين من جهة، وحجم وبعد الفريق من جهة أخرى. فعادة ما يكون مالك العقار الكبير في أيامنا هذه فريق كبير وبعيد كالحديقة العامة التي تملكها الدولة. ومن البدهي وجود شواذ لهذه القاعدة: فقد يملك الطفل قصرًا كبيراً؛ أو على العكس، فقد يشترك عدة أشخاص في ملكية دكان صغير والسيطرة عليه (وسيوضح الفصل الثامن تعامل الشريعة مع العلاقة بين حجم الفريق وحجم العين).

ولكن هل هناك حجم مناسب للفريق لكل عين من الأعيان؟ الإجابة هي: نعم، ونسمي هذا الفريق بـ «الفريق المستوطن».

الفريق المستوطن

لماذا هذه التسمية (الفريق المستوطن) وما المقصود منها؟ لنقل مثلاً أن مسؤولاً ما قرر إنشاء مصنع لمواد كيميائية، وهذا المصنع سيطلق فضلات غازية تؤثر على سكان حي يبعدون بضعة كيلومترات عن المصنع؛ فهل لسكان هذا الحي المتضرر الحق في الاعتراض على هذا القرار وإيقافه؟ إذا كان لهم ذلك رغم بعدهم عنه نقول أنهم فريق مستوطن، وأن التواجد للنماذج الإذعانية تواجد مستقل؛ وإلا فهم فريق غير مستوطن برغم أنهم مجموعة من الفرق التي تملك وتستخدم عقاراتها وتسيطر عليها (إذعاني متحد). نفس المثل ينطبق على بناء مطار في موقع ما، فقد يعترض السكان الذين يتضررون من أصوات الطائرات على قرار بناء المطار برغم بعدهم عن موقع المطار. فإذا كان للسكان المتضررين حق الاعتراض على هذا القرار وإيقاف بناء المطار رغم بعدهم عن الموقع فإنهم فريق مستوطن.

ولكن لماذا استخدمت عبارة «الفريق المستوطن» ولم استخدم «الفريق المتأثر» مثلاً؟ الجواب هو أن الفريق المستوطن قد لا يكون متأثراً، ولكن شريكاً في العقار، كالشركاء في العمارة السكنية. فإذا قام أحد السكان ببناء خزان ماء في السطح، فللشركاء في العمارة حق الاعتراض رغم عدم إضرار البناء بهم، وإذا لم يكن لهم ذلك فهم فريق غير مستوطن. ويمكن أن ندرك معنى الفريق المستوطن من خلال تصنيف القرارات التي تتخذها الفرق في البيئة إلى أربعة أنواع: الأول هو قرار يتخذه فريق ما ولا يؤثر على الفرق المجاورة، كضم غرفتين معاً ليكونا غرفة واحدة. فإذا منع أي فريق من ضم غرفتين أو ما شابه من أعمال، فهذا مؤشر على أن الجهة المانعة قد تدخلت في شؤون هذا الفريق الساكن (وليس الفريق المستوطن)؛ وهذا مناف لقواعد التواجد المستقل. أي أن الساكن فريق غير مستوطن، ولكي يكون مستوطناً فلا بد له من مطلق الحرية في كل قرار يتخذه إذا لم يؤثر ذلك القرار على غيره.

والنوع الثاني من القرارات هو قرار يتخذه الفريق داخل عقاره ويؤثر بطريقة مباشرة على الفرق المجاورة، كحفر خزان ماء بجانب جدار الجار مما يضر بالجار. والنوع الثالث هو قرار يؤثر على الفرق المجاورة ولكن بطريقة غير مباشرة، كفتح نافذة يكشف منها الفريق دار جاره. ففي الحالتين الثانية والثالثة لا بد من إيقاف القرار المضر بالجار ليكون التواجد مستقلاً ويكون الفريق المتضرر فريقاً مستوطناً؛ فإذا استمر القرار فإن الفريق المتضرر فريق غير مستوطن. أي أن فريقاً تعسف في استخدام حقه أو تمادى في حريته على حساب جاره. أما النوع الرابع فهو قرار يتخذه الفريق ويؤثر على الفرق البعيدة، كقرار تحويل منزل إلى مذبغة، أو إنشاء مصنع كما أسلفت، إذ أن الفرق البعيدة تتأثر بهذا القرار. فلا بد إذاً أن يكون للفرق البعيدة الحق في إيقاف هذا القرار لتكون فريقاً مستوطناً لأن هذا من قواعد التواجد المستقل. وعلى ذلك فالفريق المستوطن تسمية لفريق يشمل المتضررين بالإضافة إلى الشركاء في العقار برغم عدم تضررهم من القرار. ففي ممر عمارة سكنية مثلاً، يسيطر عليه جميع السكان كفريق واحد، لا بد وأن يكون لسكان الأدوار السفلى الحق في الاعتراض على سكان الأدوار العليا إذا وضع أحدهم فضلاته في الممر برغم عدم تضررهم من ذلك. فـ «الفريق المستوطن» كتسمية تفي بجميع هذه المتطلبات. فهو دائم الوجود. لذلك فهو يعني الفريق الساكن في حالة المنزل، ويعني ملاك المنازل في الطريق غير النافذ إذا حاول أحد السكان فعل ما قد يؤثر على الطريق، ويعني سكان الحي بالكامل إذا قام شخص بتغيير وظيفة منزله إلى مذبغة مثلاً، ويعني سكان المدينة بأسرها إذا حاولت جهة معينة فعل شيء يؤثر على المدينة كبناء مصنع يرمي بالفضلات الغازية على مجموعة من السكان أو بناء مطار سيغير أسعار أراضي البعض مما قد يؤثر عليهم. فالتسمية تشمل الساكنين والشركاء والمتضررين من قرار الآخرين والذين سيقفون كفريق واحد ضد من يحاول اتخاذ قرار يؤثر عليهم أو على أعيانهم وأما كنهم، هذا بالإضافة إلى حقهم في التصرف الكامل فيما يملكونه ويسيطرون عليه. ويا سبحان الله، إن جميع مبادئ الشريعة توصل في النهاية إلى الفريق المستوطن، وهو موضوع الفصلين السادس والسابع.

مبادرة الفريق

المقصود بالمبادرة هنا هي المبادرة إلى التحرك والتصرف في كل ما هو مطلوب لمصلحة العين والاهتمام بها. لنقل أن هناك مزرعة حكومية وتعطلت مضخة الماء بها، فسيقوم عامل المزرعة بالاتصال بالمسؤولين بالمكتب الزراعي في أقرب قرية لتدارك الوضع. فإذا كان الوقت متأخراً مثلاً، كأن يكون آخر يوم من أيام الأسبوع، أو عند انتهاء الدوام الرسمي، أو كان المهندس في مهمة أخرى، أو ما شابه ذلك من أسباب، فإن الرد سيكون بالانتظار للغد أو اليوم الأول من أيام الأسبوع القادم؛ وقد يهلك الزرع. أما إذا كان هذا العامل مالكا للمزرعة، فلن يهدأ له بال حتى يصلح المضخة، لسبب واضح هو أنه إذا لم يفعل ذلك فقد يفقد مجهود فصل زراعي بأكمله. فهذا الفريق المستوطن يبادر لعمل ما هو مطلوب منه وبكل إتقان وبأقل التكاليف لأن المسألة تخصه. وإذا لم يقم بذلك فهو المتضرر أولاً وأخيراً. لذلك نقول أنه فريق مستوطن لأنه يبادر إلى التصرف والتحرك لوجود الباعث أو الدافع الذي يحرك إرادته، وهذه مسألة مهمة للبيئة.

أي أن مبادرات الفرق التي تؤثر في حالات الأعيان مرتبطة ارتباطاً وثيقاً باستيطانها. فالفرق المستوطنة هي التي تبادر لاتخاذ القرارات لصالح أعيانها، ولا تنتظر أمر أحد أو استئذان أحد لفعل ذلك. أما الفرق البعيدة فقد لا تعرف صالح العين، وامتى عرفته فقد لا تتحرك، وامتى تحركت فقد لا تتصرف بحرص. فهالك المنزل الذي يسكن فيه أكثر حرصاً على المنزل من المالك غير الساكن؛ وهذا المالك غير الساكن أكثر اهتماماً بالمنزل من موظف الشركة إذا كان المنزل ملكاً للشركة، وهكذا. والبيئة مليئة بالأمثلة التي تشير إلى مبادرة الفرق للتصرف متى كانت هي المتضررة إن لم تفعل ذلك، وصور هاتين الصفحتين والتي تليها أمثلة للمبادرة (الصور 1.4 إلى 14.4).

لقد سألتني البعض: هل ستكون العين إذاً في أفضل وضع إذا ما تم توزيع المسؤولية بحيث يقل عدد الأفراد المشاركين في الفريق. فأجبت: لا، ولهذا نحتاج فكرة الفريق المستوطن. فالفريق المستوطن يعني أكبر عدد ممكن من الأفراد الساكنين أو المستخدمين مجتمعين كفريق

واحد إذا كان الأمر بهمهم. فالمرافق المشتركة في عمارة سكنية مثلاً قد يسيطر عليها شخص يسكن في الدور السفلي، وقد لا يكثر هذا الشخص لما قد يحدث لممرات الأدوار العليا إذا لم يضره ذلك. فهذا الشخص (كفريق صغير) أقل مبادرة من الفريق المستوطن والمكون من جميع السكان كفريق واحد. ومن الممكن أن يكون هذا الفرد ممثلاً لجميع السكان؛ وفي هذه الحالة، فإن السكان هم الفريق المستوطن إذا كان للسكان تأثير على قرار هذا الفرد. أما إذا لم يكن لهم الحق في تغيير قراره فلا وجود للفريق المستوطن؛ وقد يتصرف هذا الفرد حسب مصالحه، والتي قد لا تتفق مع مصالح مجموع السكان. أي أن الفريق الصغير قد لا يجتهد لمصلحة العين؛ وبالمثل، فالفريق الكبير قد لا يستخدم العقار لبعده عنه، وبالتالي هو قليل المبادرة لتبعثر المسؤولية بين أفراده الكثيرين، فهو أيضاً سلبي المبادرة. أي أن الفريق الكبير البعيد يسيء لحال العين؛ وبالعكس، فالفريق الكبير الساكن أو الفريق المستوطن أسرع للمبادرة.

أهمية النماذج الإذعانية

ما هي أهمية النماذج الإذعانية لنا كباحثين في مجال العمران؟ فالنماذج الإذعانية لا تجيب على الأسئلة البيئية التي يتعطش إليها المهنيون: فدراسة النماذج الإذعانية مثلاً لا تنبئنا عن العين هل هي مبنى أم لا، هل هي كبيرة أم صغيرة؛ كما أنها لا تنبئنا عن وظيفة العين، هل هي سكنية أو تجارية أو صناعية، ولا تنبئنا أيضاً عن خصوصية العين: هل هي خاصة كالمسكن أو عامة كالحديقة؛ أي أن أي عين قد تقع في أي نموذج إذعاني: فما هي إذاً أهمية النماذج الإذعانية لفهم البيئة، إلى جانب تمكيننا كمجتمع من الاستفادة القصوى من أعياننا؟

يضطر الباحثون في العادة إلى فصل العوامل التي سيبحثونها بعضها عن بعض، كالعوامل الاجتماعية أو الجغرافية أو الاقتصادية، وذلك لاستحالة دراسة البيئة ككل لتعقد الأمور البيئية. وقد يتعمقون في العوامل ويقسمونها إلى متغيرات أدق كتصرفات ذوي الدخل المحدود، أو قوانين الأراضي أو نوعية التربة ونحوها. ولديهم من الوسائل العلمية ما يمكنهم من القيام بذلك بكل مهارة. لذلك،

فباستثناء الأبحاث التقنية، نجد أن معظم الأبحاث تدرس تأثير وعلاقة العوامل والمتغيرات على البيئة وعلى بعضها البعض. وغالباً ما تظهر هذه العوامل في الأسئلة التي تحاول هذه الأبحاث أن تجيب عليها. ومن أمثلة هذه الأسئلة مثلاً: ما هو تأثير المواصلات على التسوق؟ ما هي علاقة توزيع شبكة الطرق بإنتاجية المدينة صناعياً؟ ما هو تأثير الأوضاع الاقتصادية أو المناخية في الدول النامية على البيئة؟ هل تؤثر البيئة المبنية في العادات الاجتماعية، أو العكس وإلى أي مدى؟ ما هي علاقة المناطق الصناعية في المدينة بالاقتصاد وتأثير ذلك على تشكيل المدينة أو الدولة؟ أي استراتيجيات تخطيطية أفضل من غيرها لهذه المدينة؟ أي أن معظم الدراسات لا تشير مسألة المسؤولية كفكرة أساسية في البحث، ولكن كعامل من العوامل؛ هذا إن ذُكرت.

وهذه العوامل أو المتغيرات أو المعطيات التي يركز عليها الباحثون لن تتضح لنا إلا بأخذ النماذج الإذاعية بعين الاعتبار. وهذه المسألة مهمة جداً، وأرجو منك أخي القارئ أن تركز عليها فقد أدت إلى سوء الفهم لدى الكثيرين. فلا يمكن عزل العوامل التي تؤثر على البيئة ودراستها معزولة عن الكل، وبالذات معزولة عن نماذج المسؤولية؛ فالعوامل تذوب في النماذج الإذاعية. لذلك يصعب مقارنة عين بأخرى. وهذه معضلتي مع الكثير: فهم يقارنون عينين أو مكانين أو عقارين مختلفين في نفس



8.4



9.4

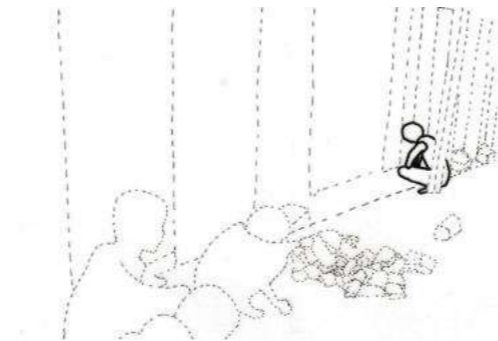

الشكل
4.4

فهو كالبالوعة من قذارته. والصورة 8.4 في الصفحة المقابلة لمصر في قرية بنجلادش: فرغم فقر السكان إلا أن نظافة المناطق المشتركة بين منازلهم تثير الدهشة لأنها تحت سيطرة الفريق المستوطن الذي سيمنع كل من يلوث الطريق. قارن هذه الصورة بالصورة 4.9 من دكا بنجلادش حيث ترى شخصاً يتبول في طرف الشارع الذي تسيطر عليه البلدية كما هو واضح بالشكل 4.4 فالبلدية فريق غير مستوطن، فأين هي من هذا الرجل؟ ونرى في الصورة 10.4 مجموعة من الشباب في الخبر ببلاد الحرمين قاموا بمجهود ذاتي لتسوية أرض وتسويرها بالكفترات لتكون ملعباً لكرة القدم. فمعظم الشباب في هذا السن يعزفون عن العمل المرهق وبالذات في فصل الصيف وفي دولة نפטية. ولأنهم هم المستفيدون منه فقد بادروا للعمل. والصورتان 11.4 و 12.4 هي لأحد أغشية المجاري بالخبر. فالفريق البعيد الذي قام بدهان الغطاء اختار فرشاة كبيرة ودهن الغطاء على عجل ثم غادر الموقع، فأق الأطفال ولعبوا بالدهان ثم أتت الرياح بالفضلات التي لصقت بالدهان كما هو واضح في الصورة 12.4. لاحظ إهمال الفريق البعيد لدهان الغطاء. والصورة 13.4 من سفربولو بتركيا لمر، لاحظ اهتمام السكان بالطريق غير النافذ وجماله. والصورة الأخيرة 14.4 من اسطنبول ترينا مالك سيارة لريكتز لحال العمود البلاستيكي الذي لا يملكه، فما كان منه إلا أن دهسه ليقرب عربته من الرصيف. فاهتمام الفريق المستوطن بأعيانه غريزة عند كل البشر أينما كانوا.

إن مبادرات الفرق متصلة باستيطانها. فنرى في الصورة 1.4 من جزيرة تاروت ببلاد الحرمين طريقاً ضيقاً بين منزلين، فبعدما صدمت سيارة سور المنزل الأيسر قام المالك ببناء أنابيب معدنية لحماية حائطه ما حدى بجاره المقابل فعل الشيء ذاته خوفاً على حائط منزله كما في الشكل 3.4 ونرى في الصورة 2.4 طريقاً ضيقاً من الطائف قام فيه ساكن الدار اليمنى التي بآخر الطريق بإعادة بناء داره، فألقى بعض فضلات الدار المهدمة في الطريق لتسويته مع الطريق العام مما دفع الجار في أول الطريق لبناء درجة واحدة حتى لا تتبعثر الفضلات لطريقه الذي كان قد رصفه. ونرى في الصورة 3.4 من سفربولو بتركيا مجموعة من الأشجار التي تشير بوضوح أن المالك هو من يقوم بكل ما تحتاجه نباتاته لأنه فريق قريب. ونرى في الصورة 4.4 عمالاً يبنون رصيفاً في الشارع في جدة في بلاد الحرمين ليلاً؛ فقد حاول المالك بناء الرصيف لحماية سوره إلا أن البلدية منعتة من ذلك، فما كان منه إلا أن فعل ذلك ليلاً في عطلة نهاية الاسبوع خوفاً منه على جداره. والصورة 5.4 ترينا الرصيف بعد البناء. أما الصورتان 6.4 و 7.4 فهما من بنجلادش ومنتاقتان تماماً. فنرى في الصورة 6.4 قارباً في الإذعاني المتحد خصص لنقل الركاب، إلا أن اهتمام مالكة به وجوده حاله يذهل المشاهد إذا ما قارنه بالأعيان المحيطة به، وبالذات بالنهر الظاهر في الصورة 7.4 والذي تدعي الدولة أنها تسيطر عليه، فالنهر في أسوأ ما يمكن أن يكون عليه من حال، لأن الفريق المسيطر كبير وبعيد،

3.4

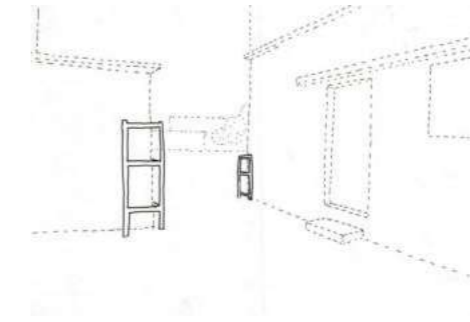

1.4



الشكل
3.4

11.4



13.4



10.4

5.4



2.4



14.4



12.4

7.4



6.4

أن السبب لا بد وأن يكون اقتصادياً أو اجتماعياً إذ أن المباني مصممة والأحياء مخططة (الصورة 15.4). وعلى النقيض من هذا، فدراسة مباني الفقراء غير القانونية (أو المغتصبة squatter settlement وغير الصحية والتي تسمى بالعشوائية لأن طرقها غير منظمة) قد تشير إلى أن سبب سوء حالها هو فقر السكان إضافة لافتقارها لاهتمام الدولة (معظم الدول تستخدم عبارات مثل الاغتصاب أو الاستيلاء أو وضع اليد حتى وإن كانت إحياءاً، الصورة 16.4). ولكن الواقع هو أن عدم اهتمام السكان بأحوال مبانيهم راجع إلى عدم ملكيتهم للأراضي وبالتالي تسوء حالتها كمشاريع إسكان الدولة سابقة الذكر. ثم تأتي الدولة بالباحثين لمعرفة السبب في الخللين. فهذان الموضوعان (إسكان الدولة والمساكن غير القانونية) قد بحثا من زوايا كثيرة. فالاقتصاديون يوعزون سوء الحال إلى الفقر، وعلماء

الصورة 15.4 مشروع إسكان بالقرب من مدينة فاس بالمغرب. والصورة 16.4 من ضواحي مدينة فاس.

شؤونهم اليومية التي لا تنتهي كالبحث عن لقمة العيش وسقف ينامون تحته. وهذا بالتالي سهل لمن أراد السيطرة على هذه الشعوب أن يتماهى ويفعل ما يريد. وسأنتظر لهذا في الفصل التاسع باختصار؛ فهذا الكتاب عن العمران وليس السياسة أو الاقتصاد. والآن وبعد هذا التوضيح نذهب إلى أهمية النماذج الإذاعية من الناحية البحثية. وهذه المسألة قد لا تهتم غير الباحثين وبإمكانهم ترك ما بقي من هذا الفصل والذهاب إلى الفصل التالي.

في أي بحث ذي علاقة بالبيئة العمرانية لا بد من الاستناد إلى الحالات الدراسية. والمقصود بالحالات الدراسية studies+case هنا المواد الأساسية التي يعتمد عليها الباحثون من إحصاء النفوس أو حركة المرور أو الموارد المالية وماشابه ذلك، أو ملاحظات اجتماعية كسلوكيات الأفراد وعاداتهم، وهكذا. فالباحثون يلجأون إلى هذه الحالات الدراسية للوصول إلى نتائجهم conclusions أو لقياس فرضياتهم النظرية hypotheses عليها. وهنا تكمن المشكلة، فأى حالة دراسية لا بد وأن تشمل على أعيان، كالمباني والأثاث وشبكات الطرق وشبكات الري والصرف الصحي؛ ولا بد أن تشمل أيضاً على أفراد أو جماعات وسلوكياتهم أو رغباتهم أو ميولهم أو إمكاناتهم الاقتصادية وما إلى ذلك. أي لا بد من توفر العين والعنصر البشري في أية حالة دراسية. وأي فرد في المجتمع هو بالتأكيد مستخدم إذا لم يكن مالكاً أو مسيطراً، أو سيصبح يوماً ما مالكاً أو مسيطراً لعين ما، أو هو فرد في فريق يسيطر أو يملك. وبالتأكيد، فإن تصرفات هؤلاء الأفراد وعلاقتهم مع الآخرين وإمكاناتهم ما هي إلا انعكاس لموقعهم في البيئة من الحقوق الثلاثة (الملكية والسيطرة والاستخدام). وهنا قد يساء الفهم ويستنتج الباحث نتائج واهية. وهذا ينطبق أيضاً على الأعيان: فالعين في الحالات الدراسية لا بد وأن تكون في أحد النماذج الإذاعية، ولذلك فإن حالات الأعيان تتغير بناءً على نموذج المسؤولية التي تقع فيها العين. وهنا أيضاً قد يساء الفهم.

سأضرب بعض الأمثلة لسوء الفهم: من أشهر هذه الأمثلة دراسة مشاريع إسكان الدولة التي لا يسيطر فيها السكان على شققهم ولا يملكونها في الكثير من دول العالم، فهي في الإذاعي المشتت. فعندما يزداد حال المباني سوءاً تأتي السلطات بالباحثين للبحث عن السبب اعتقاداً منهم

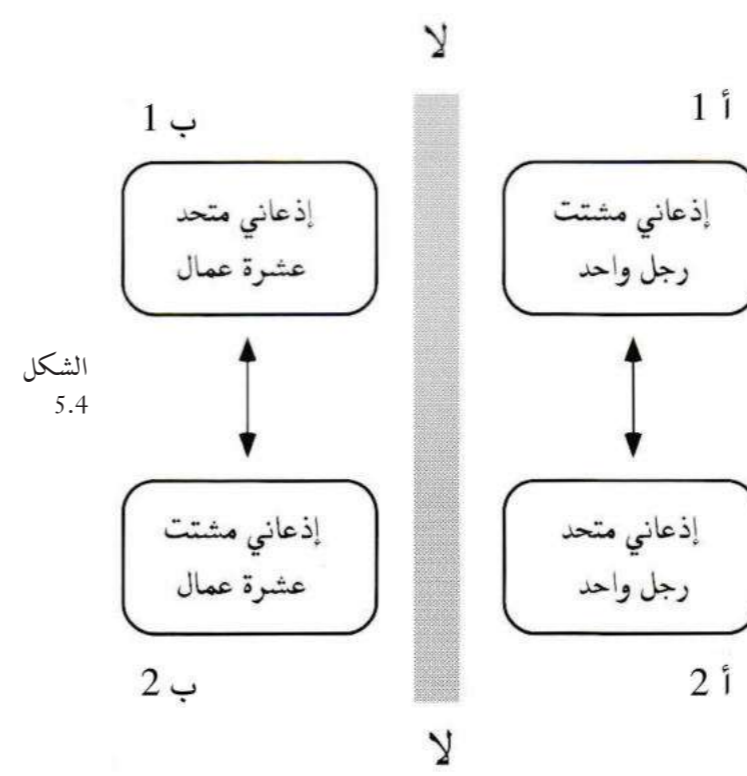

الشكل 5.4

تصح المقارنة. ولكي نقارن بين الأعيان باستخدام النماذج الإذاعية علينا أن نثبت جميع المعطيات مثل المناخ ومواد البناء وموقع العين وعادات الفرق ومستويات تعليمهم وما إلى ذلك من عوامل ومتغيرات، وهذا مستحيل. وهذه هي قوة النماذج الإذاعية. فهي تتلأفي مقارنة الأعيان المختلفة، وتقارن العين بنفسها فقط. وعلينا أن نعي هذه النقطة لأهميتها. فالنماذج الإذاعية تتقبل جميع المعطيات وتبنيها بما سيحدث للعين إذا تغير النموذج الإذاعي. فعلى سبيل المثال: النماذج الإذاعية تبني أن حال العين ستتدهور إذا ما تشتتت المسؤولية في الغرفة ب من الوضع ب I إلى الوضع 2. وهذا هو السبب في أن للنماذج الإذاعية المقدرة على التنبؤ بحالات الأعيان مستقبلاً.

كما أن هناك فائدة مهمة لنا كمسلمين من النماذج الإذاعية: فالكثير يعتقد أن مشكلة المسلمين ناتجة عن قلة مواردهم أو تعسف حكاهم أو جهل شعوبهم وما شابه من عوامل. وهذه المسائل ما هي إلا ثمرات نقطتها للانزلاق التاريخي والتدريجي البطيء لنماذج المسؤولية عند المسلمين دون شعورنا بذلك. فهذا الانزلاق سلب الفرد حرته وإرادته وبالتالي اهتمامه بأحداث أمته ومشاركته في بنائها والتفكير في مسارها. والنتيجة هي شعوب غرق أفرادها في

النموذج الإذاعي. ولتوضيح ذلك أقول: من الخطأ مقارنة أي عقارين باستخدام النماذج الإذاعية، وذلك لأن تصرفات الأفراد وإحساسهم بالمسؤولية لا يمكن أن يتساويا. فلنقل بأن هناك غرفتين متشابهتين تماماً (الشكل 5.4) في عبارة واحدة، وسكن في أحدهما (1أ) رجل أعمال ينزل فيها بين كل فترة وأخرى إلا أنه لا يملك الغرفة ولا يسيطر عليها (المشتت)، وسكن في الغرفة الأخرى (ب) عشرة عمال يملكون الغرفة ويسيطرون عليها (المتحد): فأى الغرفتين في وضع أفضل؟ قد يقول قائل أنه استناداً إلى النماذج الإذاعية فإن الغرفة التي في الإذاعي المتحد (ب) لا بد وأن تكون في وضع أفضل (من 1أ). ولكن هذا غير معقول، فالغرفة التي يسكن فيها عشرة عمال (ب) من الأرجح أن تكون في وضع أسوأ من الغرفة التي يسكنها رجل الأعمال (1أ) رغم أنها في الإذاعي المشتت. فأين الخطأ؟ أقول: إن من الخطأ الإجابة على هذا السؤال أو محاولة المقارنة بين الغرفتين ابتداءً، وذلك لأسباب كثيرة منها:

اختلاف فريقي الغرفتين من حيث المستوى التعليمي والدخل والعادات وما إلى ذلك، ناهيك عن احتمال وجود اختلاف بين الغرفتين. فأنا لمر أقم بهذه المقارنة في أي فصل من هذا الكتاب، وقد يخيل للقارئ أنني فعلت ذلك. ولكن ما كنت أقوله هو أن أي عين ستكون في حالة أفضل متى توحدت مسؤوليتها في فريق واحد، أي متى دفعت العين إلى الإذاعي المتحد. فسيحسن حال الغرفة إذا كان رجل الأعمال هو المالك والمسيطر عليها؛ أي متى دفعت الغرفة من الوضع 1أ إلى 2أ. وكذلك الغرفة التي يسكن بها العمال تعتبر في أفضل حال بالنسبة لمعطياتها التي هي فيها؛ ولكن عندما تؤول ملكية تلك الغرفة أو السيطرة عليها إلى فريق خارجي (الوضع ب2) فإن وضعها سيزداد سوءاً مما هي عليه الآن. ولهذا وضعت خطأً رأسياً فاصلاً (لا، لا) في وسط الشكل حتى أبين للقارئ أنه لا تجوز المقارنة بين الغرفتين «أ» و «ب». أي يجب تلافي المقارنة الأفقية تماماً. ولكن المقارنة تكون رأسياً كما هو في الشكل، فنقارن الوضع 1أ بالوضع 2أ، والوضع ب1 بالوضع ب2.

أي أن النماذج الإذاعية تبني عن حالة العين في إطار معطيات محددة. حتى وإن كانت الغرفتان متشابهتين تماماً، وكانت الفرق متشابهة في الحجم والبعد عن العين، فلا بد من وجود اختلاف بين سلوك الأفراد؛ لذلك لا

لإنشاء المساكن لعامة الشعب. وهذا بالفعل ما حدث في معظم الدول. ولا أدل على ذلك من المؤسسات الحكومية التي أنشئت لهذا الغرض كوزارات الإسكان. أي أن العامل المادي قد أعمى الباحثين والمسؤولين عن الحقيقة.

وقد يحدث عكس ذلك. فقد يقوم باحث مهتم بالمحافظة على المناطق التقليدية مثلاً preservation بمقارنة مساكن تقليدية تملكها وتسكن بها طبقة مقتدرة مالياً (الإذعاني المتحد) بمساكن أخرى تقليدية تسكنها طبقة اجتماعية محدودة الدخل ولكن لا تملكها ولا تسيطر عليها (ترخيصي أو مشتت). ولأن المقتدرين مالياً سيهتمون بما يملكون أكثر من غيرهم، فإن الباحث سيستنتج أن هناك علاقة قوية بين مقدرة السكان المالية ومحافظة السكان على تلك المباني. فالباحث بهذا قد أكد هذه العلاقة ولكنه بالغ فيها وذلك لأنه قارن مساكن المقتدرين في الإذعاني المتحد بمساكن المحدودين مالياً في الإذعاني المشتت.

19.4



كإنشاء مركز اجتماعي أو توصيل الكهرباء أو بناء جسر أو طريق لهم. فهذه المناطق السكنية البالية في الإذعاني المتحد، وبالتالي فهي أفضل ما تكون عليه إذا ما أخذنا في الاعتبار فقر السكان (الصور 17.4 إلى 26.4). وكما سنرى في الفصل التاسع، فإن أفضل وسيلة لتحسين الوضع هي مساعدة الإنسان الساكن وليس تحسين البيئة المبنية كما يفعل المسؤولون لأن تحسين البيئة المبنية لا يؤدي بالضرورة إلى تحسين حال الفرد. وعلى النقيض، فإن مشروع سكن موظفي قطاع حكومي، كالجيش مثلاً، يعتبر في نظر معظم الباحثين إنجازاً مقبولاً، هذا إذا لم يكن ناجحاً، برغم أن تلك المساكن في الإذعاني المشتت. لكن ما يظهرها بهذا المظهر الجيد هي الملايين التي تنفق عليها. أي أن الوضع السيء للأعيان في هذه الحالة قد دفن بالمال، أما في المناطق الفقيرة التي هي في الإذعاني المتحد، فإن الفقر أعمى أنظار الباحثين عن الحقيقة وتبلورت المساوي أمامهم. ولهذا فقد يستنتج الباحثون من دراسة كلتا المنطقتين أن ما قامت به الدولة من مشاريع سكنية حل مقبول لأن حالها أفضل مقارنة بمساكن هؤلاء الفقراء، وسيوصون بتدخل الدولة

أصور الصفحة الحالية والآتية من أهم صور الكتاب وهي من محلة تسمى «مكسيك» خارج مدينة أصيلة بالمغرب. والظاهر أنها سميت بهذا الاسم تشبيهاً لها بالمناطق غير المنظمة في البناء والتخطيط كما هو واضح من الصورتين 19.4 و 20.4 إلا أن التضاد بين ما يراه الإنسان من الخارج مقارنة بداخل المنازل يدل على أمور كثيرة منها مبادرة الفريق المستوطن ونمو البيئة

21.4



20.4

18.4



17.4

مرافق المبنى كفريق واحد (condominiums) كالممرات والمصاعد، إذعاني متحد) سيختلف عن الترابط الاجتماعي بين أولئك الذين يسكنون في عمائر مؤجرة (ترخيصي). ففي الممر الذي يملكه ويسيطر عليه الجيران، على السكان أن يتعاونوا على صيانة مرافق المبنى، لذلك فهم كثيرو الاجتماع والنقاش لتحديد التكلفة وانتداب أحدهم للقيام بذلك، وهكذا يزداد الترابط الاجتماعي بينهم. أما في الشقق المؤجرة، فهذه الأمور متروكة للمالك، لذلك فقد لا يتقابل السكان أبداً مما يؤدي إلى ضعف الترابط الاجتماعي بينهم. ولأن هذه الاختلافات في العلاقات الاجتماعية نتجت لاختلاف السكان في مواقعهم كفريق مسؤولة، فإن النتائج التي تؤخذ من هذه المساكن كحالات دراسية ستوهم الباحث.

ومن الأمثلة الشائعة الخاطئة لنتائج الأبحاث دراسة تأثير الفقر في البيئة. فمتخذوا القرارات والمهنيون من معماريين ومخططين مقتنعون أن مناطق الفقراء السكنية عار على المدينة. لذلك، نجدهم يركزون على تحسين تلك البيئة عن طريق تقديم مساعدات بنائية لهم،

الصورة 17.4 من ماليزيا، ترينا منزلاً في حالة معقولة رغم ضعف إمكانيات صاحبه، فهي أفضل ما تكون عليه إذا ما أخذنا في الاعتبار حال الساكن. وهذا ينطبق أيضاً على الصورة 18.4 من قرية ترمقل شمالي باكستان: لاحظ أن كل شبر من المنشأ مستغل بطريقة أو بأخرى رغم قلة إمكانيات المستخدمين وضعف حالهم.

الاجتماع ينسبون فشل مشاريع الإسكان للتصاميم التي لم يتقنها المعمار يون، والبلدية مضطربة لأن مظهر هذه الأحياء يؤدي ناظري كبار المسؤولين والزوار وتريد حلاً عاجلاً، بينما يصر البنك الدولي على أن نقص البنية الأساسية كشبكات المياه والصرف الصحي هو سبب المشكلة في الحالة الثانية.

وهكذا تجرى الأبحاث وتقرح الحلول. ولأن أساس المشكلة لم يعرف، وهو عدم اهتمام السكان بأعيانهم لأنهم في الإذعاني المشتت، فالمسألة لن تحل. فبعد دراسة لتخفيف حدة الإجماع في منطقة سكنية ما قد يكون الجواب أن الممرات المظلمة هي السبب الذي ساعد المجرمين على القيام بجرائمهم، ثم يأتي الاقتراح بإضاءة الممرات. وعند إضاءة الممرات في مشاريع الإسكان لتخفيف حدة الاعتداءات على السكان، ووضع حرس في مناطق معينة، نجد أن المعتدين تأقلموا مع المعطيات الجديدة ولم تحل المشكلة بعد، ذلك لأن السلطة لم تفكر في تمليك هذه الممرات للسكان وفرض سيطرتهم عليها الأمر الذي يدفع الممر إلى الإذعاني المتحد بدلاً من بقاءه في الإذعاني المشتت كما في الاقتراحات السابقة حيث يحار الباحثون وتظل المشكلة قائمة، وهكذا.

مثال آخر وهو دراسة تأثير الخلفية العرقية في الترابط الاجتماعي بين الجيران. فقد يختار الباحث عينات مختلفة في بحثه بالتركيز على نوعية واحدة من المساكن للوصول إلى النتائج. ولنقل أنه اختار عمائر سكنية في أحياء مختلفة ومن أعراق مختلفة. فالترابط الاجتماعي بين سكان العمارة التي يشترك فيها جميع السكان في ملكية

24.4



واستثمار الناس لأفضل الأعيان في عقاراتهم، والأهم هو أن هذه البيئة هي أفضل وضع يمكن الوصول إليه لأنها في الإذعاني المتحد. فالسكان هم المالكون والمسيطرون والمستخدمون لمنزلهم. فلاحظ في الصورة 21.4 التضاد بين خارج أحد المنازل ودخله من حيث الاهتمام. فخارج المنزل لا يملكه الفريق الساكن بعد، فلا فريق مستوطن للطريق، فحاله لا يقارن بالداخل. والصورة 22.4 في هذه الصفحة ترينا نفس المنزل من داخل بوابة المنزل. لاحظ أن المالك قام بتبليط الأرض بقطع من البلاط جمعها من أماكن مختلفة وأنه أتى بالباب من مكان ما. لاحظ طريقة طلاء الحائط المصنوع من الصفائح المعدنية. أما الصورتان 24.4 و 25.4 فهما لساحة المنزل حول بئر الماء. فإذا ما علمتم عن فقر السكان فستتعبون لحال هذه البيئة. فهي بيئة في منتهى الجودة مقارنة بضعف السكان أمام القانون وفقدهم مادياً، وذلك لأن فرقها المستوطنة تبادر للتصرف إذ أن أعيان المنازل في الإذعاني المتحد. لاحظ نظافة المنزل والحوائط في الصورتين 23.4 و 26.4 فالصورة الأولى منها للمجلس والثانية لغرفة المعيشة.

25.4



22.4

26.4



23.4

المدن

الفصل الخامس

إن اتساع رقعة المدن أمر لا بد منه في المناطق العامرة. وهذا الاتساع في مدن العالم الإسلامي لم ينتج عن تخطيط مسبق بالمعنى المستخدم اليوم لكلمة تخطيط؛ كما لم تشرف على هذا الاتساع سلطة مركزية؛ ولكن الذي حدث هو تراكم لتصرفات الفرق الساكنة مؤدية بذلك إلى اتساع رقعة المناطق العامرة. أي أن نمو المدن وشكل البيئة العمرانية التقليدية نتج عن تراكم القرارات التي اتخذها السكان، وهذه القرارات في العادة قرارات ذات مستوى صغير كبناء مبنى في مزرعة خاصة، أو إحياء أرض مجاورة وهكذا؛ فهي ليست قرارات ذات مستوى عالٍ كتحديد منطقة لتكون مخصصة للتصنيع وأخرى للسكنى كما هو الحال اليوم في التخطيط. وأرجو أن لا يعتقد القارئ أن انعدام التخطيط في تلك المدن انتهى إلى تراكم فوضوي للقرارات ونمواً عشوائياً للمدينة، بل كان مبنياً على مبادئ معينة.

إن اهتمام عموم الناس، بأعيانهم أكثر من أعيان غيرهم أمر طبيعي؛ فقد لا يترددون في إلقاء العلب الفارغة مثلاً خارج منازلهم مقارنة بداخلها. فرغم أن الإسلام يحث على عدم الإضرار بأعيان الغير، وبالذات الأماكن المشتركة كالطرق والساحات، إلا أن البعض يقوم بذلك. فالمسألة نسبية بين الناس. فالنفس البشرية تهتم عموماً بما تملك أكثر مما يملك الآخرون. لذلك فتركيز معظم الأفراد

سيركز هذا الفصل على حركية البيئة، أو طرق اتخاذ القرارات التي أثرت في نمو وتكوّن المدن في العالم الإسلامي، وذلك بدراسة المبادئ التي وجهت اتساع رقعة المدن أولاً، وتوضيح تكوّن المدن الأولى مثل الكوفة والفسطاط وبغداد ثانياً، وتأثير كل منهما في أحوال الأعيان.

نمو المدن

كما قلنا في الفصل الثاني، فقد كان الإحياء أهم وسيلة لإعمار المناطق المحيطة بالمدن والقرى. فالدراسات تؤكد أن الكثير من القرى والمدن كانت محاطة بمزارع تحولت تدريجياً إلى مساحات بنائية.¹ وقد كانت هذه المزارع يوماً ما مواتاً وتم إحيائها (الصور 1.5 إلى 12.5). فيقول المقريزي (ت 845) في الفسطاط مثلاً: «إعلم أن موضع الفسطاط الذي يقال له اليوم مدينة مصر كان فضاء ومزارع فيما بين النيل والجبل الشرقي...»² فإذا كان الإحياء هو أهم وسيلة لبناء العامر، فالسؤال المنطقي هو: هل الشوارع المتعرجة التي نراها اليوم في المدن التقليدية هي الرقع المتبقية من الأراضي المبنية المحيطة؟ لنوضح هذا السؤال أولاً لأهميته في نمو المدينة.

6.5



7.5



ترينا الصورة الجوية 6.5 من المدينة المنورة، والصورة الجوية 7.5 من دلتا النيل بمصر (وكلاهما من: Google Earth) زحف المباني على المزارع. لاحظ تداخل المزارع والبناء في الصورة الأولى، فهناك تحول تدريجي من مزارع إلى مساحات بنائية. والصورة 5.5 (يمين هذه الصفحة) من شمال أفريقية ترينا مبان على أراضي زراعية. لقد أصبحت الأرض سلعة بسبب إلغاء إحياء الأرض ما أدى لمثل هذه الظواهر.

ترينا صورتان 1.5 من تازة و 2.5 من فاس بالمغرب إحاطة المزارع بالمناطق المبنية. والصورة 3.5 من الأغواط بالجزائر والصورة 4.5 من وزان بالمغرب توضح نفس الفكرة.

2.5

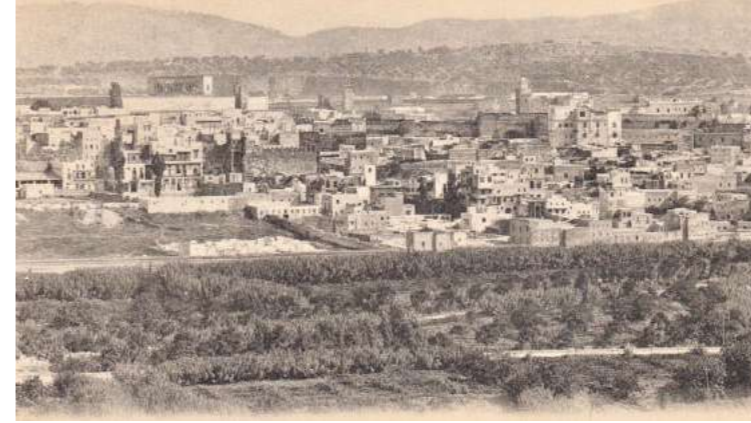

4.5



1.5

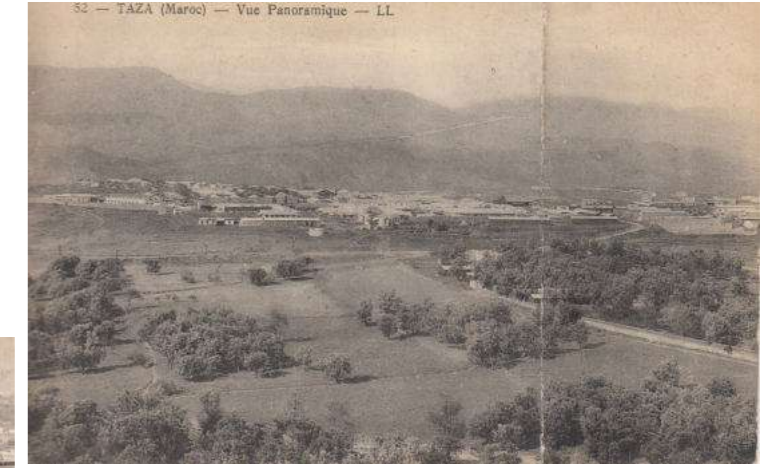

3.5



5.5



الشكل
1.5



الشكل 1.5 مسقط أفقي لوسط مدينة سفربولو بتركيا: (المصدر: دراسة ميدانية للأستاذ دوجان كوبان، 1976م، لرسوم صفاقس انظر الفصل الثامن ص 321). لاحظ أن مباني سفربولو غير متلاصقة كما هو واضح في الصورة 13.5 وقارنها بالشكل 2.5 وهو مسقط أفقي لجزء من مدينة تونس بتونس (المصدر: مركز الحفاظ على المدينة بمدينة تونس، 1968م). لاحظ التصاق المباني ذات الأبنية الداخلية كما هو واضح في الصورتين 14.5 لمراكش و 15.5 لمدينة الجديدة بالمغرب.



الشكل
2.5

صور هذه الصفحة ترينا أراضي زراعية قام السكان بالبناء على أجزاء منها لتتحول بالتدريج إلى أراضٍ بنائية. فالصورتان 8.5 و 11.5 من بسكرة بالجزائر، والصور 9.5 و 10.5 و 12.5 من مواقع أخرى بشمال أفريقية.

11.5



12.5

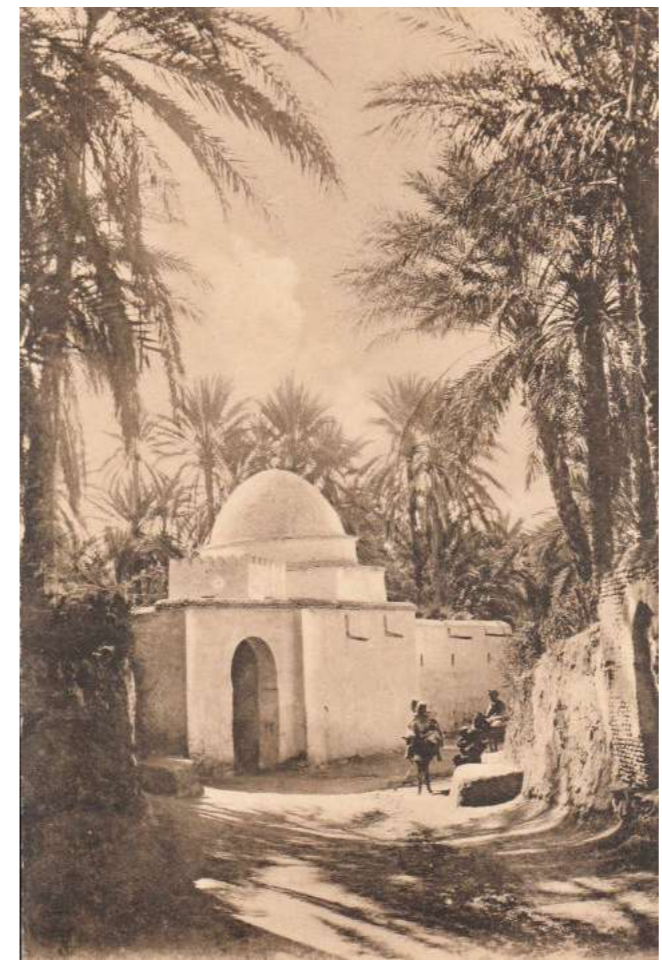

8.5



9.5



10.5



14.5

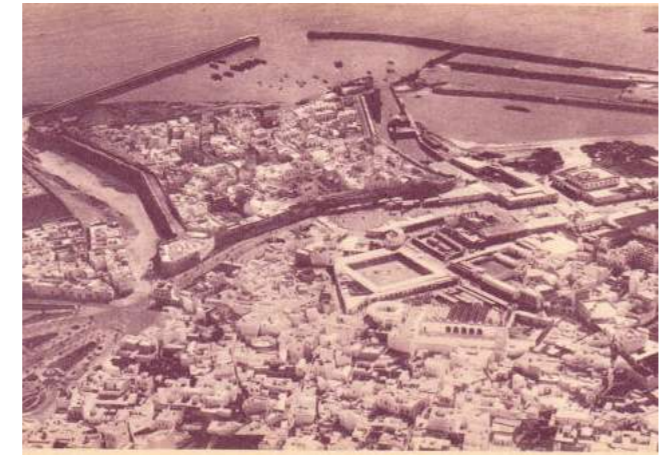

15.5

13.5

الناس لإحياء المتصل بالعامر من الموات، وإلما التصقت المباني كما هو الحال في معظم المدن الإسلامية، ولبقيت رقع كبيرة داخل المدن من غير إحياء لأنها كانت يوماً ما ملاصقة للعامر ومُنح إحيائها. وهذا الواقع يوافق رأي الجمهور من الفقهاء⁴ وهناك نوازل من توار يخ متأخرة أيضاً تؤكد هذا الفعل، مثل النازلة التي ذكرها الونشريسي (ت 914) حيث إن رجلاً أحيأ أرضاً بالقرب من العامر، ثم باعها وحدث خلاف بين ورثة المشتري وتم تدوين النازلة. ويقول المقرئزي (ت 845) في وصف منطقة تعرف بالمعاريج وتؤكد إحياء القريب من العامر: «... فأنحسر بعد الفتح (أي فتح مصر) بأعوام ماء النيل عن أرض تجاه الحصن والجامع العتيق، فصار المسلمون يوقفون هناك دوابهم، ثم اختطوا فيه المساكن شيئاً بعد شيء، و صار ساحل البلد حيث الموضع الذي يقال له اليوم في مصر المعاريج...»⁵. ليس هذا فحسب، بل يجوز إحياء الأرض غير العامرة حتى وإن كانت داخل العامر؛ فقد قال أحمد بن حنبل «في رواية أبي الصقر، وقد سئل عن رجل أحيى أرضاً ميتة، وأحيى آخر إلى جنب أرضه قطعة أرض، و بقيت بين القطعتين رقعة، فجاء رجل فدخل بينهما على الرقعة، هل لهما أن يمنعاه؟ فقال «ليس لهما أن يمنعاه، إلا أن يكونا أحيوها»⁶. أي أن، الأدلة كثيرة على أن الإحياء عموماً، قرب من العامر أو بعد، كان عرفاً متبعاً ومطبّقاً

أن هناك تشابهاً من حيث الخصائص كالطرق المتعرجة والساحات وكثرة الدروب غير النافذة (الصور 16.5 إلى 21.5) ! أي أنه علينا أن نركز على دراسة علاقة العقارات الخاصة بالملكيات العامة كالطرق، ونتلافي دراسة علاقة المبنيّ بغير المبنيّ في هذه المرحلة. وبهذا يتبلور سؤالنا المطروح سابقاً ليكون: هل ملكيات الأفراد الخاصة، بغض النظر عما تحويه من مبانٍ، تُشكّل الملكيات العامة كالطرق؟

كما بيّنا في الفصل الثاني، فإن قاعدتي الحاجة والسيطرة في تحديد ما يمكن امتلاكه من الأعيان أدتا إلى أن غير العامر من الأراضي يعتبر مواتاً، وأن هذا الموات يملك بالإحياء. وكان هناك خلاف فقهي فيما قرب من العامر، هل هو موات أم لا؟ وبالتالي هل يجوز إحياءه أم لا؟ ولكن ماذا عن الواقع المطبق بغض النظر عن الخلاف الفقهي؟

يقول الماوردي منتقداً الرأي القائل بأن من شروط الموات البعد عن العامر: «... وهذان القولان (يعني قول أبو حنيفة وأبو يوسف) يخرجان عن المعهود في اتصال العمارات، ويستوي في إحياء الموات جيرانه والأبعد...»³. فعبارة «يخرجان عن المعهود في اتصال العمارات» من قول الماوردي (كما قلنا في الفصل الثاني) يدل على أن الواقع المعمول به حتى وفاته (ت 450) هو ممارسة

الفصل الثاني (الاحتجار والإهمال واستثمار المجهودات وإذن الإمام) بالإضافة إلى ظاهرة تفضيل الناس لما يملكون على ما لا يملكون، فمن المنطق أن تكون الطرق والساحات والرحاب والدروب غير النافذة في المدن التقليدية هي ما بقي من إحياء الأفراد كأماكن عامة تستخدم من قبل غالبية الناس، بغض النظر عن المعالير المعمارية المختلفة للمدن الإسلامية. لإثبات ذلك قارن كلاً من مدينة صفاقس بتونس مثلاً أو سفيربولو بتركيا بمدينة تونس أو القاهرة أو مراكش. فالمجموعة الأولى من المدن (صفاقس وسفيربولو) تمتاز بكثافة بنائية منخفضة وبمباني غير متلاصقة وحدائق خارجية تفصل المباني بعضها عن بعض (شكل 1.5، الصورة 13.5)؛ وعلى العكس من ذلك فالمجموعة الثانية من المدن (تونس والقاهرة ومراكش) تمتاز بكثافة بنائية مرتفعة وبمباني متلاصقة ذات أفنية داخلية (الشكل 2.5، الصورتان 14.5 و 15.5). أي برغم تضاد المجموعتين من حيث الكثافة البنائية ونوعيتها إلا

لقد تشابهت خصائص الأماكن العامة كالطرق في المدن التقليدية، فشوارعها ضيقة ومنحنية مع خروج المباني عليها وبها ساباتات لما بقي من إحياء الناس للأرض. وهذا لا يعني أنها لم تكن ملائمة للسكان، فهي ضيقة لنا الآن لتغير متطلباتنا، بينما كانت أفضل حل لهم كما سيتضح في الفصل السابع إن شاء الله. ومواقع الصور هي: 16.5 من تطوان و 17.5 من مكناس و 18.5 من قسنطينة و 19.5 من الجزائر العاصمة و 20.5 من تونس و 21.5 من المغرب.

في اتخاذ القرارات عند إحيائهم للموات ينصب على ما هو في صالحهم أولاً، ثم تأتي مصلحة الجماعة. فإذا كانت هناك أرض منبسطة مثلاً في منطقة جبلية، فقد يقوم شخص بإحياء جزء منها لنفسه ثم يأتي الثاني والثالث وهكذا قد يحيون جميعاً الأرض المنبسطة بدل تركها شاغرة لمن يأتي بعدهم أو لبنائها كمدرسة مستقبلاً.

إن المنطق القائل أن مصلحة الجماعة أهم من مصلحة الفرد منطق نبيل وينادي به الكثير. أي أن المصلحتين يجب ألا تتعارضوا. وإن تعارضتا فيجب تقديم مصلحة الجماعة على مصلحة الفرد. فلا يجوز للفرد أن يتصرف بما هو مضر بالجماعة لصالحه هو. إلى هنا فالأمر معقول (وستعرض لهذا في الفصلين السادس والتاسع). ولكن كيف تُحدّد هذه المصلحة؟ ومن الذي يقوم بذلك؟ فقد تكون المصلحة ظاهرياً في تخطيط منطقة ما ومنع الناس من الإحياء فيها دون إذن الإمام (وهذا منافي لحديث الرسول صلى الله عليه وسلم عن الإحياء)، وهذا ما يحدث في التخطيط اليوم. ولكن على المدى البعيد قد يكون العكس: أي أن الإحياء دون إذن الإمام قد يكون له إيجابيات تفوق عقول المخططين لأنه من شرع الله.

إذا كان الإحياء هو أهم وسيلة في العمران والتملك، وإذا أخذنا في الاعتبار قواعد الإحياء التي عرضناها في

21.5

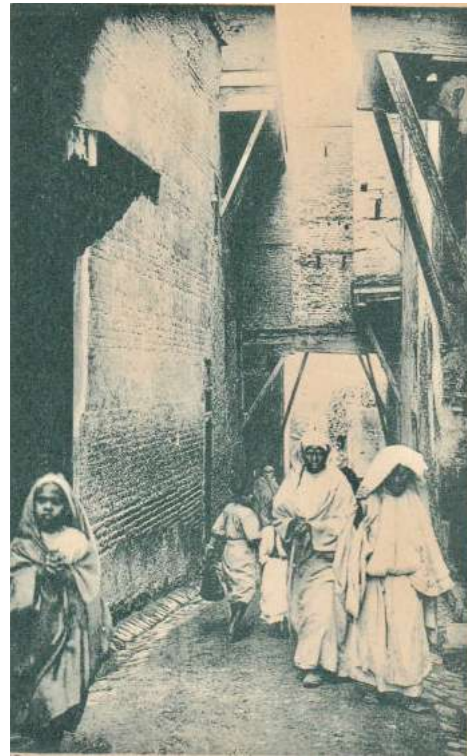

19.5

20.5

18.5

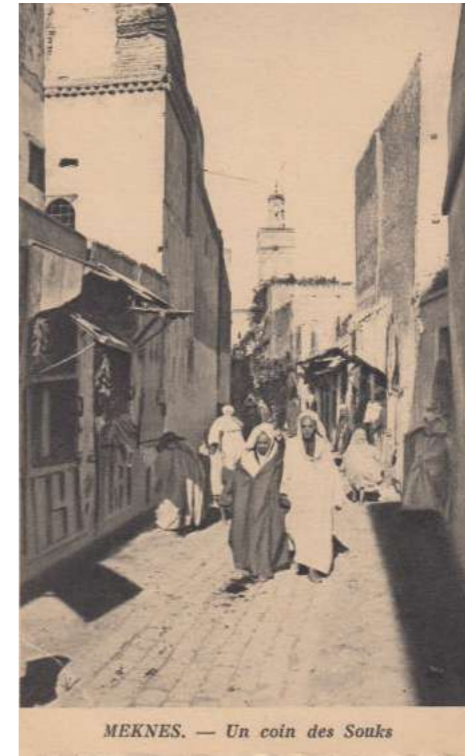
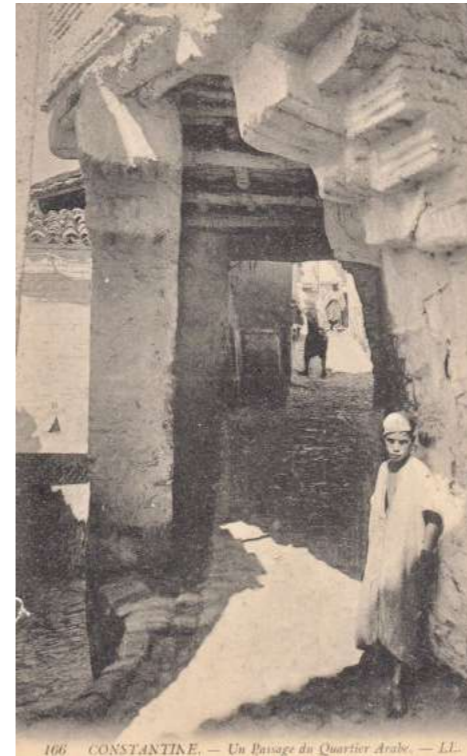

16.5

17.5



ترينا صور هذه الصفحة أمثلة مختلفة للفناء: فالصورة 22.5 من سيدي عقبة بشمال أفريقيا. لاحظ جلوس الرجال في فناء المحلات المطلة على الطريق. والصورة 23.5 من الدغيمية ببلاد الحرمين: لاحظ تحديد الفناء بالأوتاد الخشبية. والصورة 24.5 لأفنية بطنجة فنرى شخصين جالسين في الفناء كما هو موضح بالشكل 3.5

بغض النظر عن اختلاف الفقهاء فيه؛ وأن هذا العرف بدأ في الانحسار في عصور متأخرة كما وضحنا في الفصل الثالث. وحيث إن الأراضي المحيطة في الإذعاني المتحد ابتداءً (لأن الفریق المالك لا يملك إلا بعد الإحياء وهو الاستخدام والسيطرة)، فلا بد من ارتفاع نسبة الفرق المالك المسيطر في البيئة.

ولأن الإحياء عملية عمرانية تعكس تطور الحاضر ولا تأخذ التخطيط المستقبلي في الحسبان فهو بالتالي العدو للدود للمخططين. فالتخطيط كعلم هو وضع الخطط المستقبلية للبيئة بعد دراسات مستفيضة، وبالتالي الحد من تصرفات بعض أفراد المجتمع. بينما الإحياء هو العكس تماماً، فهو إطلاق لأيدي كل أفراد المجتمع، خاصة إذا كان الإحياء من غير إذن الإمام. ولهذا فإن أول ما يخطر ببال الفرد، وعلى الأخص إذا كان مخططاً هو: إذا قام كل فرد بإحياء ما أراد، فإن الفوضى ستعم البيئة؛ فقد يقوم البعض بالإحياء وإغلاق طرق الآخرين، وبهذا فإن البيئة ستؤول إلى مناطق عامرة من غير منافذ، ويجلس العامر بعضه بعضاً! ولكن هذا لم يحدث في المدن الإسلامية. لماذا؟

إن كلمة حریم تلائم الإحياء باستمرار. ومن الأمثلة البيئية للحریم ما ذكره ابن منظور بأن قال: «والحریم



24.5

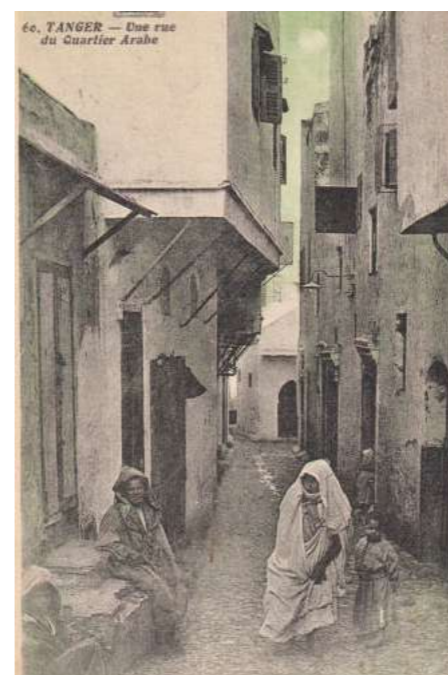

الشكل 3.5

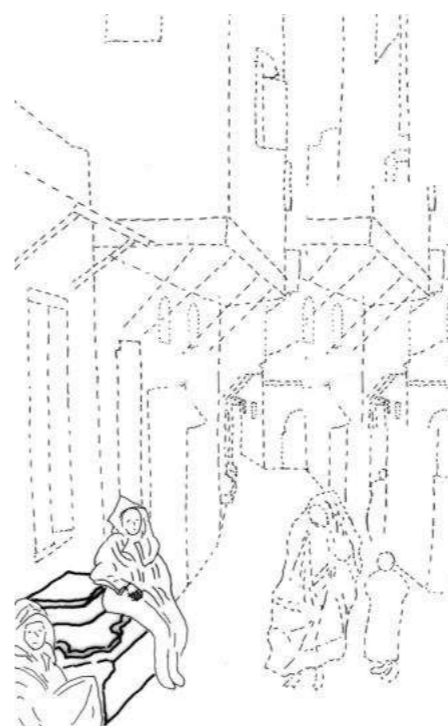

قصة الدار، والحریم فناء المسجد. وحكي عن ابن واصل الكلبي: حریم الدار ما دخل فيها مما يُغلقُ عليه بابها وما خرج منها فهو الفناء... وحریم الدار: ما أضيف إليها وكان من حقوقها ومرافقها. وحریم البئر مُلقى النبیثة والممشى على جانبيها ونحو ذلك؛... وحریم النهر: مُلقى طينه والممشى على حافته ونحو ذلك... وسمي به لأنه يُحرّمُ منع صاحبه منه، أو لأنه محرّمٌ على غيره التصرف فيه»⁷. ورغم اتفاق الفقهاء على ضرورة الحریم للإحياء، إلا أنهم يختلفون في ماهيته، وبالتالي في حدود الأرض المحيطة. وحریم البئر من أشهر المسائل التي تعرض لها الفقهاء واختلفوا في تحديدها وذلك لاختلافهم في نوعية البئر وما حولها من أعيان تحتاجها البئر؛ فمنهم من قال بأنها أربعون ذراعاً، ومنهم من قال بأنها خمسون ذراعاً، وآخرون قالوا إنها ثلاثمائة ذراع. ولأن البئر عنصر محدد ومعروف مقارنة بالعناصر الأخرى، فقد أبدى الفقهاء أرقاماً محددة لاستنادهم لأحاديث الرسول صلى الله عليه وسلم في هذه المسألة⁸.

أما بالنسبة للأعيان الأخرى فالأمر أقل تحديداً. فيقول أبو يعلى في حریم المساكن والمزارع: «فأما حریم ما أحياء (أي المحيي) من الموات لسكنى أو زرع فهو معتبر بما لا تستغني عنه تلك الأرض من طريقها وفنائها ومجرى مائها شرباً ومغيضاً». فعبارة «لا تستغني» من كلام أبو يعلى عبارة غير محددة وليست ذات كم معلوم كالأربعين ذراعاً، وقد تؤدي إلى الخلاف بين الفرق الساكنة. ويضيف الماوردي منتقداً رأي كل من أبي حنيفة وأبي يوسف القائل أن حریم أرض الزرع ما بُعدَ منها ولم يبلغه مأوها، وما انتهى إليه صوت المنادي من حدودها: «ولو كان لهذين القولين وجه لما اتصلت عمارتان ولا تلاصقت داران»⁹. إلا أن أكثر التعاريف تؤدي، والله أعلم، إلى أن حریم الأرض هو ما لا تستغني عنه تلك الأرض من مرافق للوظيفة المحيطة من أجلها الأرض وقت الإحياء لتبام المنفعة بناءً على العرف. فيقول السيوطي في هذه المسألة: «والبئر المحفورة في الموات حریمها الموضع الذي يقف فيه النازح وموضع الدولاب ومتردد البهيمة ومصب الماء والموضع الذي يجتمع فيه لسقي الماشية والزرع من حوض ونحوه. والموضع الذي يطرح فيه ما يخرج منه، وكل ذلك غير محدود وإنما هو بحسب الحاجة، كذا قاله الشافعي...»¹⁰.

وتجمع المذاهب على عدم جواز إحياء حریم الأرض أو تعدي الآخرين عليه. فهو تبعٌ للأرض المحيطة. ففي المجموع: «وما يحتاج إليه لمصلحة العامر من المرافق كحریم البئر وفناء الدار والطريق ومسيل الماء لا يجوز إحياءه لأنه تابع للعامر، فلا يملك بالإحياء؛ ولأننا لو جوزنا إحياءها أبطلنا الملك في العامر على أهله...»¹¹.

أي أن المرافق التي لا غنى عنها لمحيي الموات كطرقهم وأفنية دورهم (فناء الدار هي المنطقة الملاصقة للدار في الطريق؛ الصور 22.5 إلى 24.5) وما شابه، لا يجوز للآخرين إحياءها إلا بموافقة أولئك المتمتعين بالحریم. وهنا لا بد من نشوء حوار بين السكان الموجودين في الموقع ومن سيأتي من بعدهم ممن أرادوا الإحياء لتحديد نوعية هذه المرافق (الحریم) ومواقعها ومساحاتها وخصائصها (الصور 25.5 إلى 34.5). أين هو الطريق مثلاً، وما هو اتجاهه، وما هي حدوده من الجانبين؟ ومن الذي يحق له المرور فيه ويحق له منع الآخرين من البناء عليه لأنها حریم لأرضه؟ وهذا واضح من الكثير من النوازل حول هذه المسألة. فقد عرس رجل في أرض (الأرض أي الشكل 4.5) وادعى أنه يملكها، وكان تقوم منزل خلف هذه الأرض، وكانوا يسلكون فيها طريقاً (ب)، فنهاهم الفارس عن السلوك فيها. فقاموا عليه وقالوا لا تقطع طريقنا. فأنكر أن تكون لهم في الأرض المغروسة طريق. فتنازعا إلى الحاكم. فأق أهل المنزل بشهود بأنها طريق يسلكها الناس منذ عشرين سنة؛ وأق الذي الطريق في أرضه بينة تشهد أنها طريق محدثة. فسئل سحنون (ت 240) أي البيتين أحق بالقبول؟ فأجاب سحنون: «هذا كثير بين المنازل ويختصم الناس في الأرض، وربما قطعها الحرث حتى ربما كانت القرية من غير طريق. وإنما تساهل الناس في أرضهم لبعدهم عن ذلك. فإذا ثبت أن هذا الطريق ملك لصاحب الأرض وأنها محدثة فليست بلازمة لصاحب الأرض، إلا أن تكون طريق البادية التي في أرضه من غير وجه، ويطول ذلك ويقطع حرمة الزرع في ابتدائها وطول زمانها الخمسين والستين سنة؛ فإن كان كذلك فلا حجة لصاحب الأرض. وأما طريق الحاضرة فليست بحجة على صاحب الأرض إذا ثبت ذلك كما وصفت لك»¹². ويهنا في هذه النازلة حركية البيئة التي أدت إلى الحل: فالاختلاف بين الفريقين ثم اتفاقهما أو فرض الطريق عليهما وقبولهما

31.5



33.5



إن من أهم المرافق التي لا غنى عنها لأي عقار طريقه، فالطرق كانت تعتبر حريماً للأراضي المحيطة التي لا يجوز إحيائها إلا بموافقة الساكنين الذين سبقوا. فنرى في الصور أمثلة للطريق كحريم. فالصورة 30.5 من الرباط ترينا طريقاً مسلوفاً، وبذلك لا يجوز إحيائه لأنه حريم لكل المارين فيه. والصورتان 31.5 من الكاف بتونس و 32.5 من خارج مكناس بالمغرب ترينا الفكرة نفسها. لاحظ أن الطريق في الصورة 33.5 من فيتيق جنوب شرقي المغرب محدد بالحجارة من الجانبين وبانسيات لأنه وُضع احتراماً لطريق المارة وفي الوقت ذاته ليبي حاجات السكان. فالطريق يلف حول النخلة التي على يسار الصورة. وفي الصورة الأخيرة (34.5) من القنطرة بالجزائر نرى طريقاً لربحي بعد من الجانب الأيمن. فإذا أراد شخص ما إحياء الأرض المجاورة فعليه أن يحترم الطريق.



30.5



32.5



34.5

26.5

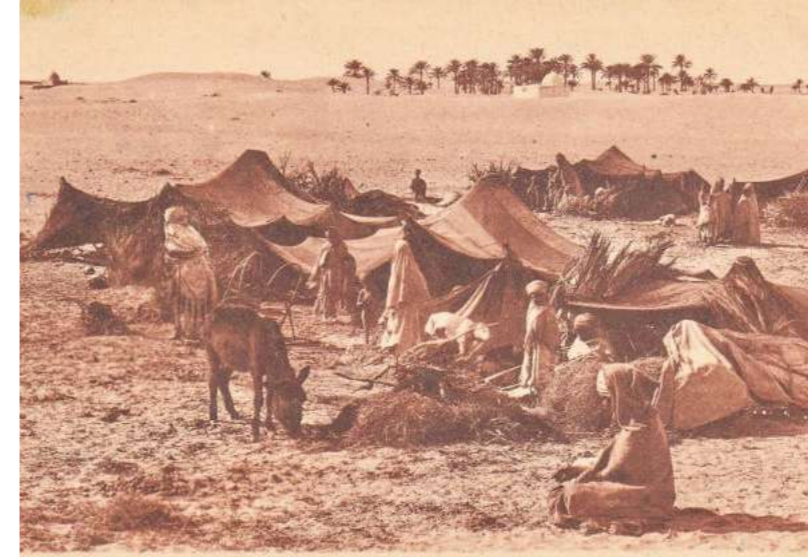

28.5

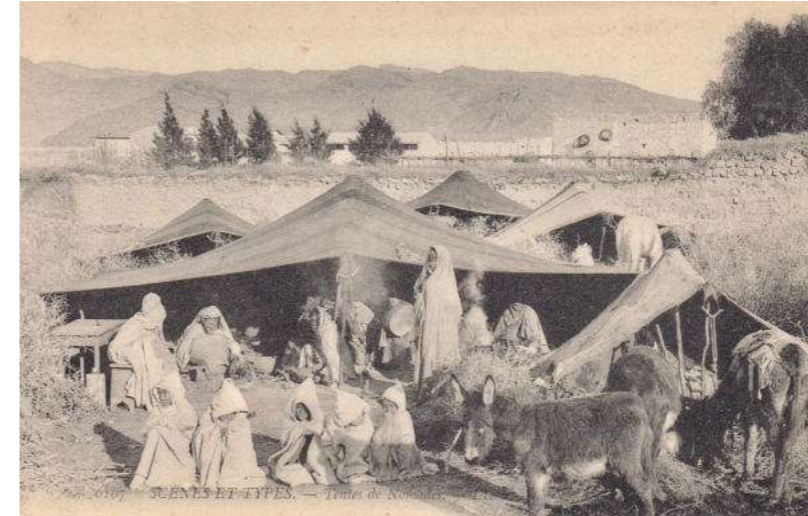

29.5

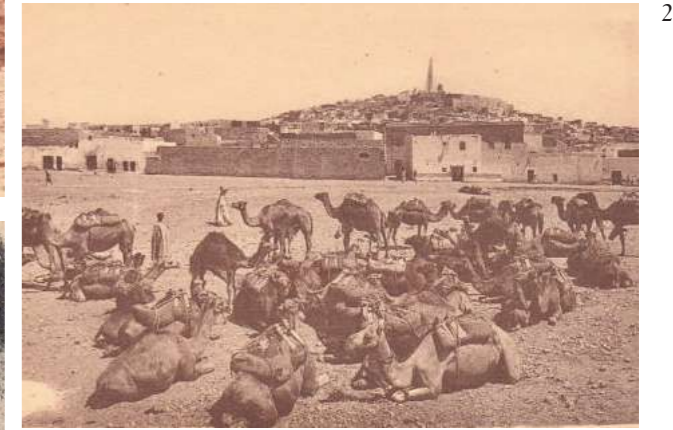

25.5



27.5

ترينا هذه الصور أحد أهم مراحل الاستيطان الأولى. فهذه العملية تتطلب الكثير من المشاورة والحوار والاتفاق بين المستوطنين من اختيار الموقع وتحديد الحدود كما هو موضح مثلاً في التخييم من شمال أفريقيا (الصور الكبيرة الثلاث: 26.5 و 28.5 و 29.5). والصورتان 25.5 من غرداية ببلاد ميزاب بالجزائر و 27.5 من الدار البيضاء بالمغرب ترينا ساحتين استوطنت فيهما الرحلات. وهذه العملية تراكمية في اتخاذ قراراتها. فعلى الذين يأتون متأخرين احترام حدود الأمكنة التي حازها من سبقهم، وهذا يشبه الإحياء من حيث تراكم القرارات إلا أنه مؤقت ولا يدوم كالإحياء.

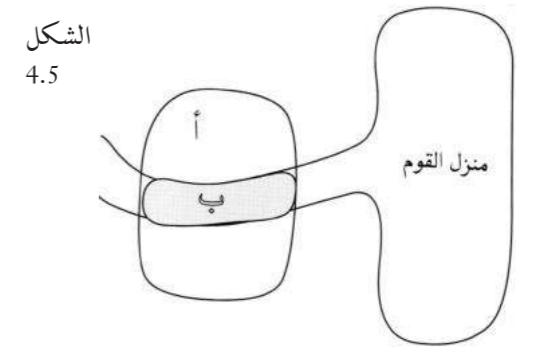

الشكل
4.5

به أدى إلى الحل العمراني، وهذا الحل ليس تخطيطاً مسبقاً من سلطة مركزية، ولكنه حل نتج عن خلاف بين الفرق المستوطنة بعد تصرفهما.

وهذه النظرة اللامركزية تتأكد من استخدام الفقهاء لعبارات مثل «نقل» أو «رفع» أو «تحويل» الطريق في وصف النوازل دلالة على أن موضع الطريق ومواصفاته حددتها الحركية بين الفرق المستوطنة. ففي نازلة سأل أشهب الإمام مالك عن أرضين متلاصقتين ولقوم بينهما طريق. وقد غرست في إحدى الطريقين غروس، ومرورهم يضر بها. فأريد تحويل الطريق إلى أرض أخرى وليس على أهل الطريق ضرر. «فقال (مالك): لا أرى ذلك إلا بإذنتهم. فقل له: إن رفعها مقدار الذراع؟ فقال: إن كان قدر عظم الذراع ولا مضرة عليهم في ذلك فلا بأس، وإن كان غير ذلك فلا...»¹³. أي أن الفرق المستوطنة حددت الطريق وما شابهه من مرافق لا غنى عنها لأي أرض محيية.

والآن قد تتضح الصورة أكثر. إضافة تعريف الحریم إلى القواعد المشروحة سابقاً للإحياء (وهي الاحتجار والإهمال واستثمار الجهود وإذن الإمام وتقديم الفرد لمصلحته على الآخرين)، توضح الحاجة إلى حقوق الارتفاق في البيئة العمرانية. فلا غرابة إذاً من اهتمام الشريعة بحقوق الارتفاق. فقد كان السكان يهدون ويبيعون ويستأجرون حق المرور والمجرى والمسيل وما شابه من حقوق لأنهم هم الذين قرروا مواضع تلك الحقوق ومساحاتها. وبهذا دُفِعت المنطقة المشتركة في المسؤولية (بين العقارين الخادم والمخدوم) إلى النماذج الإذاعية المختلفة بناءً على الأسبقية في الإحياء بين الفرق المتجاورة. فكما وضعنا في الفصل الثاني، يوضع الممر أو المجرى أو المسيل في الإذاعاني الترخيصي عندما يسبق الفريق المالك المسيطر الفريق المستخدم في الإحياء؛ وبهذا

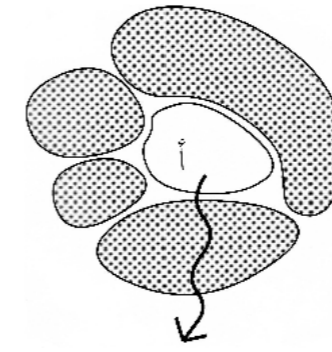

الشكل
5.5

يكون على الفريق المستخدم أن يحصل على حق الارتفاق من الفريق المالك المسيطر إما بالإهداء أو بإحدى طرق المعاوضات. فقد يجيى عدة أفراد أراضي متجاورة وتبقى رقعة أرض متوسطة دون إحياء (الرقعة أ في الشكل 5.5)، ثم يأتي رجل ويحيى هذه الرقعة، وبهذا يضطر لطلب حق الارتفاق من جيرانه؛ وهذا هو الغالب في البيئة.¹⁴ أما إذا حدث العكس، وهو أن الفريق المستخدم للمنطقة المشتركة كان أسبق للإحياء، فإن المنطقة المشتركة توضع في الإذاعاني الحيازي، وهذا نادراً ما يحدث. فإذا أحيا رجل أرضاً (الأرض أ في الشكل 6.5)، ولأرض طريق إلى القرية، ثم أتى فريق ثانٍ وأحيا الأرض التي بها الطريق (ب)، أي أن الفريق الثاني أحيا حریم الأرض الأولى، فلا بد للفريق الثاني من أخذ موافقة الفريق الأول. وبهذا يكون الفريق المستخدم هو المسيطر، وتوضع المنطقة المشتركة في الإذاعاني الحيازي. إلا أن هذه ليست قاعدة. فقد يقوم الفريق الثاني بشراء تلك المنطقة المشتركة ويصبح هو الفريق المالك المسيطر ويشاركه الفريق الأول في الاستخدام، وبهذا تعود المنطقة المشتركة في المسؤولية إلى الإذاعاني الترخيصي.¹⁵

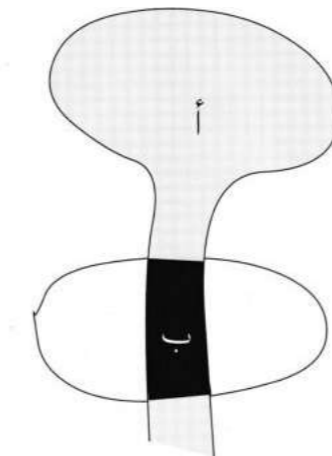

الشكل
6.5

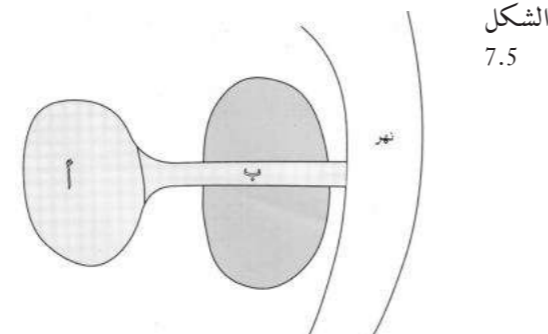

الشكل
7.5

وهناك احتمال ثالث يشبه الارتفاق، ولا أعتقد أنه ارتفاق، إنما هو تداخل بين أملاك الفرق المتجاورة، ويحدث عندما يحيى فريق أرضاً بالقرب من نهر مثلاً (الأرض أ في الشكل 7.5) ويحفر مجرى من النهر إلى أرضه التي تبعد عن النهر، ثم يأتي آخر ويحيى الأرض التي يمر بها المجرى (ب) دون المساس بالمجرى لأن الفريق الأول هو المالك له، أي دون المساس بحریم الأرض الأولى المحيية. وبهذا يكون المجرى في الإذاعاني المتحد لأن الفريق الأول هو الذي يملك ويسيطر ويستخدم ذلك المجرى؛ والذي حدث هو مرور المجرى خلال الأرض الثانية.¹⁶ ولكن مع الزمن، ولأن الفريق الثاني قد يغدو مهيمناً بحكم موقعه الخارجي على الأول (خاصية الاحتوائية)، فقد يؤول المجرى إلى الإذاعاني الحيازي ثم الترخيصي في الأجيال المتأخرة. أي أن الاحتمالات الثلاثة قد تنتهي للإذاعاني الترخيصي. وهنا تظهر حكمة الشريعة بدفع هذه الأعيان (المنطقة المشتركة في المسؤولية بين العقارين الخادم والمخدوم) إلى الإذاعاني الترخيصي المتميز بالاتفاق بين الطرفين وإزالة الهيمنة، وهذا في صالح العين كما ذكرنا.¹⁷

قد يخاطر للقارئ أن الصلاحية المعطاة للفرق المستوطنة لاستحداث حقوق الارتفاق وتحديد مواقع الطرق أدت إلى التشاح بينهم! وهذا غير صحيح، فهذا لم يحدث. فالذين قرروا مواقع الطرق من السكان لابد وأن يكونوا أقرباء أو أفراد قبيلة أو حتى جيران على الأقل. ومتى أدخلنا حث الشريعة في معاملة القريب والجار وما إلى ذلك من عوامل اجتماعية إلى المعادلة، نستنتج أن حقوق الارتفاق وحریم الأرض نتجت من اتفاق الفرق الساكنة وليس بالضرورة من اختلافها. والذي حدث، والله أعلم، هو أن هذه الاتفاقات، وهي الأكثر، لم تدون لأنها لم تصل إلى القضاء؛ بعكس الاختلافات التي دونت،

وهي الأقل، لوصولها للقضاء وطلب الحكم والفتوى فيها. فالذين حددوا حق المرور والحریم هم الساكنون، أي الفرق المستخدمة والمسيطرة والمالكة للموقع، أي الفرق المستوطنة؛ وهو أساس التواجد المستقل.

والذي يدعم النتيجة السابقة حديث في الصحيحين رواه أبو هريرة أن النبي صلى الله عليه وسلم قال: «إذا اختلفتم في الطريق فاجعلوه سبعة أذرع».¹⁸ وقد روي هذا الحديث بألفاظ كثيرة مشيرة إلى تقرير السكان بأنفسهم لموقع الطريق وعرضه لوجود لفظ «إذا» أو «إن» في الروايات. فمن هذه الروايات مثلاً: «إن اختلفتم في سكة فاجعلوها سبعة أذرع ثم ابنوا».¹⁹ «إذا تدارأ القوم في طريق فلتجعل سبعة أذرع».²⁰ وقد كانت السبعة أذرع تسمى الميتاء «وهي الرحبة تكون بين الطريق ثم يريد أهلها البنيان فترك منها للطريق سبعة أذرع»، فهي ما بقي من الإحياء ولا يصح إحياءها؛ ففي صحيح البخاري أن أبا هريرة قال: «قضى النبي صلى الله عليه وسلم إذا تشاجروا في الطريق الميتاء بسبعة أذرع».²¹

وتعريفات «الميتاء» تدل على أنها الطريق العامر الكثيرة السلوك والتي تؤق من كل مكان. ففي نيل الأوطار: «والميتاء أعظم الطرق وهي التي يكثر مرور الناس فيها». وفي اللسان: «والميتاء الطريق العامر ومجتمع الطرق أيضاً ميتاء وميذاء... وطريق مئتاء عامر، هكذا رواه ثعلب همز الياء من مئتاء وهو مفعال من أتيت أي يأتيه الناس».²² فإذا حدد السكان عرض الطريق الكثيرة السلوك (الميتاء)، فما بالك بالطريق التي هي في الضواحي من المدن والقرى القليلة السلوك؛ فهذا بالتأكيد من تحديد ساكنيه. أما بالنسبة لموضع الطريق فهو أيضاً من تحديد ساكنيه. فيقول أبو يعلى الحنبلي: «إذا كان الطريق قد سلكه الناس وصير طريقاً فليس لأحد أن يأخذ منه قليلاً ولا كثيراً».²³ أي أن مرور الناس مع الزمن حدد موضع الطريق (الحریم) ثم ظهر عرضه بالبناء.

من هذا نخلص إلى أن ملكيات الأفراد الخاصة مثل المنازل صاغت الملكيات العامة كالطرق. وهذا الاستنتاج واضح من تعامل الفقهاء مع الحكم على جواز إخراج الرواشن والأجنحة على الطريق. فهناك قاعدة فقهية وهي جواز إخراج الرواشن والأجنحة على الطريق، لأن

الصورة 36.5 من تازة بالمغرب ترينا آثار سير السكان على سفح الجبل. فهذه المسالك هي الحرير التي لا يجوز إحيائها إلا بإذن المارين فيها. فصور هذه الصفحة أمثلة لتحديد معالم الطريق. فنرى في الصورة 37.5 من فاس آثار السير على الأرض (أنظر الشكل 9.5) التي ستؤثر في الإحياء. فيتعذر إحياء هذه المسالك مستقبلاً. وفي الصورة 38.5 من تونس نرى ظهور بعض الخيام ولكن باحترام طريق المارة كما هو موضح بالشكل 10.5. وفي الصورة 39.5 من الجديدة بالمغرب نرى إحياء المنازل والدكاكين الملاصقة لسور المدينة والطريق المؤدي إلى بوابة المدينة. فيحق للمارة في هذا الطريق الاعتراض على من يحاول إحياء جزء منه. وهذه الحوارات والاتفاقات بين الفرق الساكنة يظهر الطريق تدريجياً. والصورة 40.5 من قصبه تادله بالمغرب ترينا ظهور بعض المباني خارج السور.

الشكل 9.5

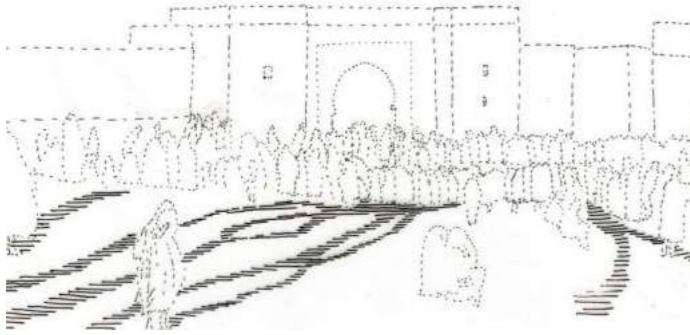

الشكل 10.5

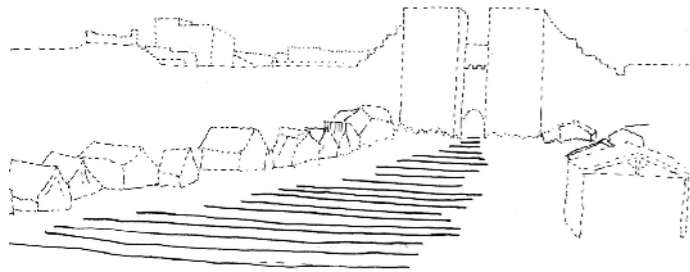

40.5



36.5



37.5



38.5



39.5

الفريق المحيي يُجبر للخضوع والتعامل مع القرارات التي اتخذتها الفرق المحيية السابقة له كقيود. وهذا معناه أن الإحياء يؤدي إلى تراكم القرارات. فكل قرار يتخذه محيي الأرض بحرية عند إحيائه يعتبر قيوداً على الفرق المحيية القادمة. ولعل المثل القادم في الشكل 11.5 يوضح المقصود بالقيود وتراكم القرارات، ويلخص جزءاً من حركية النمو العمراني في البيئة التقليدية.

لنفترض مثلاً أن هناك مصدراً للماء (م) وبعض الجبال المحيطة كقيود في طريق من أراد الإحياء. ففي المرحلة الأولى من عمر البيئة ستبنى عدة منازل (والمشار إليها بمربعات في الشكل 11.5 في الصفحة 173) بتلافي سفوح الجبال لصعوبة البناء عليها، وبحيث يكون لكل منزل حريم كالطريق (والمشار إليها بنقط في الشكل) إلى مصدر الماء. والأرقام في الشكل على المنازل تدل على الأسبقية في الإحياء. ففرق المنازل المرقمة بـ «1» سبقت فرق المنازل المرقمة بـ «2» في الإحياء، وفرق المنازل المرقمة بـ «2» سبقت فرق المنازل المرقمة بـ «3» في الإحياء، وهكذا. وبهذا فإن مواقع المنازل والطرق في المرحلة الأولى من عمر البيئة ستكون قيوداً لمن أراد الإحياء مستقبلاً في المرحلة الثانية، وهكذا في المرحلة الثالثة. فعلى سبيل المثال: على الفريق «5 أ» في المرحلة الثانية أن يأخذ موافقة الفريقين «3 و 4» لأنه سيسد طريقهما بإحيائه؛ فعليه أن يعوضهما. وهناك احتمال آخر وهو ألا يعترض الفريقان «3 و 4» على إحياء الفريق «5 أ» لصلته الرحم بينهم أو حسن الجوار. فقد لا تقع الخلافات ابتداءً. وعلى الفريق «8 ب» في المرحلة الثالثة أن يحصل على حق المرور خلال منزل الفريق «3» لتقصير مسافة سيره إلى مصدر الماء. أي عليه أن يتعامل مع ما قرره الفريق «3» كقيود. وهذا ينطبق أيضاً على الفريق «7 ج». أما الفريق «8 أ» في المرحلة الثالثة فعليه أن يعطي حق المرور للفريق «2» رغماً عنه لأن الفريق «2» سبقه في الإحياء، فعليه التعامل مع هذا القيود. وبهذا فالقرارات الصغيرة التي اتخذها الأفراد تراكمت عبر الزمن وصاغت البيئة. في هذا المثال المبسط، لمرکز إلا على مصدر الماء والجبال المحيطة كقيود؛ ولكن الواقع أعقد من هذا بكثير: فنقاط الجذب كمصادر الماء كثيرة جداً، والقيود أيضاً كثيرة جداً كالحصول على مواد البناء والموارد الاقتصادية والعلاقات مع الجيران ومتطلبات

الأفنية التي في الطريق هي «بقية الموات الذي كان قابلاً للإحياء»، فمُنِع الإحياء في الطريق لضرورة السلوك، ولم يمنع في الهواء، فيبقى الهواء على حاله مباحاً (كما هو موضح بالصورة 35.5 والرسم أو الشكل 8.5 من مدينة الجزائر).²⁴

35.5

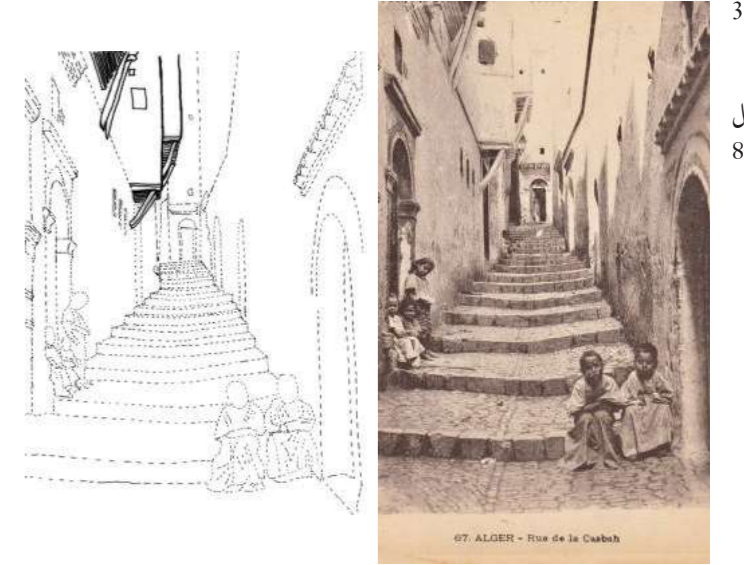

الشكل 8.5

والخلاصة هي أن المسالك التي استخدمها السكان ذهاباً وإياباً لقضاء حاجاتهم، كالذهاب إلى السوق أو المسجد وما شابه، ونقاط التقائهم كالساحات، ومناطق لعب أطفالهم كالرحاب، كل هذا أثر في تحديد المعالم الأساسية للمناطق العامة كمواقعها واتجاهاتها (الصور 36.5 إلى 42.5). أي أن الطريق هو ما زاد من إعمار الناس للأرض. وبهذا فإن ما قرره الفرق المستوطنة شكلت شبكات الطرق بالمدينة التقليدية. ومن البدهي، فإن كل قرار يتخذه الفريق المستوطن هو استجابة لعوامل ومعطيات ومتطلبات كثيرة ومتداخلة لا يعلمها إلا الفريق المستوطن نفسه، كجغرافية الموقع والعلاقات الاجتماعية مع الفرق المجاورة ومصادر المياه وتوفر مواد البناء واتجاه الرياح وما شابه. ومن أهم هذه العوامل القيود constraints التي تواجه الفريق المحيي (والمقصود بالقيود في هذا الكتاب الأمور التي تقيّد الفريق الفاعل ويضطر للتعامل معها واحترامها رغماً عنه). فإذا وُجد نهر بجانب الموقع مثلاً، فعلى الفريق المحيي التعامل مع النهر رغماً عنه لأن وجود النهر يقيّد تصرفات الفريق. ومن أهم القيود التي يواجهها محيي الأرض احترام حقوق وحريم من سبقه في الإحياء كطريقهم ومسيل مائهم. أي أن

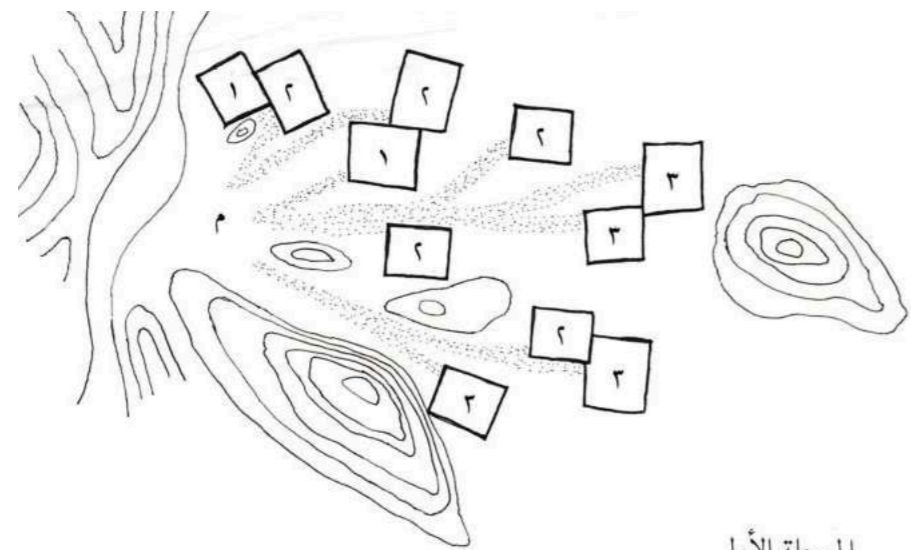

المرحلة الأولى

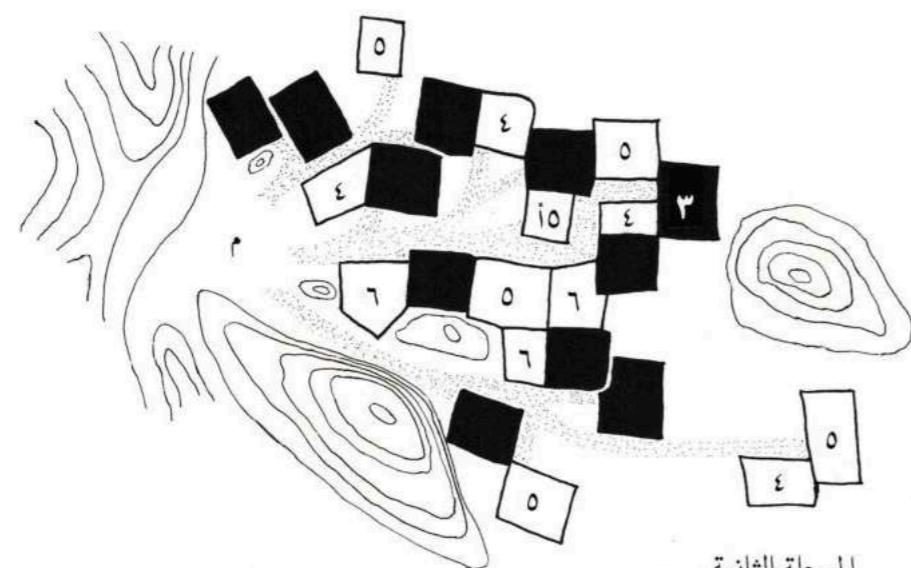

المرحلة الثانية

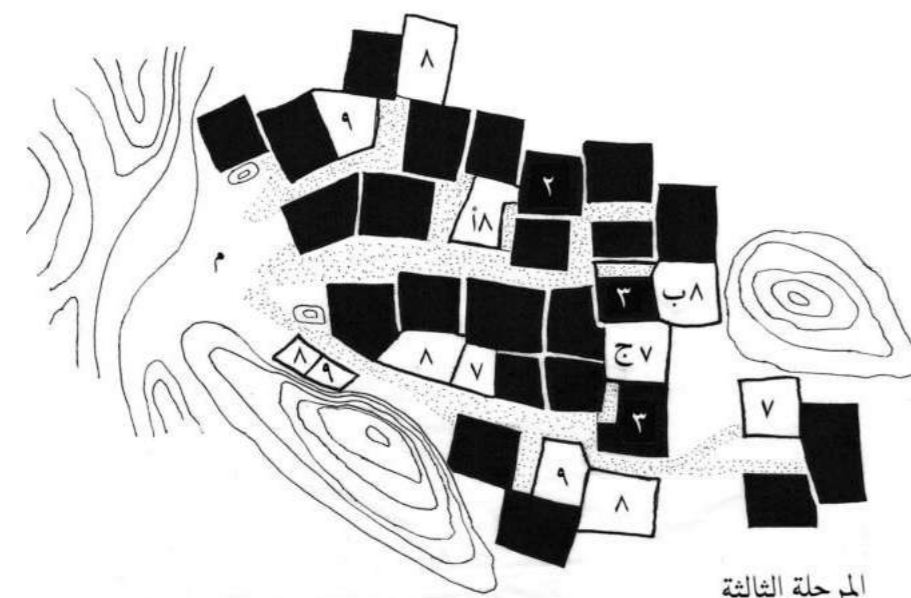

المرحلة الثالثة

الشكل
11.5



41.5



42.5

المناخ وطبيعة الأرض البنائية. وعلى المحيي أن يتعامل مع هذه القيود والمعطيات ويتخذ قراراته بعد وزنها ومن خلال الاتفاقات مع الجيران وتحت مظلة الأعراف. فقد يجتمع الجيران في الموقع لمناقشة السماح لغريب أو قريب بالبناء في ساحة حيهم (الصورتان 43.5 و 44.5). وللوصول لهذا القرار لابد وأن يفكروا في أمور كثيرة منها: أين سيلعب الأطفال إذا ما تم البناء على جزء من الساحة؟ ماذا سيحدث للتيار الهوائي البارد إذا أقفل ممره؟ هل سيزداد ازدحام الطريق بمروره؟ إلى أين سيسيل ماء الدار المحدث؟ وما إلى ذلك من أسئلة تمس مصالحهم، أي مصالح الفرق المستوطنة التي شكلت البيئة من خلال الاتفاقات. وهكذا تتطور الأعراف وتصاغ البيئة. أي أن الشريعة وثقت بالفريق المستوطن وألقت عليه مسؤولية اتخاذ القرار المناسب لنفسه دون تدخل خارجي. باختصار نقول أن مبادئ نموذج العمر أدت إلى بيئة تتراكم فيها القرارات، وتراكم القرارات يعني أن الفريق المستوطن هو المقرر، وهذا هو التواجد المستقل.



43.5

نرى في الجهة اليمنى في الصورة 43.5 مسجداً من بنزرت بتونس، ونرى في الصورة 44.5 تربة البيه في مدينة تونس، وكلا المبنيين بيدوان وكانها أيضاً للساحة بعد المباني المجاورة. أما صورتان الجويتان العلويتان في هذه الصفحة فهما من مكة المكرمة ومن البيئة المعاصرة ولكن دون اتباع أنظمة البلدية، بل عن طريق الإحياء، والصورتان من مناطق جبلية. فالطريق في الصورة 41.5 بين جبلين وتتفرع منه بعض الطرق. وأكثر الطرق في الصورة 42.5 تتفرع من مدخل المنطقة في الجهة اليمنى. أي أن القرارات الصغيرة التي اتخذها السكان تراكمت وأدت إلى القرار الأكبر وهو تشكيل الطرق (الصورتان من وزارة البترول والثروة المعدنية ببلاد الحرمين عن طريق مركز الوثائق بكلية العمارة والتخطيط بجامعة الملك فيصل سابقاً). والملاحظ من جميع هذه الحركات إن تراكمت أنها تؤدي لإيجاد عمران قد لا تتفق معه في تنظيمه، لكنه أوجد أفراداً أعزاء وجميعهم ساكنون ومكتفون، ناهيك عن أن القرارات العمرانية أتت من السكان ما يؤدي لتجذر المشورة في المجتمع وبالتالي وبرغم عدم انتظام العمران بالنسبة لنا كمهنيين الآن إلا أن البيئة يقطنها أفراد أعزاء ملكوا زمام أمورهم ما يؤدي لاضمحلال الفقر وبالتالي الجهل والمرض. ولكن هل بالإمكان الحصول على عمران منظم وفي الوقت ذاته يتمتع فيه السكان بالحقوق المؤدية لعزتهم؟ هذا ما سيأتي في باقي الفصول بإذن الله.



44.5

تكوّن المدن

تحدثنا عن نمو العمر، ولكن ماذا عن النواة نفسها، أي المدينة، فكيف بدأت؟ لقد مرت المدن الإسلامية بظروف مختلفة في التكوّن من حيث حركية البيئة. فمنها ما هو مركزي للغاية كما حدث في بغداد، إذ أن الدولة سيطرت على تخطيطها وبنائها؛ ومنها ما هو لامركزي تماماً، إذ أن المدينة نمت وتكونت من تصرفات الأفراد. ويقترح المستشرق جرونوبوم von Grunbeaum تقسيم المدن الإسلامية من حيث التكوّن إلى مجموعتين هما: مجموعة المدن التلقائية أو العفوية أو العشوائية spontaneous، ومجموعة المدن المُبدعة created أو المخططة. فمجموعة المدن التلقائية هي النمط السائد في العالم الإسلامي، وقد نمت هذه المدن من غير تخطيط الدولة أو تدخلها ولكن من تلقاء نفسها؛ ومن هنا أتت التسمية «التلقائية». أما المدن المخططة فقد قسّمت إلى عدة أنواع: النوع الأول هو العواصم المستحدثة، كبغداد عاصمة العباسيين، ومدينة فاس عاصمة الأدارسة. أما النوع الثاني فهو مدن الأمراء: وهي المدن التي نشأت عندما يقرر حاكم ما الرحيل من عاصمته إلى عاصمة جديدة، كما حدث في مدينة سر من رأى أو سامراء في العراق بعد أن قرر الخليفة المعتصم (218-227) الرحيل إليها، وتم بناؤها على بعد سبعين ميلاً شمالي مدينة بغداد. ومدينة رقادة التي بناها الأغالب على بعد ستة أميال من مدينة القيروان بتونس. والنوع الثالث هو الأربطة على الثغور الإسلامية كمدينة الرباط بالمغرب. والنوع الرابع والأخير هو الأمصار، ويمكن تسمية هذا النوع بالمدن العسكرية، وهي المدن التي أنشأها المسلمون الأوائل بعد فتوحاتهم مباشرة كالكوفة والبصرة في العراق والفسطاط بمصر والقيروان بتونس.²⁵ أما المدن المنشأة أصلاً قبل الإسلام والتي فتحها المسلمون كدمشق، فتعتبر تلقائية برغم التخطيط المسبق لمن بنوها من غير المسلمين، وذلك لأن المسلمين غيروا المدينة المخططة لتشبه المدن العشوائية أو التلقائية كما سنرى. ولم أحاول هنا تغيير كلمة «تلقائية» أو «عشوائية» spontaneous برغم كراهيتي لها. فهي تشير إلى الغوغائية وعدم الانضباط من قبل الساكنين. وأرجو منك أن تقبل هذه الترجمة مؤقتاً حتى تتضح الصورة أكثر في الفصول القادمة.

إن تكوّن المدن الإسلامية مؤشّر جيد لسوء الفهم لدى الكثير من الدارسين المسلمين والمستشرقين للبيئة العمرانية الإسلامية وذلك لإهمالهم موضوع المسؤولية. فلقد توصل الكثير من المستشرقين إلى نتائج ضحلة. فالفهم الخاطئ للمعنى الدقيق للفعل «حَطَّ» مثلاً على أنه رَسَم أو عَلِمَ «simply marked out» جعلت المستشرق كريسويل Creswell المعروف في دراسة المدن والعمارة الإسلامية يستنتج أن البصرة والكوفة والفسطاط ما هي إلا مدن متميزة «بأزقة فوضوية مُتَبَهة ومحازات صماء (متداخلة) مع خيام وأكواخ بينها أراض ضائعة. ففي الكوفة يحتاج الزائر إلى مرشد عندما يزور الحي الآخر (حتى لا يضيع) ...»²⁶

وما هذه الانتقادات إلا انعكاس مباشر لمقارنة هؤلاء الباحثين للمدن الإسلامية بالمدن الإغريقية والرومانية. وذلك لأن السلطات المركزية هي التي خططت المدن الإغريقية والرومانية (الشكل 12.5)، فقد اعتبرت هذه المدن مدناً مثالية أو منظمة أو مرتبة لاستقامة شوارعها وتحاذي مبانيها وتوفير العناصر الحضارية في قلبها كساحة للمناقشات وحلبة وحمّام وهكذا. فينتقد المستشرق جرونوبوم المدن الإسلامية لافتقارها إلى المسارح والملاعب كتلك الموجودة في المدن الرومانية. بينما يقول المستشرق لامينس Lammens منتقداً المدن الإسلامية الأولى: «إن العبارات المختلفة التي استخدمها المؤرخون العرب كالحيرة والفسطاط والقيروان تقترح صورة غير منظمة لمدينة نامية».²⁷ فهذه الآراء مؤشّر لاقتناع الباحثون من أن المدينة لن تكون ناجحة إلا إذا خططتها سلطة مركزية، وبذلك يكون بها نوع من التنظيم. وهذا الاقتناع أو هذا الهيكل الفكري paradigm متأصل في أذهان الكثير من الباحثين، فهو مسلم به، ولذلك فهو مصدر تقويمهم للمسائل البيئية. فبغداد مثلاً اعتبرت مدينة ناجحة لأنها خططت ولأن الخليفة العباسي المنصور أشرف على تخطيطها، فهي دائرية الشكل. فيقول لاسنر Lassner مقارناً تخطيط بغداد بالأمصار: «إن نماذج النمو (العمراني) والتميز في المدن العسكرية كالبصرة والكوفة تمت بسرعة ودون أي إدراك حقيقي للعناصر الأساسية لتخطيط المدن». أما المستشرق كوبياك kubiak فيقول بعد وصفه للقبائل العربية التي خرجت من الجزيرة وفتحت موقع الفسطاط

وسكنتها بأنها ذات حضارة أدنى من حضارة أولئك الذين فُتِحَتْ بلادهم: «فمن المستبعد، وفي هذا التاريخ المبكر بالذات، أن يكون لدى العرب الذين أوجدوا الفسطاط أي فكرة واضحة عن تخطيط المدن أو حتى الاستيعاب التصوري والعملي له كما كان لدى الرومان». وبعد إعطاء أسباب مختلفة يقول: «ولكل هذه الأسباب، وليس فقط لأنه (أي التخطيط) كان غريباً على حضارة العرب، لا يمكن تصور إمكانية إنشاء مدينة عربية عسكرية على خطوط منظمة كالمدن الرومانية التقليدية أو العسكرية بشوارع مستقيمة ذات نمط مشابه لرقعة الشطرنج، متطلبة بذلك التنظيم والطاعة (من السكان)».²⁸ وباختصار، فقد اعتبر المستشرقون البيئات التي خططتها السلطات المركزية بيئات ناجحة، وذلك لاستقامة وتعامد شوارعها ومبانيها. وسأطلق على هذا النوع من البيئات اسم البيئة «المنظمة»؛ وبالطبع، فهذا لا يعني أنها بيئة ناجحة؛ فقد تكون البيئة منظمة ولكن أعيانها في الإذعاني المشتت.

إن هذا الانتقاد الشديد من المستشرقين بعشوائية المدن الإسلامية دفع الباحثين الغيورين من المسلمين إلى محاولة إثبات النقيض: وهو أن المدن الإسلامية مدن منظمة ومخططة وبالتالي فهي بيئات ناجحة. ولكن للأسف، وكزملائهم المستشرقين، كانت البيئة التي تخططها السلطة المركزية أو من ينوب عنها في نظرهم هي البيئة الناجحة:

يوضح الشكل مسقطاً أفقياً لوسط مدينة روما Forum Romanum أيام الدولة الرومانية كمثل تخطيط السلطة المركزية. لاحظ التنظيم الهندسي رغم أن الموقع غير منتظم هندسياً لإحاطة التلال به (المصدر: Fletcher, B., A History of Architecture, 1975, University of London ص 273).

أي أن قرارات تشكيل وبناء المدينة الإسلامية نبعث بعد تفكير وتنفيذ من السلطة المركزية ومن يمثلها، وليس من السكان أنفسهم أو الفرق المستوطنة، وذلك لاقتناع هؤلاء الغيورين أن البيئة الناجحة من تراكم قرارات السكان دون تدخلات خارجية ستكون بيئة عشوائية لا محالة. أي أن الفكر الغربي عرّف لنا معايير المدينة الناجحة من نظاره هو، ثم أتينا نحن المسلمون لنثبت لهم أن بيئتنا الإسلامية ناجحة. ياله من جحر ضب! وبهذا ذهب جهد الغيورين من العلماء المسلمين إلى تجميع كل صغيرة وكبيرة من أدلة لإثبات أن المدن الإسلامية مخططة وذلك بلي أعناق النصوص وتحميلها معاني أبعد من مضمونها. وسيتمكن أي قارئ من ملاحظة الخطأ الذي وقع فيه أولئك الباحثون بمراجعة أدلتهم. ولا حاجة إلى التجريح هنا؛ فالكتب كثيرة في هذا المجال؛ ولقد سمعنا الكثير عن حنكة وفطنة المسلمين الأوائل في تخطيط المدن! ولكن لا بد من ذكر بحث واحد على الأقل لتوضيح المسألة، مع اعتذاري الشديد للباحث ولجهوده الجيد. فلو كنت مكانه زمنياً لقمّت بنفس بحثه ولربما توصلت لنفس نتائج. ولكن فقط لأنني أتيت من بعده تمكنت من قولتي هذا، وذلك لأنني وقفت على ما توصل إليه هو وغيره من الباحثين، وسيأتي بإذنه تعالى من بعدي من يصحح لي؛ وهكذا تتطور العلوم. لقد حاول الدكتور

الشكل 12.5

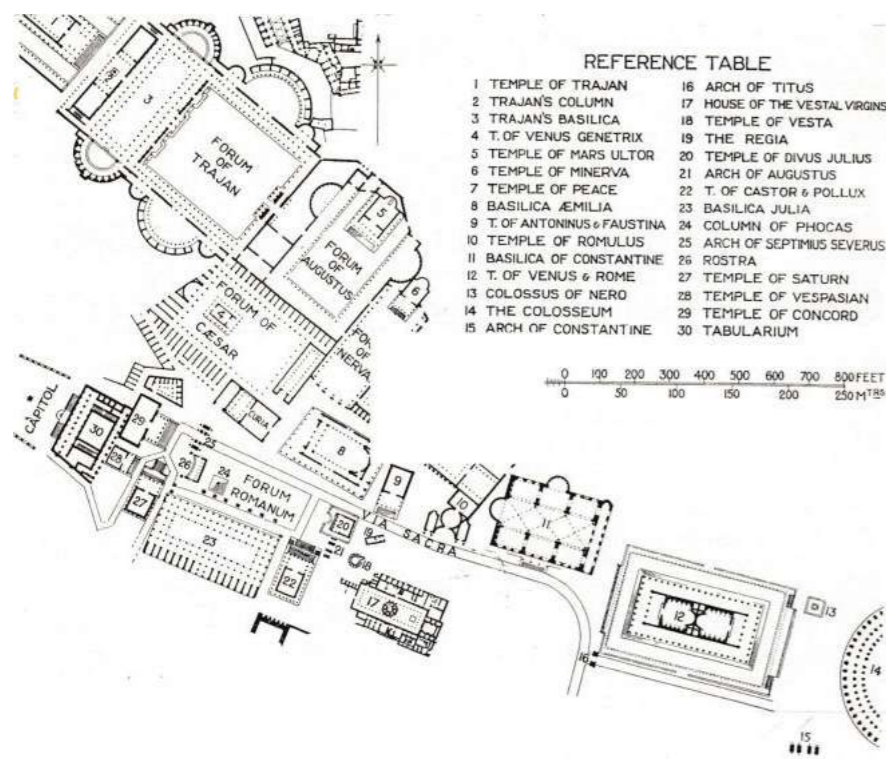

الجنابي في بحثه القيم عن تخطيط مدينة الكوفة أن يثبت أن الكوفة قد خططت. فالنتيجة النهائية، وكما هو ظاهر بالشكل 13.5، تبين أن المناهج والطرق مستقيمة ومتعامدة، وأن القطاعات التي أقطعت للقبائل متقاربة في المساحات مع وجود مركز للمدينة يحوي الوظائف المدنية كالمسجد ودار الإمارة وما إلى ذلك من تفصيلات توحى بتخطيط مسبق للمدينة. وسنرى بأن هذا ليس هو الحال، فليس بالضرورة أن تكون البيئة مخططة لتكون بيئة ناجحة.²⁹

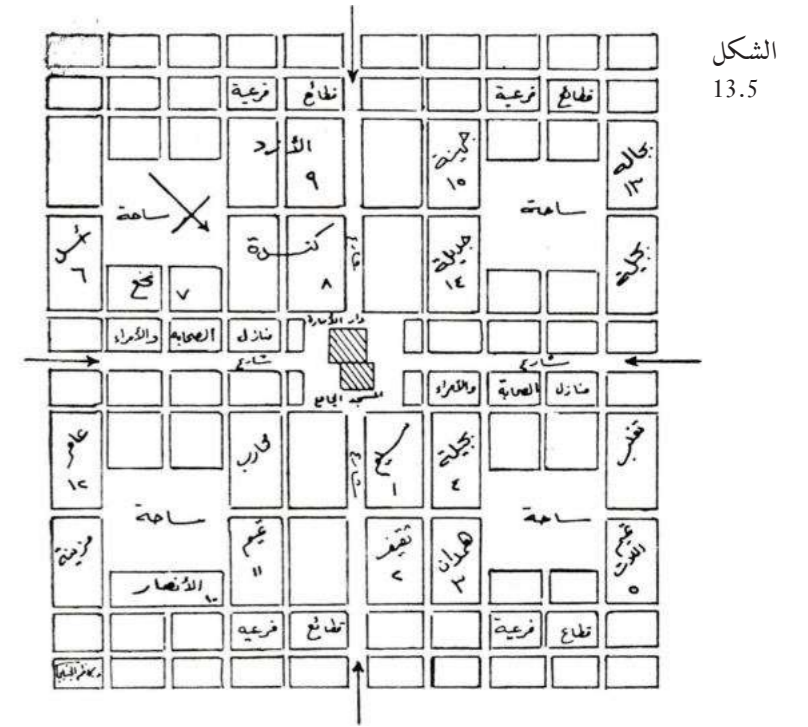

هذا الرسم هو مخطط افتراضي تخيل لمناهج الكوفة وقطاعاتها من وضع الدكتور كاظم الجنابي. لاحظ تعامد الطرق وتربيعه المساحات التي تتوسط القطاعات ذات المساحات المتشابهة موحية بذلك بوجود نوع من التخطيط قامت بها جهة خارجية عن الفرق المستوطنة.

إن دراسة جميع المدن الإسلامية أمر مضمّن ومستهلك لوقت موضوعنا الحالي؛ كما أن دراستها بناءً على التقسيم السابق الذي اقترحه المستشرق جرونوبوم أمر ممكن، ولكن قد يكون مملاً بالنسبة لموضوع المسؤولية. فكيف العمل؟ لا بد من وسيلة لاختصار الطريق. فلقد انتهت اللامركزية إلى بيئة ذات أعيان في الإذعاني المتحد كما رأينا في الفصل الثاني. وإذا قبلنا هذه النتيجة، فمن المنطق أن نهتم بدراسة المدن المخططة أكثر من اهتمامنا بالمدن التلقائية، وذلك لأن المدن المخططة أكثر مركزية من

غيرها؛ فإذا كان تواجد الأعيان في المدن المخططة تواجداً مستقلاً، فمن المنطقي أن يكون تواجد الأعيان في المدن التلقائية تواجداً مستقلاً أيضاً. وبهذا نختصر الطريق.³⁰ فحوضاً عن دراسة كل مدينة إسلامية مخططة بالتفصيل، أقترح التركيز أولاً على حركية البيئة عموماً مثل دراسة المصطلحات المستخدمة في بناء المدن؛ ثم بعد ذلك نركز على مدينتي الكوفة وبغداد، لتمثيلهما لمدينتين قيل أنهما مخطبتين ولكن بدرجتين مختلفتين من المركزية؛ فبغداد أكثر مركزية في التخطيط والبناء من الكوفة.

المصطلحات

سرعان ما يتضح لباحث المدينة الإسلامية أن الفرق بين معنى كل من اُخْتِطَ وأقْطِعَ واحتجّر وأحيا هي المفتاح لحركية البيئة في تكوّن المدن. وكما هو معروف للناطقين بالعربية، فهناك الكثير من الكلمات المشتقة التي تختلف في معانيها عن الكلمة الأصلية المُشْتَقَّ منها الاسم أو الفعل. ورغم تشابه الألفاظ، إلا أن المعنى الدقيق للكلمة المشتقة يتضح من سياق الجملة. ولوضوح المعنى في أذهان أولئك المستخدمين لها في الماضي لم يكتروا إلى تدوين اختلافها الدقيق في المعنى عن الكلمات الأخرى المشابهة. ومع الزمن تغير المقصود بالكلمة المشتقة لتغير أحوال الاستخدام. ولوقوف على المعنى الصحيح للكلمة المشتقة رجع العلماء المتأخرون إلى أصل الكلمة. وهنا حدث الخطأ، كالذي حدث في الكلمات المشتقة من «خطط» كالفعل حَطَّ والاسم حِطَّة. ولضرب مثل واحد: يقول المستشرق غست أو جِست Guest: «الظاهر هو أن حِطَّة تعني فكرة التعليم (أي وضع علامات أو رسم على الأرض (marking out) بخطوط. ومعناها العام هي الأرض المسكونة للمرة الأولى أو المعسكر أو المُحْتَجَز. لذلك فهي (تعني) موقع من أي نوع».³¹ من الواضح بأن هذا التعريف يخلط الاسم حِطَّة وهو الموقع، بالفعل الماضي حَطَّ. فما الفرق بينهما؟ إن ضياع المستشرقين في هذه المسألة ليس أمراً مستغرباً؛ فلا توجد كلمة في الإنجليزية تقابل في المعنى الاسم «حِطَّة» ولا الفعل «حَطَّ»، وأقرب كلمة إنجليزية للاسم حِطَّة هي كلمة territory مع اختلاف في الحركية.

للوصول للمعنى الصحيح سأمر على الاستخدامات المختلفة للمؤرخين لمشتقات الكلمة مؤملاً بذلك أن يُلقِيَ كل استخدام الضوء بزواوية مختلفة لتوضيح المعنى: إن كلمة خطط هي الأصل لمجموعتين من المشتقات التي تتعلق بالبيئة: هما الفعل الماضي حَطَّ ومشتقاته كاختطوا وخطوا وخطا وهو القيام بعمل ما، والاسم حِطَّة ومشتقاتها كحِطَّتْهم وحِطَّتْه، وهو الموقع الذي وقع عليه العمل أو الفعل. ففي لسان العرب لابن منظور: «الحَطُّ: الطريقة المستطيلة في الشيء... والحِطُّ الطريق... والتخطيط التسطير... ويقال: فلان يُحِطُّ في الأرض إذا كان يفكر في أمره ويدبره...». قد نستنتج من هذه التعريفات أن فريقاً ما يُحِطُّ خطوطاً قد تكون مستقيمة، أو أنه يرسم أشياء مستطيلة ولكن بنوع من التفكير والتدبير لنفسه. ولكن المهم هو السيطرة المتمثلة في استخدام ابن منظور لكل من «احتاز» و«جدار» و«حظر» في تعريفه التالي للحِطَّة إذ يقول: «والحِطُّ والحِطَّة: الأرض تنزل من غير أن ينزلها نازل قبل ذلك. وقد حَطَّها لنفسه خطأ واختطها: وهو أن يُعَلِّم عليها علامة بالحِطُّ ليعلم أنه قد احتازها لبيئها داراً، ومنه حِطَّ الكوفة والبصرة. وأحِطَّ فلان حِطَّة إذا تحجّر موضعاً وخط عليه بجدار، وجمعها الحِطَّط. وكل ما حظرته، فقد خططت عليه. والحِطَّة، بالكسر: الأرض. والدار يُحِطُّها الرجل في أرض غير مملوكة ليتحجّرها ويبني فيها، وذلك إذا أذن السلطان لجماعة من المسلمين أن يُحِطُّوا الدور في موضع بعينه ويتخذوا فيه مساكن لهم كما فعلوا بالكوفة والبصرة وبغداد».³² من الواضح من هذا التعريف، وبالذات من استخدام لفظ «حظرته»، أنه يعني السيطرة. فحظر بمعنى الحجر في اللغة، وهو خلاف الإباحة، والمحظور هو المحرم؛ وكل ما حال بينك وبين شيء، فقد حظره عليك...». ومن هنا تأتي كلمة حظيرة: وهي المكان الذي توضع فيه الأنعام تحت تصرف الفريق المستخدم للمكان.³³ فهذه التعريفات السابقة لابن منظور تقترح أفكاراً متعددة من أهمها أن الفريق الفاعل أو المتصرف أو الباني هو الفريق المتمتع بحق السيطرة. فقد حكى «ابن بري عن ابن دريد أنه يقال حِطَّ للمكان الذي يُحِطُّه لنفسه».³⁴ كما تشير هذه التعاريف إلى أن التعليم على الأرض ليس مجرد حَطَّ، فقد يكون التعليم بالحائط، والذي يقوم بهذا التعليم في الغالب

هو الفريق الذي سيشغل الموقع، وبالتأكيد هو الفريق الذي يعود إليه الضمير في الفعل المشتق من خطط.

والفائدة الأهم من تعريف ابن منظور لكلمة خطة هي أن عملية البناء تتبع القرارات المتعلقة بفعل الاختطاط مباشرة. فيقول الجوهري: «والحِطَّة بكسر الحاء هي الأرض التي يُعَلِّم عليها الرجل علامة بخط يدل على اختيار المعلم (أي الفريق الفاعل) بناء الموضوع المعلم واحتيازه».³⁵ فأغلب النصوص التي مررت عليها ككتابات البلاذري (ت 279) والطبري (ت 310) وأبو يوسف (ت 182) والسمهودي (ت 911) واليعقوبي (ت بعد 292) والمقرئزي (845) تشير أو تدل مباشرة على تتابع هذين الفعلين، أي التعليم على الأرض ثم البناء عليها.³⁶ فيذكر السمهودي قول العباس في حادثة خلاف العباس مع أمير المؤمنين عمر رضي الله عنه فيقول: «فتكلم العباس فقال: هذه حِطَّة خطها لي رسول الله صلى الله عليه وسلم وابتنيئها وبنها رسول الله صلى الله عليه وسلم معي...».³⁷ ويقول البلاذري في وصف تمصير البصرة: «... ثم ان الناس اختطوا وبنوا المنازل...».³⁸ أما أبو يوسف فيقول في الاستيطان في الكوفة: «فاختط الناس الكوفة ونزلوها».³⁹ ومن البدهي أن التعليم على الأرض ما هو إلا مجموعة من القرارات والتي ستشتمل بالتأكيد على الحدود الخارجية للموقع.

إضافة إلى ضرورة تعاقب الفعلين (التعليم والبناء) في استخدام الفعل خط ومشتقاته، فمن تركيب الجمل السابقة نلاحظ أن الفعل، أو عملية الاختطاط والبناء، هي من عمل الفريق الذي سيشغل الموقع أو الخطة مستقبلاً، أو من عمل المسؤول عنها مباشرة، أي الفريق المستوطن وليس فريقاً خارجياً. ففي اليعقوبي مثلاً: «وفي هذه السنة نزل المسلمون الكوفة، واختطوا بها الخطط، وبنوا المنازل»؛ وفي موضع آخر يقول: «... ورجع سعد إلى الكوفة، فاخطت مسجدها، وقصر إمارتها... واختط يزيد بن عبد الله ناحية البرية، واخطت بجلة حوله».⁴⁰ وستأتى هذه الفكرة أخي القارئ أكثر في الحديث عن الفسطاط. أما إذا لم يتعاقب الفعلان، أي التعليم على الأرض والبناء عليها، فكان المؤرخون يستخدمون كلمة «احتجّر» ومشتقاتها. ومتى كان التعليم على الأرض من فعل السلطة استخدم المؤرخون كلمة إقطاع ومشتقاتها.

وهنا ملحوظة: وهي أن استخدامات تعابير الاختطاط لا تعني استغناء الفريق الساكن عن مساعدة الفرق الخارجية.⁴¹ ففي جميع الاستخدامات للفعل خط، وباستثناء القليل، نلاحظ أن الفريق الساكن هو الذي قام بعملية التعليم على الأرض بنفسه ثم البناء عليها، أي أنه المقرر.⁴² وفي كل الأحوال، ومن تركيب الجملة نستنتج من هو الفاعل في الفعل خط، وبالتالي تتمكن من تحديد ما إذا كان الفريق المستوطن هو متخذ القرار أم لا. فعلى سبيل المثال يقول البلاذري في وصف مسجد البصرة: «يقال أنه (والهاء هنا ضمير عائد على الفاعل) تولى اختطاط المسجد بيده...».⁴³

وبعد هذا العرض يأتي السؤال: ما الفرق بين الإقطاع والاختطاط؟ الإقطاع هو إعطاء موقع معين ذي حدود خارجية محددة لفريق ما لإحياء ذلك الموقع، والمُقَطَّع كما رأينا في الفصل الثاني هو الحاكم أو السلطة المركزية؛ بينما الاختطاط هو قيام الفريق المستوطن بتعليم الأرض بنفسه وفي حدود منطقة معينة وبموافقة الحاكم. فالفريق المستوطن في الاختطاط هو الذي يقرر الحدود الخارجية وليس الحاكم كما في الإقطاع. والفرق الثاني بين الإقطاع والاختطاط هو أن المُقَطَّع له الأرض غير مطالب بإحياء الأرض مباشرة بعد الإقطاع، ولكن خلال مدة محددة كثلاث سنوات؛ أما الفريق المختط فعليه إحياء الأرض بعد تعليمها مباشرة. وبذلك فإن الاختطاط ينتهي بالعقار إلى الإذعاني المتحد، أما الإقطاع فيؤدي إليه ولكن ليس في الحال. هذان الفرقان بين الإقطاع والاختطاط يتجليان بوضوح في استخدام المؤرخين لهما في وصف المدن الإسلامية. فلقد استخدم المؤرخون خط ومشتقاتها في وصف القيروان والكوفة والبصرة والفسطاط؛ أما أقطع ومشتقاتها فقد استخدمت في وصف المدن الأكثر مركزية كبغداد وسر من رأى.⁴⁴ وبهذا يكون الفرق بين الإقطاع والاختطاط في حركية البيئـة: فإذا قرّر الفريق بنفسه لنفسه فهو اختطاط، سواء كان الفريق فرداً أو حاكماً؛ أما إذا قرّر له فهو إقطاع. وهذا الفرق واضح من وصف يعقوبي لبناء المعتصم سنة 220 للقاطول حيث يقول: «فاختط موضع المدينة التي بناها، وأقطع الناس المقاطع، وجد في البناء حتى بنى الناس القصور والدور، وقامت الأسواق، ثم ارتحل من القاطول إلى سر من رأى».⁴⁵

ومن استخدامات المؤرخين للاختطاط نستنتج خاصية أخرى هي أن الاختطاط يعني تعليم الحدود الخارجية للموقع وليس بالضرورة تفصيلها الداخلية. ففي الترتيب الإدارية عن جابر بن أسامة أنه قال: «لقيت رسول الله صلى الله عليه وسلم بالسوق في أصحابه فسألتهم أين يريد، قالوا اتخذ لقومك مسجداً؛ فرجعت فإذا قومي فقالوا خط لنا مسجداً وعرز في القبلة خشبة».⁴⁶ مثال آخر هو ما ذكره اليعقوبي: «وولى أبو العباس أبا جعفر أخاه الجزيرة، والموصل، والثغور، وأرمينية، وأذربيجان، فخرج حتى صار إلى الرقة، واختط الرفقة على شط الفرات، وهندسها له أدهم بن محرز...»، فهذا الاستخدام لعبارة «وهندسها له» تدل على أن الاختطاط لا يعني أن الذي اختط الموقع، وهو أخو المنصور، اتخذ القرارات داخل الخطة، ولكن الذي قام بذلك هو شخص آخر وهو أدهم بن محرز.⁴⁷

ومن السهولة أيضاً التعرف على حجم الفريق المستوطن من مشتقات الفعل في الجملة التي ذكرها المؤرخ. فخط أو اختط تدل على أن الفريق الفاعل شخص مذكر كَرَبَّ منزل مثلاً، وخطت أو اختطت تدل على أنها أنثى واحدة، وخطوا أو اختطوا تدل على جماعة واحدة كقبيلة أو مجموعة أقارب كفريق واحد. ونفس الفكرة تنطبق على حجم الموقع. ففي سياق الحديث عن قبيلة مثلاً سيشير الاسم «خطتهم» إلى حي أو حارة، وعند الحديث عن فرد باستخدام اللفظ «خطته» سيستنتج القارئ أن الخطة قد تكون داراً أو منزلاً أو ربعاً، وهكذا. ومن هذا نستنتج أيضاً أن الخطة قد تكون جزءاً من خطة أخرى أكبر منها. فالقبيلة لها خطة، وهذه الخطة تحوي خططاً أخرى لجماعات داخل القبيلة كالأحياء، وتلك الخطط أو الأحياء بدورها تحوي خططاً أصغر لأفراد كالمنازل.⁴⁸ وبهذا يكون فريق كل خطة هو أكبر فريق ساكن، أي الفريق المستوطن. ففي خطة القبيلة نجد أن الفريق المسيطر هو القبيلة بأسرها، وفي حالة المنزل نجد أنه رب المنزل أو العائلة بأسرها، وهكذا (الشكل 14،5 ص 189). أي أن الاختطاط هو أساساً حيازة مكان ما.⁴⁹

وللتلخيص أقول: الاختطاط في المدن الإسلامية الأولى كان يعني حيازة أكبر فريق ساكن أو الفريق المستوطن لموقع ما، وذلك بالتعليم بخطوط أو حوائط أو أشواك

وما شابه لتعليم الحدود الخارجية للموقع وذلك في منطقة معلومة بإذن السلطان. وفعل الاختطاط هو الخطوة الأولى نحو إعمار الموقع، ولا يعني هذا بالضرورة تعليم التفاصيل الداخلية المتممة للإعمار. والاختطاط كفعل يوحي لنا بوجود فريق نشط عامل؛ وقد يكون هذا الفريق فرداً أو عائلة أو قبيلة أو أية مجموعة من الناس تتصرف كفريق واحد كأن يكونوا أفراداً ذوي مهنة واحدة كالجارين أو الحدادين. أما الخطة فهي الموقع المختط والتي قد تحوي خططاً أصغر منها تسيطر عليها فرق مستوطنة أصغر. والفرق بين الاختطاط والإحياء هو في إذن الحاكم: فالإحياء لا يكون بإذن الحاكم كالاختطاط، بينما الفرق الأساسي بين الاختطاط والإقطاع هو في تعيين الحدود، يعني أن الفريق المذكور في الجملة هو الذي علم الحدود، أما في الإقطاع فإن الفريق الساكن يُعطى رقعة من الأرض معلمة بحدود وضعها فريق خارجي غير ساكن. أي أن العلاقة الوحيدة بين السلطة والفريق المختط هي إذن السلطة للفريق الساكن بالاختطاط. أما الاحتجار فهو تعليم أرض من الموات، ودون إذن السلطان، وفي غير موضع حددته السلطة كما في الاختطاط والاحتجار وهو الخطوة الأولى للإحياء. وباستطاعة فريق آخر إحياء الرقعة من الموات التي تحجر عليها فريق ما؛ أما في الاختطاط فهذا لا يكون لأن الفريق المختط سيعمرها مباشرة. وبذلك تكون الخطة عقاراً في الإذعاني المتحد، والاختطاط هو فعل سيوجد عقاراً في الإذعاني المتحد. وهذه الاستنتاجات ستأكد أكثر في دراسة تكوّن الكوفة. هل رأيت أخي القارئ سمو اللغة العربية في عمارة الأرض؟

الكوفة

لقد وصف كثير من المؤرخين استيطان المسلمين بالكوفة منهم الطبري والبلاذري وابن الأثير واليعقوبي. وبالإضافة إلى هؤلاء وغيرهم، فقد كتبت أبحاث معاصرة عن تخطيط الكوفة بالرجوع إلى أولئك المؤرخين.⁵⁰ والمعلومات التي وصلتنا عن تخطيط الكوفة كافية لرسم صورة مقبولة عن حجم المدينة ومواقع عناصرها الأساسية كالمسجد والسوق وما شابه، إلا أنها لا تكفي لرسم صورة أوضح عن النماذج الإذعانية في ذلك الوقت. لذلك

فسأستعين بمعلومات من كل من البصرة والفسطاط لرسم هذه الصورة.

لقد وُجِدَت الكوفة في السنة الرابعة (عام 17) من خلافة عمر بن الخطاب رضي الله عنه. فبعد أن كتب عمر إلى سعد بن أبي وقاص أن يتخذ للمسلمين دار هجرة وقيرواناً نزل المسلمون بالأنبار ثم تحولوا إلى المدائن، وعندما كثر عليهم البعوض كتب سعد إلى عمر أن الناس قد تأذوا. ففي رواية الطبري (ت 310) أن عمر كتب إليه: «إن العرب لا يوافقها إلا ما وافق إبلها من البلدان، فابعث سلمان رائداً وحذيفة - وكانا رائداً الجيش - فليرتادا منزلاً برياً بحرياً، ليس بيني وبينكم فيه بحر ولا جسر، ... فبعث سعد حذيفة وسلمان، فخرج سلمان حتى يأتي الأنبار، فسار في غربيّ الفرات لا يرضى شيئاً، حتى أتى الكوفة. وخرج حذيفة في شرقيّ الفرات لا يرضى شيئاً حتى أتى الكوفة، ... فأعجبتهما البقعة». وفي البلاذري: «إن عبد المسيح بن بقليلة أتى سعداً وقال له أدلك على أرض انحدرت عن الفلاة وارتفعت عن المباق فدلّه على موضع الكوفة اليوم».⁵¹ وولى سعد الاختطاط لأبي الهياج على أن يتبع ما جاء في كتاب الخليفة عمر في الطرق، حيث «أنه أمر بالمناهج أربعين ذراعاً، وما يليها ثلاثين ذراعاً، وما بين ذلك عشرين، وبالأزقة سبع أذرع، ليس دون ذلك شيء، وفي القطائع ستين ذراعاً إلا الذي لبني ضبة. فاجتمع أهل الرأي للتقدير؛ حتى إذا أقاموا على شيء قسم أبو الهياج عليه؛ فأول شيء حُطَّ بالكوفة وبُني حين عزموا على البناء المسجد».⁵² «فلما انتهى (أي سعد) إلى موضع مسجدها أمر رجلاً فعلاً بسهم قبل مهب القبلة فأعلم على موقعه، ثم عللاً بسهم آخر قبل مهب الشمال وأعلم على موقعه، ثم عللاً بسهم قبل مهب الجنوب وأعلم على موقعه، ثم عللاً بسهم قبل مهب الصبا (الشرق) فأعلم على موقعه، ثم وضع مسجدها ودار أمارتها في مقام العالي وما حوله».⁵³ وبهذا شكلت الرقعة بين مواقع سقوط الأسهم صحناً قد يكون مربعاً في وسطه المسجد. ثم أمر سعد من أراد البناء أن يبني خلف هذا الصحن. «وأعلموا على الصحن بخندق لئلا يقتحمه أحد بينيان... ونهج في الودعة من الصحن خمسة مناهج، وفي قبلته أربعة مناهج، وفي شرقيّه ثلاثة مناهج، وفي غربيّه ثلاثة مناهج وعلمها».⁵⁴

بالنسبة لحركة البيئة، ومن الشرح السابق، نستنتج أن أول قرار اتخذته سعد هو اختيار موقع الكوفة وذلك باتباع أمر الخليفة بأن لا يكون بينهما بحر أو نهر. ورغم أن سعداً كانت لديه المقدرة على اتخاذ القرار بنفسه، إلا أنه استعان بغيره واستشارهم. أما المجموعة الثانية من القرارات، كموقع المسجد ودار سعد والسوق وتربية الصحن، فقد اتخذها سعد مع أبو الهياج وعمرو بن مالك وغيرهم من أهل الرأي. من هذا يتضح أن سكان الكوفة لم يتدخلوا في هذه القرارات بعد.

كانت القبائل قبل ظهور الإسلام هي العمود الفقري للبنية الاجتماعية عند العرب. فقد كانت القبيلة وحدة سياسية واقتصادية واجتماعية. والظاهر أن هذه الفكرة حظيت بنوع من الاستمرارية بعد ظهور الإسلام. لذلك كان لهذه الوحدة دور مؤثر في الاستيطان في الكوفة. فكانت كل قبيلة تعرف بخطتها. وبالتالي يأتي السؤال: هل قامت القبائل، كل على حده، باختيار موقع خطتها وتعليم حدودها الخارجية؛ أم أن القبائل أعطيت مواقع محددة ثم وُجِدَتْ حدود الخطة بالاتفاق مع القبائل المجاورة؟ للإجابة على هذا السؤال لابد من الاستفادة أولاً من تكوّن كل من البصرة والفسطاط وذلك لوجود تشابه كبير بينهما وبين الكوفة، ثم نعود إلى الكوفة.⁵⁵

وجدت البصرة على يد عتبة بن غزوان في السنة السابعة عشر بعد الهجرة. ولا يوجد دليل مما كتبه المؤرخون على تدخل السلطة في عملية الاختطاط. فيقول البلاذري مثلاً: «ثم إن الناس اختطوا وبنوا المنازل». فهنا إشارة من العبارة، ومن تعريف الخطة، أن السكان هم المقررون لخطتهم. ويقول الماوردي موضحاً: «وقد مصرت الصحابة رضي الله عنهم البصرة على عهد عمر رضي الله عنه وجعلوها خططاً لقبائل أهلها، فجعلوا عرض شارعها الأعظم وهو مَرَبْدَهَا (سوق الإبل) ستين ذراعاً، وجعلوا عرض ما سواه من الشوارع عشرين ذراعاً، وجعلوا عرض كل رفاق سبعة أذرع، وجعلوا وسط كل خطة رحبة فسيحة لمرابط خيلهم وقبور موتاهم، وتلاصقوا في المنازل؛ ولم يفعلوا ذلك إلا عن رأي اتفقوا عليه».⁵⁶ ولعل ذكر الصحابة في الجملة الأولى دون ذكر الوالي يدل على أن الذين اتخذوا القرارات هم السكان أو من يمثلهم من أعيانهم كالصحابة. فلابد وأن الصحابة في ذلك الوقت،

أي بعد ست سنوات من وفاته صلى الله عليه وسلم، كانوا كثيرين في العدد. أما الجملة الأخيرة فتشير إلى أن تعليم الخطط وقرارات تشكيل المدينة كانت من نصيب السكان، هذا إذا لم يؤثر على تلك القرارات كما هو واضح من عبارة «اتفقوا عليه».⁵⁷ ومن هذه النصوص نستنتج أن الذين علموا الخطط هم السكان. فإذا لم يكن يقول البلاذري في قوم أسلموا وأتوا إلى البصرة وسكنوا بها: «ثم خُطَّت لهم خططهم فنزلوا وحفروا نهرهم، وهو يعرف بنهر الأساورة».⁵⁸ وكلمة «خُطَّت» هنا تدل على أن فريقاً خارجياً خط للأساورة خطتهم.

أما بالنسبة للفسطاط، والتي أنشأها عمرو بن العاص سنة 20 أو 21 فهناك ثلاثة استنتاجات مختلفة بشأن الخطة ودورها في تصير الفسطاط.⁵⁹ الاستنتاج الأول للدكتور صالح الهذلول الذي يقول إن الخطة استخدمت كوحدة تخطيطية؛ أي أن السلطات علمت خططاً متساوية ووزعتها على القبائل. وبذلك كان على القبيلة أن تكيّف نفسها مع مساحة الخطة المعطاة لها وذلك للاختلاف الأكيد في عدد الأفراد بين القبائل المختلفة. أي أن القبائل لم تختار موقع الخطة ولم تعلم حدودها الخارجية، وبهذا فهناك نوع من التنظيم والمركزية.⁶⁰ والاستنتاج الثاني ينص على أن القبائل هي التي قامت بكل شيء، وبالتالي عمت الفوضى الفسطاط.⁶¹ وأما الثالث فهو بين الاثنين. وذلك لأنه يستند إلى أن موقع الفسطاط كان حصناً حاصره المسلمون ثم استوطنوا فيه. فيستنتج المستشرق كوبيك أن النزلاء من المجاهدين في الموقع عند حصارهم استوطنوا بطريقة تعكس مكانتهم العسكرية، تماماً كما تستوطن القبيلة حول خيمة شيخها، كأن يسكن بطن أو فخذ معين من القبيلة أمام خيمة الشيخ، وفخذ آخر عن يمينه، وثالث عن شماله، وهكذا بناءً على الترتيب القبلي الناتج من العوامل الاجتماعية التي كونت القبيلة. أي أن هناك أعرافاً قَبَلِيَّةً أثرت وسيرت طريقة الاستيطان في الفسطاط. ولكنه يستنتج أن عدد سكان الخطط كان متقارباً جداً. ومن حساب عدد القبائل الأولى المستوطنة ومساحة الفسطاط استنتج كوبيك أن هناك أراضي فضاء بين مستوطنات القبائل وذلك لتجمع السكان في خطط متباعدة. فكانت مجموعة صغيرة من الخيام والأكوخ المتقاربة تشكل

خطة لقبيلة أو بطن؛ وتبعد هذه الخطة عن الخطط المجاورة بمسافات كبيرة. أي كأن مساكن الخطط جزر متباعدة مفصولة بأراض غير مأهولة. وبهذا فإن الأراضي الفضاء تفوق الأراضي المبنية كثيراً.⁶² وما سأوضحه الآن قد يتعارض مع بعض الاستنتاجات الثلاثة السابقة، لأنه يركز على حركة البيئة.

الظاهر هو أن مبدأ الأسبقية المطبق في الإحياء عمِلَ به في الاختطاط، فالسابق إلى موضع كان أحق به من غيره. وهذا واضح من اختطاط قيسبة بن كلثوم لموضع اختيار فيما بعد ليكون موضع الجامع العتيق أو جامع عمرو بن العاص. فيقول المقرئزي (ت 845) واصفاً: اختيار موقع المسجد الجامع: «فلما أجمع المسلمون وعمرو بن العاص على حصار الحصن، نظر قيسبة بن كلثوم فرأى جناحاً تقرب من الحصن، فعرّج إليها في أهله وعبيده فنزل وضرب فيها فسطاطه وأقام فيها طول حصارهم الحصن حتى فتحه الله عليهم. ثم خرج قيسبة مع عمرو إلى الإسكندرية وخلف أهله فيها، ثم فتح الله عليهم الإسكندرية وعاد قيسبة إلى منزله هذا فنزله. واختط عمرو بن العاص داره مقابل تلك الجنان التي نزلها قيسبة. وتشاور المسلمون أين يكون المسجد الجامع؟ فرأوا أن يكون منزل قيسبة. فسأله عمرو فيه، وقال أنا أختط لك يا أبا عبد الرحمن حيث أحببت. فقال قيسبة: لقد علمتم يا معاشر المسلمين أي حزت هذا المنزل وملكته وإني أتصدّق به على المسلمين. وارتحل فنزل مع قومه بني سوم واختط فيهم...».⁶³ فهذا دليل على أن حتى القائد لا يستطيع أخذ ما اختطته القبيلة أو شيخها. ومن ناحية أخرى يقول القضاعي واصفاً الاستيطان بالفسطاط: «ولما رجع عمرو من الإسكندرية ونزل موضع فسطاطه انضمت القبائل بعضها إلى بعض وتنافسوا في المواضع، فولى عمرو على الخطط معاوية بن خديج التجيبي... (وثلاثة آخرين)... وكانوا هم الذين أنزلوا الناس وفصلوا بين القبائل...».⁶⁴ فهذا النص يحتمل تفسيرين: الأول هو أن الخطط كانت قد علمت ثم تنافست القبائل في اختيار الموقع؛ والثاني هو أن القبائل تنافست في حيازة المواقع، وكان على هؤلاء الأربعة الذين ولاهم عمرو أن يحلوا الخلافات الناجمة عن المنافسة. ولكن التعبير «انضمت القبائل بعضها إلى بعض وتنافسوا» في النص يشير إلى أن

القبائل حازت مواضعها بنفسها. فإذا كانت الخطط قد خُطّطت فما كان على هؤلاء الأربعة إلا إشعار رؤساء الجماعات أو القبائل بمواضع خططهم، وبذلك تعمد المنافسة بين القبائل. وتوضيح الصورة أكثر لتركز الآن على الخطط نفسها.

لقد حصر المستشرق جِست عدد الخطط في الفسطاط وقت تصيرها بتسع وأربعين خطة؛ وتنسب جميعها إلى القبائل التي تسكنها أو إلى رئيس القبيلة أو الجماعة إلا أربع خطط. وقد وصف المقرئزي منها مواقع وسكان إحدى وعشرين خطة.⁶⁵ وباستثناء الخطط الأربع، فإن وصف المقرئزي يؤكد أن السكان هم الذين قرروا مواضع وحدود خططهم، وأن الخطط لم تستخدم كوحدة تخطيطية، فالقبيلة لم تكيّف نفسها بالتقلس والتمدد في العدد لتلائم مساحة الخطة المقررة standard size المعطاة لها؛ ولكن الذي حدث هو أن الخطط اختلفت في المساحات لتناسب الأحجام المختلفة للقبائل. كما أن تركيب الجمل من نصوص المؤرخين تؤكد اتخاذ القبائل لقرارات اختيار الموقع وتعليم الحدود. فعلى سبيل المثال يقول المقرئزي واصفاً خطة لحم: «فابتدأت لحم بخطتها من الذي انتهت إليه خطة الراية وأصعدت ذات الشمال»؛ ويقول في خطة الفارسيين وهم جماعة أسلموا بالشام ورجعوا في الجهاد ونفروا مع عمرو إلى مصر: «فاختطوا بها وأخذوا في سفح الجبل الذي يقال له جبل باب البون».⁶⁶ وهذه النصوص تشير إلى أن بعض القبائل تمتعت بمواضع أفضل من غيرها لأنها الأسبق في الاستيطان. فسبب نزول بني وائل والقبض ورية وراشدة في خططهم كما يقول المقرئزي هو: «أنهم كانوا من طوابع عمرو بن العاص فنزلوا في مقدمة الناس وحازوا هذه المواضع قبل الفتح».⁶⁷ ومن الطريف أن نذكر تمتع قبيلة بختنين في موضعين منفصلين في وقت واحد، إحداهما لسكناهم والأخرى لمربط خيلهم. قبيلة مهرة اختطت بجانب أهل الراية، ثم اختطت خطة أخرى على سفح جبل يشكر. فيقول المقرئزي: «ويقال أن الخطة التي لهم قبلي الراية كانت حوزاً لهم يربطون فيها خيلهم إذا رجعوا إلى الجمعة، ثم انقطعوا إليها وتركوا منازلهم يشكر». وهذا معناه أن مبدأ الحيازة التي اتبعها القبائل في الاستيطان صاغت الفسطاط، وإلا لما تمتعت قبيلة واحدة بختنين في آن واحد، وبالذات إذا كانت

إحدهما في وسط الفسطاط ومستخدمة كمرابط للخيل وهناك جماعات لا تزال تبحث عن أماكن للاختطاط.⁶⁸ أي أن السلطة لم تستخدم الخطة كوحدة تخطيطية. ولكن الذي حدث هو أن كل قبيلة اختارت موضعاً واختطته، وهي بالتالي الفريق المستخدم والمسيطر والمالك. فلم تكن هناك مركزية قط في تمصير الفسطاط ولا حتى في الخطط الأربع (وهي خطط الليف والرية وأهل الرية وأهل الظاهر) التي استخدمها الباحثون للوصول إلى نتائجهم التي توحي أن هناك نوع من المركزية. ولناقش خطط الليف أولاً.

ديوان الجيش هو دفتر الذي يكتب فيه أسماء الجيش وأهل العطاء ومقداره. وهناك روايات مختلفة عن مقدار ما يعطى للمسلم من مال، وهل التفضيل بينهم بناءً على النسب أو السابقة في الدين أو البلاء في الجهاد وما إلى ذلك من تفاصيل لن تؤثر على موضوعنا الحالي.⁶⁹ ويستنتج المستشرق جست أن هناك علاقة أكيدة بين الخطط ودواوين الجند. ويأتي استنتاجه هذا من أن إحدى القبائل انقسمت واستوطنت في خطط مختلفة؛ وبالنتيجة، فهناك جماعات أخرى صغيرة لا تكفي الواحدة منها لتكوين سجل منفصل في الديوان وبالتالي وضعت في خطة واحدة كخطة أهل الرية والليف. إلا أن المصدر الذي استخدمه جست، وهو المقرئزي، لا يدعم استنتاجه، وذلك لأنه، والله أعلم، لم يلاحظ الفرق في استخدام المقرئزي لكل من كلمتي خِطَّة (مفرد) وخطَط (جمع) والتي حرص المقرئزي عليها. وكما سنرى، فلا توجد علاقة بين ديوان الجند والخطط، ولكن هناك علاقة بين الخطة وجماعة ما كالقبيلة أو البطن. فبالنسبة لخطط الليف، فإن المقرئزي يستخدم كلمة خطط (جمع) وذلك لأنها كانت عدة بطون (ثمانية على الأغلب) تسكن في خططها، لا في خطط عشائرها. فيقول المقرئزي: «(خطط الليف) إنما سموا بذلك لالتفاف بعضهم ببعض. وسبب ذلك أن عمرو بن العاص لما فتح الإسكندرية أخبر أن مراكب الروم قد توجهت إلى الإسكندرية لقتال المسلمين، فبعث عمرو بعمرو بن جمالة الأزديّ الحجريّ ليأتيه بالخبر فمضى. وأسرعت هذه القبائل التي تدعى الليف وتعاقدوا على اللحاق به واستأذنوا عمرو بن العاص في ذلك فأذن لهم، وهم جمع كثير، فلما رأهم عمرو بن جمالة استكثرهم

وقال تالله ما رأيت قوماً قد سدّوا الأفق مثلكم، وإنكم كما قال الله تعالى: فَإِذَا جَاءَ وَعْدُ الْآخِرَةِ جِئْنَا بِكُمْ لَفِيفًا (الإسراء 104). وبذلك سموا من يومئذ الليف. وسألوا عمرو بن العاص أن يفردهم دعوة، فامتنعت عشائريهم من ذلك، فقالوا لعمرو: فإننا نجتمع في المنزل حيث كنا. فأجابهم إلى ذلك فكانوا مجتمعين في المنزل متفرقين في الديوان، إذا دعي كل بطن منهم انضم إلى بطن أبيه... فهم مجتمعون في المنزل متفرقون في الديوان.⁷⁰ أي أن مجموعة من البطون اتحدت بمحض إرادتها وسكنت في خطط (وليس خطة واحدة) متقاربة تبعد عن قبائلها، إلا أن كل بطن منهم كان في ديوان قبيلته لرفض عشائريهم الانفصال عنهم. أما الرد على الخطط الأخرى وهي خطة أهل الظاهر وأهل الرية فقد وضعتها في الحواشي حتى لا تطيل.⁷¹

وبعد الاستفادة من تكوّن كل من البصرة والفسطاط والاستنتاج بأن القبائل أو الجماعات قامت باختيار مواقع خططها بنفسها وتعليم حدودها الخارجية نعود للكوفة التي اختلفت عن الفسطاط في سرعة الاستيطان. فالفسطاط استوطنت في فترة أطول، وهي فترة حصار المسلمين للحصن، أما الكوفة فكان استيطانها مباشرة بعد اختيار الموقع. ولهذا، والله أعلم، كلّفت جماعة من أهل الرأي لتقدير اتجاهات المناهج وعروضها. فكما ذكرنا سابقاً فإن أبا الهياج وجماعة من أهل الرأي ولّوا أمر المناهج (الطرق الرئيسية) والأزقة الخارجة من الصحن باتباع أوامر الخليفة عمر رضي الله عنه. ولم أتمكن من الوقوف على أسماء هؤلاء الأفراد من أهل الرأي ولمن ينتمون. لذلك، ومن باب العدل في الإسلام، فسأفترض أنهم من قبائل مختلفة وليسوا من قبيلة واحدة، وعليه فهم يمثلون مصالح جميع القبائل. ومن ناحية أخرى، فقول الطبري الذي ذكرته سابقاً (ص 183): «حتى إذا أقاموا على شيء قسّم أبو الهياج عليه» يدل على أن أبا الهياج لم يكن مقررراً في هذه الجماعة بل كان منفذاً لما اتفق عليه أهل الرأي. لذلك فإن مواضع المناهج تأثرت بأحجام القبائل المختلفة، وهذا واضح من الأعداد المختلفة للمناهج الخارجة من الصحن التي كانت ما بين ثلاثة وخمسة مناهج مؤكدة بذلك على اختلاف المساحات بين هذه المناهج.

ملحوظة أخرى هي أن وصف الطبري لا يدل على أن القبائل تشاركت في الخطط، كما فسرها بعض الباحثين، ولكنها تشاركت في المناهج والطرق؛ فنزلت القبائل بين المناهج التي وضعها أهل الرأي. أي أن المناهج كانت الفاصل بين خطط القبائل. كما تشاركت أكثر من قبيلة، في بعض الأحيان، في الرقعة بين نهجين، وبالتالي أتت الطرق بين المناهج لتفصل بين الخطط. وشتان بين إنزال الناس في خطط وإنزالهم على طريق أو خلفه. فإنزالهم على طريق أو بين طريقين يدل على أن القبائل المتجاورة هي التي علّمت حدودها. فيقول الطبري: «فأنزل في ودعة الصحن سليماً وثقيفاً مما يلي الصحن على طريقين، وهمدان على طريق، وبجيلة على طريق آخر...». كما أن مواقع الخطط لم تحدها سلطة مركزية ولكن القبائل استهمتها (أي بالقرعة)؛ فيقول الطبري بأنها «اقتسمت على السُّهّمان».⁷² وبهذا فلم تكن الخطط في الكوفة ذات مساحة معينة ولم تستخدم كوحدة تخطيطية لاختلاف عدد الأفراد في القبائل. ولكن مساحة الخطة تبيّنت حجم القبيلة. فكانت نزار ثمانية آلاف وخططهم غربي الصحن، وأهل اليمن اثني عشر ألفاً وخططهم شرقي الصحن.⁷³

وبالإضافة إلى الخطط فقد أُقطِع بعض الأفراد قطائع من ستين ذراعاً، أي قطعاً متساوية في المساحة. ولقد خلط بعض الباحثين بين الخطط والقطائع. فاستدلوا من أمر الخليفة عمر رضي الله عنه بجعل القطائع ستين ذراعاً على أنها الخطط.⁷⁴

نستدل من السابق أن اتفاقاً ما جرى بين أهل الرأي وبين رؤساء الجماعات بعد الاستهتام واختيار المواقع ثم حددت بعد ذلك مواقع المناهج. أما الطرق الموصلة بين المناهج وما يليها وما بين ذلك من أزقة فإن وصف الطبري لها دقيق للغاية. فهو يقول بعد وصف المناهج: «فهذه مناهجها العظمى. وبنوا مناهج دونها تحاذي هذه ثم تلاقيها، وأخر تتبعها، وهي دونها في الذرع...».⁷⁵ فكلمة «بنوا» لا تعني وضع حدود الشارع ولكن تعني أنه بُني، أي تحدد بالظهور التدريجي للمباني على جانبيه وذلك لأنه ترك أساساً ليكون طريقاً بين خطط القبائل أو بين خطط الجماعات داخل خطة القبيلة، ثم ظهرت ملامحه بمرور الزمن. ويعزز هذا المنطق قول الطبري الذي ذكر سابقاً: «وأعلموا على الصحن بخندق لئلا يقتحمه أحد

بنيان». فهنا إشارة إلى أن السلطة تجد صعوبة في حماية قلب المدينة إلا بخندق، فما بالك بالطرق! وأرجو أن لا يفهم من هذا أن السكان المسلمين كانوا كثيري الاعتداء على الأملاك العامة. وستتضح أسرار تصرفاتهم هذه في الفصل السابع. كما أن الأزقة والطرق التي تلي الطرق الرئيسية لاقت ولم تقطع المناهج أو الطرق الرئيسية كما هو واضح من استخدام الطبري لعبارة «تلاقيها». فملاقة طريق لآخر تختلف عن تقاطع طريق مع آخر. فالأول يعطي شكل حرف تي «T» بالإنجليزية وتنتج عنه زاويتان أو أكثر، والآخر يعطي شكلاً مشابهاً لعلامة الجمع «+» وتنتج عنه أربع زوايا أو أكثر. ويحتاج الأول إلى فريقين الخطين حول الطريق الفرعي للاتفاق، بينما يحتاج الآخر إلى فرق الخطط الأربع حول التقاطع للاتفاق أو تدخل فريق خارجي. فالثاني أقرب للمركزية من الأول. والأول أقرب إلى أن سكان الخطط هم الذين حددوا الطرق.

ولنفترض أخي القارئ أن ما قلته مشكوك فيه وغير مقنع، وأن القبائل لم يكن لها دور في اختيار مواقع الخطط ولا في تعليم حدودها، وأن الكوفة خططت بالتقسيم إلى خطط، فلا بد لك أخي القارئ من أن توافقني أن الطرق والأزقة والمساحات داخل الخطط هي من فعل سكان الخطة نفسها دون تدخل خارجي. فقد وصل عدد سكان الكوفة إلى أكثر من مائة ألف مجاهد. ومن العدد القليل للقبائل نستنتج أن سكان كل خطة لا بد وأن يزيد على الآلاف لدرجة أن كل قبيلة كانت لها مقبرتها ومسجدها الخاص بها داخل خطتها.⁷⁶ لذلك فإن كل خطة تشبه قرية صغيرة في حجمها. فإذا كان هناك شك في تدخل الدولة في تعليم الخطط، بالإضافة لعدم وجود نصوص تاريخية تشير إلى تدخل السلطة داخل الخطة، فهذا دليل للاستقلالية التامة المعطاة لمن هم داخل الخطط. فكلما كبرت الخطة وقل التدخل خارج حدود الخطة كلما ازدادت صلاحيات الساكنين داخل الخطة، فهذا أمر منطقي إذا لم تُفرض القوانين على السكان (الشكل 18.5، ص 187). ولا أعلم قانوناً فُرض على السكان غير استثنائهم للحاكم بالبناء بالقصب ثم الطين، وغير أمر الخليفة عمر للناس بأن لا يزيدوا عن ثلاثة طوابق في البنيان. وحتى هذان الأمران قال فيهما الفقهاء أنها لم يكونا سوى نصيحة من الخليفة، وليس لأحد، بمن فيهم الخليفة، أن يمنع من أراد التعلي في

البيان إذا لم يضر بغيره، وأن يستخدم من مواد البناء ما شاء إذا لم يضر بغيره⁷⁷ (وسأفصل مسألة الضرر في الفصل القادم).

يعرف ابن منظور القبيلة من الناس بأنهم بنو أب واحد، والبطن أصغر من القبيلة، والفخذ أصغر من البطن. ومن خواص الخطة كما قلنا أنها تستوعب خططاً أصغر منها بداخلها، وكل خطة من هذه الخطط الداخلية قد تستوعب خططاً أخرى أصغر وهكذا. فالخطط في مستويات مختلفة وكل خطة لها فريق واحد مستخدم مسيطر مالك. ولتوضيح ذلك لننظر للتركيب الخططي territorial structure في الشكل 14.5 الذي تشير فيه الحروف على الأماكن، والحروف المرقمة إلى الفرق. فقد تكون هناك فرق كالأسر مثل «ج» هي «ج 1، ج 2، ج 3»، وكل فريق أو أسرة من هؤلاء يسيطر على خطته والتي هي دارة؛ وهذه الفرق مجتمعة كفريق واحد، هو الفريق «ب 2» أو الفخذ من البطن في القبيلة، يسيطر على الحدود الخارجية لخطتهم وعلى المنطقة المشتركة بين خطتهم كالطريق غير النافذ «ط». والفرق «ب 1، ب 2، ب 3» مجتمعة تكون الفريق «أ 2» أو البطن من القبيلة، وتسيطر على كل من الحدود الخارجية للخطة والمنطقة المشتركة بها كالساحة «س». ومجموع الفرق المشابهة للفريق أمثل «أ 1، أ 2، أ 3» تكون خطة القبيلة التي تسيطر مجتمعة على الرحبة «ر»، والتي قد تحوي المسجد والسوق، وهكذا. فكل فريق في هذا المثال فريق مستوطن ويسيّط على خطته. وهذا وضع تصويري ذو ثلاثة مستويات من الفرق، فلا يعني هذا أن جميع الخطط ذات ثلاثة مستويات كهذا المثل، فقد تقل إلى الواحد وقد تزيد إلى الأربعة أو حتى الخمسة.

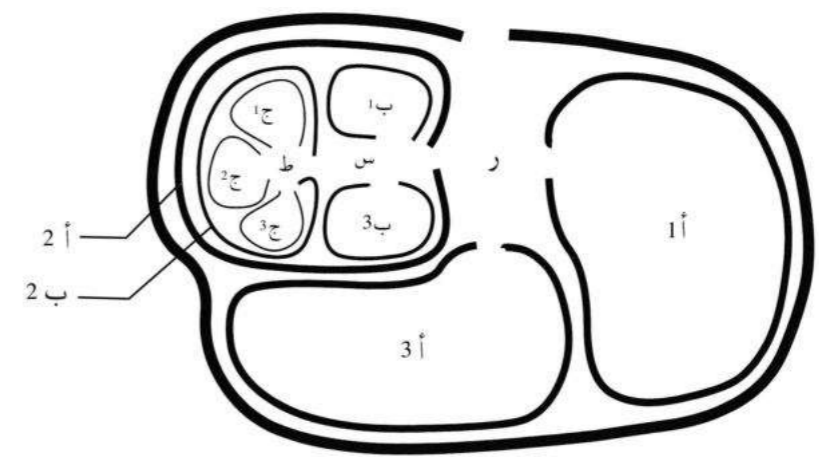

الشكل 14.5

إذا كان ما ذكرته سابقاً صحيحاً فمن المنطقي إذاً أن توجد مناطق غير مبنية داخل الخطة وتحت سيطرة الفريق المستوطن، فلا يدخلها أحد إلا بإذنه. وهذا الذي حدث في الكوفة. فالروادف هم الأقارب من القبيلة الذين أتوا بعد استيطان جماعاتهم. ووصف نزول الروادف في الكوفة يشير إلى سيطرة الفريق المستوطن في الخطة في المستويات المختلفة. فيقول الطبري واصفاً وصول الروادف: «فلما ردفهم الروادف؛ البدء والثناء، وكثروا عليهم، ضيق الناس المحال، فمن كانت رادفته كثيرة شخص إليهم وترك محلته، ومن كانت رادفته قليلة أنزلوهم منازل من شخص إلى رادفته لقلته إذا كانوا جيرانهم، وإلا وسعوا على روادفهم وضيقوا على أنفسهم». ⁷⁸ فهنا إشارة إلى أن أفراد القبيلة أو البطن أو الفخذ، كل في مستواه، كفريق واحد استضافوا روادفهم ليسكنوا معهم في المناطق غير المبنية من خطتهم دليلاً على سيطرتهم على الخطط.

وللتلخيص نقول أن الفرق المستوطنة في هذه الأمصار اتخذت قراراتها بنفسها. فالخطط والأعيان التي بداخلها من شوارع وساحات ورحاب وطرق غير نافذة في الإذعاني المتحد، وبالتالي يمتلكها ويسيّط عليها مستخدموها. وهذا هو التواجد المستقل. أي أن الأمصار تشكلت بتراكم قرارات الأفراد الصغيرة. ولنطلق عليها قرارات من الأسفل للأعلى لأن تراكم القرارات الصغيرة يكون القرار الكبير، وتراكم هذه القرارات الكبيرة يكون القرار الأكبر منها، وهكذا؛ وهذه هي اللامركزية. فاختطاط الناس لمنازلهم كونه الطريق غير النافذ، ومجموعة من هذه الطرق والمنازل كونهت خطط القبائل والتي بنت المناهج وهكذا. وبعد شرح ما سبق لأحد الزملاء، قال لي: ولكن ماذا عن

مدينة بغداد المدورة، ألم تخططها السلطة؟ قلت: نعم. وشرحت له التالي عن المدينة التي قراراتها من الأعلى للأسفل.

بغداد (مدينة السلام)

رغم أن السلطة لم تتدخل في القرارات التي تخص الأفراد في منازلهم في المدن المركزية التكوّن كبغداد وسامراء، إلا أنها سيطرت على أغلب القرارات المشكّلة للمدينة كسورها وسوقها وطرقها ومسجدها. وقد لعب الإقطاع دوراً أساسياً في تكوّن هذه المدن على حساب الإحياء والاختطاط. فأقطع منشئوا هذه المدن من الحكام القطائع لمن أرادوا من أقاربهم ورجالهم في الدولة من حرس وجند ورؤساء عشائر. كما ظهر استخدام عبارات مثل «هندسها» في وصف المدينة. وبرغم هذا، فإن أعيان هذه المدن في التواجد المستقل! فكيف تم هذا؟ للإجابة على هذا السؤال سندرس مدينة بغداد أو مدينة السلام كما عرفت آنذاك لأنها أكثر المدن الإسلامية مركزية في التخطيط والبناء، وأكثرها بحثاً وتمحيصاً وبالتالي إثباتاً وتطبيقاً من الباحثين أن التخطيط بمفهومه الغربي (وهو ما سمّيته جحر ضب سابقاً) استخدم في المدن الإسلامية.⁷⁹

لقد اعتمد الدارسون من مستشرقين ومسلمين على كتب المؤرخين، كالبغدادى والطبري واليعقوبي، في وضع تصور لمخطط المدينة وقت بنائها وذلك لعدم قيام الدارسين بحفر أثري في الموقع المعتقد. وهناك تشابه كبير بين أوصاف المؤرخين برغم اختلاف رواياتهم المتعلقة بمقاسات المدينة. إلا أن هذه الاختلافات لن تؤثر على موضوعنا لأن اهتمامنا منصب على حال الأعيان (النماذج الإذعانية). ولنفس السبب فلن أدخل في تفاصيل معمارية ولكنني سأعلق على وضع المدينة بعد شرح سريع لها.

عندما اختار الخليفة المنصور موقع مدينة السلام سنة 145 وجه في طلب الصناع والفعلة من دولته كالشام والموصل وواسط والبصرة. يقول الطبري: «وأمر باختيار قوم من ذوي الفضل والعدالة والفقّه والأمانة والمعرفة بالهندسة. فكان ممن أحضر لذلك الحجاج بن أريضة وأبو حنيفة النعمان بن ثابت». ويقول البغدادي أن هؤلاء الصناع كانوا ألوفاً كثيرة، وأن المنصور مثل لهم صفة

الشكل 15.5

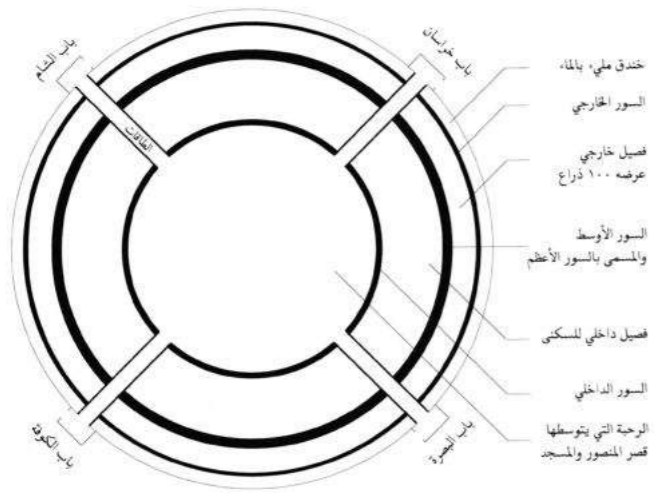

المدينة التي في نفسه وجعلها مدورة.⁸⁰ واستنتج بعض المستشرقين ككريسويل وليسترايج وهرتسفيلد شكل المدينة من أوصاف المؤرخين، واستنتاجاتهم متشابهة إلى حد كبير، وتدور عموماً حول فكرة أن المدينة حصنت بثلاثة أسوار محاطة بخندق مليء بالماء (الشكل 15.5). وبين السورين الخارجي والأوسط فصيل خارجي عرضه مائة ذراع خالياً من الأبنية وذلك للرقابة والدفاع. وعرض أساس السور الأوسط، وسمي بالسور الأعظم، تسعون ذراعاً ثم يقل ليصير في أعلاه خمسة وعشرين ذراعاً وارتفاعه ستون ذراعاً. وبين السورين الأعظم والداخلي فصيل داخلي للسكنى عرضه ثلاث مائة ذراع. ويفصل السور الثالث (الداخلي) بين الفصيل الداخلي والرحبة العظمى التي يتوسطها قصر المنصور والمسجد الجامع.⁸¹ وتشق هذه الأسوار والفصيلين أربع طرق رئيسية متشابهة كل منها ذات طاقات (الطاقة هنا مكان مربع أو مستطيل واجهته ذو حنية مقوسة تفتح على الطريق) بها المحلات من الجانبين ومتجهة من البوابات الخارجية الأربعة إلى مركز دائرة المدينة مقسّمة بذلك المدينة المدورة إلى أربع رُبعيّات⁸². quadrants وقد أثر هذا الاستنتاج في الكثير من الكتاب العرب.⁸³

ثم أتى بعد هؤلاء المستشرقين المستشرق لاسنر Lassner بتصور مختلف عن تصورات أولئك المستشرقين وقال إن بغداد قسمت إلى ثلاث مناطق دائرية متداخلة ذات مركز واحد (الشكل 16.5). فالمنطقة الدائرية الداخلية وهي الرحبة بها قصر المنصور والمسجد الجامع ودار للحرس وسقيفة لصاحب الشرطة وصاحب الحرس. أما المنطقة

أما بالنسبة للأرباض خارج سور المدينة المدورة فإن وصف يعقوبي لا يدع مجالاً للشك بأن كل ربع من المدينة حوى قطائع وأرباضاً كبيرة جداً. فبحسب الأرباض بين بابي الكوفة والبصرة والتي تحوي اثنين

الشكل 18.5

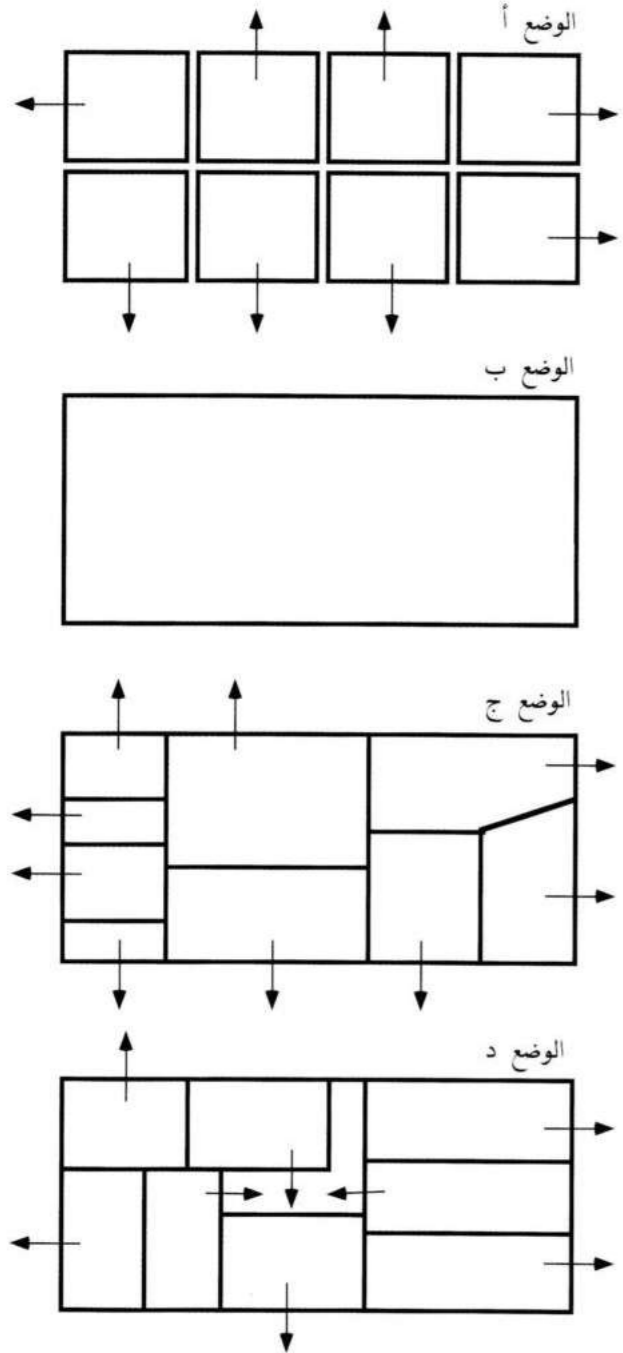

يوضح الشكل مثلاً افتراضياً لتوزيع السلطة لثمانى قطع من الأراضى الصغيرة في المساحة لثمانية أفراد كما في الوضع (أ). فعدد القرارات المتخذة هنا أكثر من القرارات التي ستتخذها السلطة في حال توزيع قطعة كبيرة واحدة لثمانية أفراد كما في الوضع (ب). أي أن حرية السكان أكبر في الوضع (ب)، فلهم الخيار بتقسيم الموقع إلى الوضع (ج) أو إلى الوضع (د)، أو ما شابه حسب رغباتهم.

الافتراض كتاب الخراج الذي كتبه القاضي أبو يوسف، صاحب الإمام أبي حنيفة، بناءً على طلب الخليفة هارون الرشيد (170-193) والذي يحوي أحكاماً فقهية عمرانية في الإقطاع والاحتجار وعمل به في أرجاء الخلافة كما رأينا في الفصل الثاني. ولأن الكتاب كتب بعد بناء بغداد، فمن المنطقي التسليم بأن أحكام الشريعة هي التي طبقت في الأحياء السكنية، وإلا لما تجاهله المؤرخون دون تدوين إذا اختلف. وكما رأينا في الفصل الثاني، وسنرى في الفصلين القادمين، بأن اللامركزية هي المنهج المتبع في العمران، وبذلك فلم تتدخل السلطة في بناء الأرباض غير الذي ذكرت من الالتزام بعروض الشوارع وضرورة اشتغال كل ربض على الوظائف الضرورية كالمسجد الجامع والسوق والحمام. ويعزز هذا أيضاً قول الطبري: «وذكر أن المنصور لما عزم على بنائها (أي المدينة المدورة) أحب أن ينظر إليها عياناً، فأمر أن يخط بالرماد، ثم أقبل يدخل من كل باب، ويمر في فصلاتها وطاقتها ورحابها، وهي مخطوطة بالرماد، ودار عليهم ينظر إليهم وإلى ما خط من خنادقها؛ فلما فعل ذلك أمر أن يجعل على تلك الخطوط حب القطن، وينصب عليه النقط، فنظر إليها والنار تشتعل، ففهمها وعرف رسمها، وأمر أن يحفر أساس ذلك على الرسم، ثم ابتدئ في عملها». فطلب الخليفة لرؤية خطوط المدينة والنار تشتعل فيها يدل منطقياً على قلة هذه الخطوط وأنها الخطوط الرئيسية للمدينة المدورة وليست بالضرورة التفاصيل الداخلية للأحياء السكنية أو الخطوط المتعلقة بالأرباض خارج المدينة المدورة لاستحالة النظر والتفريق بين الخطوط المشتعلة من ارتفاع منخفض لكثرتها.⁸⁹

ملاحظة أخرى هي أن مساحة القطعة المطلة على السكة الواحدة داخل المدينة المدورة قدرت بحوالي أربعين ألفاً من الأمتار المربعة.⁹⁰ وقد قسم رئيس كل مجموعة، كالقائد أو الساكنون، هذه القطعة إلى قطع أصغر. وبرغم أن السلطة هي التي قررت الحدود الخارجية للقطعة الكبرى فإن كبر مساحة كل قطعة وتولي سكانها تقسيمها يشير إلى قلة تدخل السلطة في تنظيمها، وذلك لأنه كلما صغرت مساحة القطعة التي تسيطر عليها السلطة كلما عنى هذا تدخلاً أكبر، والعكس صحيح (الشكل 18.5).

وبذلك يكون الفرق بين التصورين هو نص الأولى على وجود منطقة سكنية دائرية واحدة، والثانية على وجود منطقتين.

كلا التصورين السابقين يتشابهان عموماً في وصف المنطقة السكنية. وهي كما يصفها يعقوبي تشير إلى أن كل منطقة دائرية سكنية (ربعية quadrant الشكل 17.5) مقسمة إلى ما بين ثمان واثنتي عشرة مجموعة من الدور تفتح على سكة لها أبواب وثيقة من الطرفين. وتفتح أبواب السكك على طريقتين دائريتين أحدهما داخلي والآخر خارجي ولا تفتح على الرحبة. وهذان الطريقتان يفتحان على طريقتين من الطرق الأربعة الرئيسية ذات الطاقات والموصلة بين بوابات المدينة والرحبة.⁸⁵ وألفت نظرك هنا أخي القارئ إلى بوابات السكك، فكما سنرى بإذنه تعالى في الفصل التاسع فإن البوابات في المدينة الإسلامية علامة من علامات التواجد المستقل لأن البوابة على فم السكة تعني أن مسؤولية المنطقة الداخلة من البوابة ملقاة على الفريق المستوطن وهو الذي يملكها. وهذا واضح من أسماء السكك فهي قد نسبت إلى الساكنين؛ فيقول يعقوبي مثلاً في سياق حديثه عن السكك: «... وسكة تعرف في هذا الوقت بالقواريري قد ذهب عني اسم صاحبها...»⁸⁶

والحقيقة المهمة التي ليربهم لها الباحثون في دراسة بغداد هي إقطاع القطائع للناس خارج سور المدينة. وكانت هذه القطائع كبيرة في المساحة لدرجة أن كل واحدة منها احتوت على سكك وطرق غير نافذة كثيرة نسبت للمقطع لهم. وقد قسّمت هذه القطائع والأرباض⁸⁷ إلى أربع مجموعات، وقُلد للقيام بكل ربع رجل من المهندسين، وأعطى أصحاب كل ربض مالا للبناء. وأمر الخليفة أن يكون عرض الشوارع في الأرباض خمسين ذراعاً والدروب وستة عشر ذراعاً، وأن يكون لكل ربض مسجدها الجامع وسوقها وحمامها وما شابه من متطلبات.⁸⁸

بالنسبة لحركية البيئة لا نعلم الكثير عن بغداد في المناطق السكنية غير الذي شَرحت سابقاً. فإذا كان الوضع غير الذي كان عليه العرف السائد لذكره المؤرخون. لذلك فمن المنطق أن نفترض أن ما عُمِلَ به في المدن الأخرى هو ما طبق في المناطق السكنية ببغداد. ومما يعزز هذا

الدائرية الوسطى فكانت لسكن أولاد المنصور الأصاغر وللمقربين من الخدم والعبيد وبيت المال وخزانة السلاح والدواوين كديوان الخراج والرسائل والجنود. والمنطقة الدائرية الخارجية كانت لسكنى قادة المنصور ومواليه.⁸⁴

الشكل 16.5

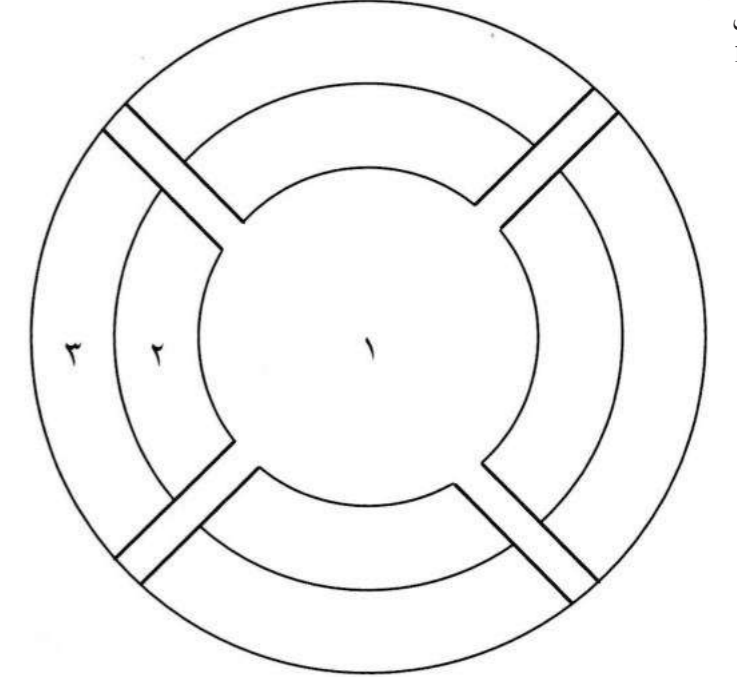

يشير الرقم 1 في هذا التصور إلى الرحبة، والرقم 2 إلى المنطقة السكنية الوسطى، والرقم 3 إلى المنطقة السكنية الخارجية.

الشكل 17.5

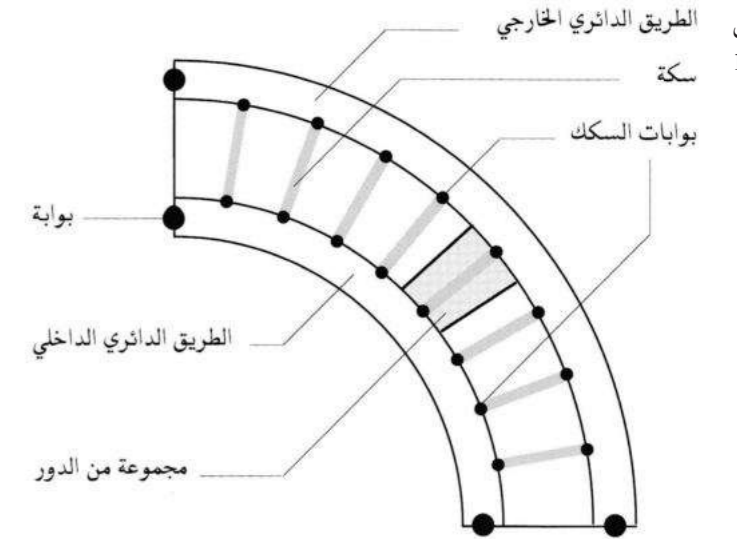

يوجد على طرفي كل سكة من سكك هذه الربعية من الحي السكني بالمدينة المدورة بوابة تفتح على الطريق الدائري الداخلي أو الخارجي

وعشرين قطعة وربضاً، ومن عدد الطرق والسكك التي بلغت ست آلاف يمكننا تصور كبر مساحة كل قطعة. فقد كانت مساحتها كبيرة جداً لدرجة أن بعضها اشتمل أسواقاً وقصوراً. فربض وضح مثلاً كان به قصره وأكثر من مائة حانوت للوراقين. وقطعة الريح بها محلات تجار من بينهم البزازين (الحياطين).⁹¹

ولابد لي هنا أخي القارئ من إدخال تعريفين جديدين قبل استكمال هذا الفصل هما «التطابق» و «التشابه». فعندما نرى مباني متطابقة في جميع المواصفات من مخططات وواجهات كما يتم عادة في مشاريع الإسكان، نستنتج أن الذي اتخذ القرارات لابد وأن يكون جهة واحدة. في هذه الحالة أقول إن المباني متطابقة لأن نفس القرارات استخدمت مراراً وتكراراً. أما إذا اتخذ الناس القرارات بأنفسهم وكان هناك تشابه في الناتج كما هو الحال في البيئة التقليدية نقول إن هناك تشابهاً في المباني وليس تطابقاً؛ كورقتي الشجرة، فهما متشابهتان ولكن لا تتطابقان (الصورتان 45.5 و 46.5). فهناك فرق بين التطابق والتشابه من حيث حركية البيئة: فالتطابق يعني أن الفريق المسيطر هو فريق واحد؛ بينما التشابه يعني قيام كل فريق باتخاذ قراره لنفسه باتباع عرف ما. ونعود الآن لموضوعنا.

إن وصف العقوبي للأرباض يؤكد على تنوع الوظائف وتعدد العناصر العمرانية بها دالاً بذلك على أن هذه الأرباض لم تتبع تنظيمياً موحداً عمم على السكان، ولكن إما أن تكون هناك أنظمة متعددة بتعدد المواقع، وهذا مستحيل؛ وإما أن السكان قاموا ببناء ما أرادوا منتهياً ذلك بالبيئة إلى التنوع في الوظائف والعناصر العمرانية وهذا الذي حدث كما سنرى. فهذه التنوعات تشير إلى سيطرة السكان على بيئاتهم.

ونقل فرضاً إن هذه الأرباض والقطائع كانت تحت سيطرة السلطة، فمن وصف العقوبي نستنتج أنه برغم كبر مساحة كل واحدة منها، إلا أنها مجموعها لم تغطي المساحة الشاغرة خارج المدينة الدائرية؛ فكانت هناك أراضٍ بيضاء بين القطائع أتى الناس فيما بعد وقاموا بالبناء عليها وبالطبع باتباع مبادئ الشريعة كما سنرى في الفصلين القادمين. فيقول العقوبي: «وبين هذه الأرباض

التي ذكرنا والقطائع التي وصفنا منازل الناس من العرب والجنود والدهاقين والتجار وغير ذلك من أخلاط الناس ينتسب إليهم الدروب والسكك، فهذا ربع من أرباع بغداد،...»⁹² واستخدام لفظ «ينتسب» هنا قد يشير إلى سيطرة السكان على ما يسكنون من دروب، خاصة وأن معظم سكانها متجانسون كأن يكونوا من نفس البلدة أو القبيلة أو الصنعة أو المذهب، فيقول العقوبي مثلاً: «... وتمتد في شارع عظيم فيه الدروب الطوال كل درب ينسب إلى أهل بلد من البلدان ينزلونه في جنبيته جميعاً...»⁹³

والاستنتاج الذي نصل إليه هو أن الأرباض والقطائع خارج المدينة المدورة والمناطق السكنية داخل المدينة المدورة بسككها وضعت في الإذعاني المتحد (بدليل وجود البوابات)، أما الرحبة وما بها من مبانٍ والطرق الدائرية والطرق المؤدية من البوابات الأربعة إلى الرحبة والطاقت داخل المدينة المدورة فكانت تحت سيطرة السلطة وتجلت فيها المركزية بتطابقها، فهي بذلك ليست في الإذعاني

الصورة 45.5 من جدة القديمة وترينا التشابه بين المباني، فقرارات كل منزل تختلف عن الآخر برغم تشابههم، بينما الصورة 46.5 في الصفحة المقابلة هي أيضاً من جدة ولكن لمشروع سكني حكومي. لاحظ تطابق المباني في مشروع الإسكان وذلك لأن فريقاً واحداً قام بإعادة استخدام القرارات مرات ومرات لكل شقة سكنية ولكل عمارة سكنية.

45.5



المتحد. فبغداد خليط من الاثنين إذاً. ولكن ماهي مدينة بغداد؟ هل هي المدينة المدورة أم أنها المدينة المدورة بالإضافة لما حولها من العامر؟

من مقارنة مساحة المدينة المدورة بالمدينة ككل، يستنتج كل ذي عقل بأن المدينة المدورة ما هي إلا قصر كبير أو مجمع حكومي داخل المدينة، ولكن لدائريتها استهوت الباحثون وجذبت اهتمامهم على حساب المدينة الكبرى، واعتقد الناس أن بغداد مدينة مدورة. وفي الواقع ما هذا المدور إلا قصر كبير. فكان على كل باب مما يلي الرحبة قائد في ألف من الحرس والحجاب. فلا يدخله أحد إلا راجلاً باستثناء كل من ابن المنصور محمد المهدي وعمه داود بن علي.⁹⁴ فهل يعقل أن تكون مدينة يمنع فيها الركوب إلا إذا كانت قصرًا. أما بالنسبة للمساحة، فالدراسات تشير إلى أن نصف قطر المدينة المدورة كان حوالي كيلو متراً واحداً.⁹⁵ بينما الجانب الغربي من بغداد وحده احتوى ثلاثين ألف مسجداً وعشرة آلاف حماماً في عصورها الأولى. وفي إحدى روايات البغدادي، أن بغداد بها ثلاثمائة ألف مسجداً (وقد يقصد بها المساجد الصغيرة).⁹⁶ فتصور أخي القارئ النسبة في المساحة بين الاثنين. فالمدينة المدورة بذلك ما هي إلا مجعاً حكومياً أو قصرًا كبيراً محصناً داخل المدينة، وهذا واضح من عمق خندقها وارتفاع أسوارها وكثرة حرسها على بواباتها.⁹⁷ فبغداد باستثناء المدينة المدورة إذاً في التواجد المستقل.

ولأسباب متعددة لم تستمر هذه المدينة المركزية في التخطيط والبناء طويلاً، بل اختفت. فمن المعروف أن

كنت أتحدث مع زميل يعمل في وزارة الإسكان، وكان مكلفاً باستلام مفاتيح المشروع السكني الذي في الصورة، أي مفاتيح حوالي ألفي شقة. وفي كل شقة عدد من الغرف وعدة حمامات، وقد نسبت العدد تحديداً. لكن لنقل بأن لكل شقة عشر أبواب على أقل تقدير، فعلى هذا المهندس أن يستلم مفاتيح عشرين ألف باب. فاخبرني عن كيفية استلامها وتسليمها. يا له من هم وغم. ولكم الآن أن تتخيلوا الوجه الآخر، أي أن كل ساكن هو الذي قام ببناء مسكنه وأنه هو من يتابع استلام المفاتيح، ألا تتوقعون أن يحتفل باستلام المفاتيح أياً احتفال. والشيء ذاته ينطبق على كل مراحل البناء، ففي كل مرحلة كسراء أدوات دورات المياه مثلاً ستتحول العملية من هم إلى متابعة ممتعة للمالك لأنه يرى تفاصيل المكان الذي سيعيش فيه. هذا فارق مهم بين التفكيرين، التسلطي المركزي، وما تؤدي إليه الشريعة.

الإسلام لا يبحث على الإسراف في البناء حتى وإن كان المبني مسجداً. فقد قال رسول الله صلى الله عليه وسلم: «ما أمرت بتشديد المساجد (أي برفع البناء وتطويله)، قال ابن عباس: لتزخرفنها كما زخرفت اليهود والنصارى». وفي صحيح البخاري: «كان سقف المسجد من جريد النخل وأمر عمر ببناء المسجد، وقال: أكنُ الناس وإياك أن تحمر أو تصفر فتفتن الناس».⁹⁸ إلا أن كلفة بناء مدينة المنصور بلغت ثمانية عشر مليون درهماً، في وقت كان يباع فيه لحم الغنم الستين رطلاً بدرهم، والتمر الستين رطلاً بدرهم، والزيت الستة عشر رطلاً بدرهم.⁹⁹ فالإسراف واضح من وصف المؤرخون لقصر المنصور وما إلى ذلك من أبواب مذهبة وقباب. فقد بلغ ارتفاع قبة الخضراء ثمانون ذراعاً وعلى رأسها تمثال فرس عليها فارس!¹⁰⁰

ولعل هذا الإسراف يفسر الرواية التي تشير إلى تخرج الإمام أبي حنيفة النعمان في الاشتراك في بناء بغداد. فيقول الطبري: «أن المنصور عرض على أبي حنيفة القضاء والمظالم فامتنع، فحلف ألا يُقلع عنه حتى يعمل، فأخبر بذلك أبو حنيفة، فدعا بقصبة، فعدّ اللبن على رجل قد لبّنه، وكان أبو حنيفة أول من عدّ اللبن بالقصب؛ فأخرج أبا جعفر عن يمينه...»¹⁰¹

وبالتدريج خربت المدينة المدورة وهُجرت. فقد قام المنصور سنة 156 ببناء قصر الخلد خارج المدينة المدورة وأخرج الأسواق إلى خارج السور. وبعد بناء القبة الخضراء بجائة ونيف وثمانين عاماً سقط رأس القبة الخضراء عام 329. وفي سنة نيف وثلاثين وثلاثمائة دخل الماء

46.5



البيئة، بالإضافة لمبادئ أخرى مهمة، ولكن الآن لنركز على مبدأ الضرر، وهو الأهم، وهو موضوع الفصلين القادمين إن شاء الله.

وقبل الذهاب إلى الفصل القادم لابد من التذكير مرة أخرى بأن تراكم قرارات الفرق المستوطنة سيرت اتساع رقعة العامر. أي أن الفرق المستوطنة هي المقررة لنفسها. فلم تتدخل السلطة. وقد لجأت هذه الفرق للاتفاق والأعراف لتلافي الخلاف. فالمبادئ التي سيرت تكوّن ونمو المدن لم تكن مقلّنة في صور لوائح ومراسيم ونظم للتبّع، ولكنها كانت قابلة للنقاش بين الأطراف مؤدية للاتفاق الذي صاغ البيئة، وحريم العامر أفضل مثل على هذا. فالشكل غير المنتظم هندسياً للطرق في المدن الإسلامية هو مرآة تعكس تراكم القرارات الصغيرة الكثيرة التي اتخذها الساكنون المالكون المسيطرون سواء كان ذلك في نمو المدن أو أثناء تكوّنهما. أي أن اللامركزية أدت إلى الحوار بين الفرق المستوطنة وبالتالي إلى التواجد المستقل ذي الأعيان في الإذعاني المتحد، إلا أن هذا لا يعني أن البيئة كانت فوضى كما سترون إن شاء الله.

وهدم طاقات باب الكوفة ثم دخل المدينة وهدم بعض الدور.¹⁰² ويلخص المستشرق لي سترانج المراحل التي أدت إلى اختفاء مدينة المنصور فيقول: إن التاريخ لا يذكر لنا ما حدث بالضبط. ولكن من الواضح أن السور الداخلي المحيط بالرحبة اختفى في وقت مبكر وذلك لتعدي المنازل المجاورة عليه بالأخذ منه. فباستثناء وصف البناء الأول للمدينة المدورة فإن الطبري ومن بعده من المؤرخين لم يذكروا هذا السور قط. وحتى الخندق المحيط بالسور الخارجي لم يستمر طويلاً بعد المنصور، فلا ذكر له في ما كتبه المؤرخون عن حصار بغداد وقت الأمين. وباستثناء ما ذكر، فالظاهر هو أن المدينة بقيت كما بناها المنصور حتى وفاة هارون الرشيد سنة 193. لذلك فأول خراب لحق بالسور الخارجي لابد وأن يكون بفعل الجنود خلال الهجوم الذي أنهى الحصار الأول سنة 198. ويقول الخطيب في ثورة عام 307 بأن العامة في بغداد كسرت الحبوس فغلق أصحاب الشرطة الأبواب الحديدية للمدينة وتتبعوا المساجين ولم يفلت أحد منهم، أي أن الحوائط الدائرية لابد وأن تكون سليمة آنذاك. وفي جمادى الثانية لسنة 329 خرب قصر باب الذهب.¹⁰³ وفي عام 350 نقلت أبواب الأسوار الحديدية من بغداد. ويذكر المقديسي أن المدينة المدورة خربت وهجرها أهلها بعد عام 375. وبهذا فقدت مدينة المنصور (المدينة المدورة) شخصيتها في نهاية القرن الرابع الهجري وأصبحت رحبتها أرضاً فضاء والتحم ما بقي من مبانيها في المدينة ليصبح جزءاً من مدينة بغداد. أي أن المدينة ذات السلطة المركزية رفضها مجتمع ذلك اليوم، ولم تتمكن من الاحتفاظ بشكلها عبر الزمن.¹⁰⁴

وفي النهاية أقول أن المدينة المدورة كأى مدينة أخرى تغيرت بفعل تراكم قرارات الفرق المستوطنة. فهذا الجسم الغريب على بغداد ذاب وأصبح جزءاً منها. لماذا أقول أن المدينة المدورة كانت جسماً غريباً ورفضها المجتمع؟ ولماذا تمكن السكان من التعدي والبناء على الرحبة واختراق أسوارها؟ ولماذا التشابه بين المدن الإسلامية المدعة والتلقائية؟ أي لماذا التشابه بين كل من المدن المركزية واللامركزية في التخطيط، والمدن التي وجدت قبل الإسلام وفتحها المسلمون كدمشق، والمدن التي نمت تدريجياً لتصبح مدينة بعد أن كانت قرية؟¹⁰⁵ الإجابة على هذه الأسئلة تكمن في تأثير مبدأ الضرر في تسيير أمور

الحرية والضرر

الفصل السادس

تُرى ما هي حدود السيطرة لمن أراد البناء والتغيير؟
لنأخذ السيطرة على العلو مثلاً، فقد لاحظنا سابقاً استثمار
الشريعة للسيطرة في مالك العين، فمما ذكر عن مبدأي
الحاجة والسيطرة في الملكية نستنتج أنهما تمدان المالك
بحرية كبرى إذا انعدم الضرر على الآخرين. وبناءً على
هذين المبدأين فللمالك مطلق الحق في التعلي في ملكه دون
الإضرار بغيره. أما إذا لم يُسمح له بالارتفاع بمبناه فهو في
الحقيقة قليل السيطرة. فكانت النتيجة هي عدم وجود
حدود تقيّد الناس في ارتفاعات المباني في المدن التقليدية.
فحق التعلي مسألة تتفق عليها جميع المذاهب (الصورتان
1.6 و 2.6).¹ ولكن ماذا عن المسائل البيئية الأخرى غير
حق التعلي؟

لقد منحت الشريعة المالك عموماً الحق في الدفاع عن
ملكه وحقوقه، وقد كان هذا لزيادة استثمار السيطرة في
المالك. ففي صحيح البخاري أن رسول الله صلى الله عليه
وسلم قال: «من قتل دون ماله فهو شهيد». وذكر النووي
حديث آخر جاء فيه: «... كل المسلم على المسلم حرام،
عرضه وماله ودمه...». هذه الأحاديث وما شابهها تمنح
المسلم الحق، كل الحق في الدفاع عن عقاره ضد أي كائن،
فحديث الشهادة مطلق. فإذا أتت السلطة ومنعت شخصاً
ما من عمل يفيد، كبناء سور على سطحه أو إضافة دور
علوي، وأوقفته دون إثبات الضرر على الغير فله مخالفة

كان دور الحركة الناتجة عن المبادئ التي تحدثنا
عنها سابقاً كالإحياء والإقطاع هو إنشاء أو إيجاد الحدود
الخارجية للأماكن وللأعيان، أما ما سنناقشه في هذا الفصل
والذي يليه فهو حركة تهذيب هذه الحدود والسيطرة
عليها. فقد لجأ المجتمع المسلم بأفراده ومؤسساته وقضاته
وحكامه إلى الحركة التي ستشرح هنا للحكم على قرارات
وتصرفات الفرق المتصرفة أو الفاعلة (البانية والأمرة
والناحية) التي أثرت في البيئة كتغيير أحدهم لوظيفة منزله
من السكني إلى وظيفة تؤثر على الحي بأكمله كالمذبغة، أو
تغذية آخر لداره من دور واحد إلى ثلاثة أدوار مما قد يضر
بجاره، أو بناء مدرسة أو مستشفى، وما إلى ذلك من أمثلة.
كما لجأ المسلمون إلى الحركة التي سنوضحها لحل الخلافات
بين الفرق المتصرفة المتنازعة في البيئة. أي أن الحركة التي
ستشرح في هذا الفصل هي الوسيلة التي حكمت تغيير
البيئة عبر الزمن وصاغتها. لذلك، فإن هذا الفصل يختلف
عن الفصول السابقة لأنه يركز على العلاقات بين فرق
الأعيان والأماكن المتجاورة أو المتباعدة أحياناً، ولا يركز
على فرق العين الواحدة كالفصول السابقة (الأول والثاني
والثالث). ولدي اقتناع باستحالة فهم تركيبة المدينة
الإسلامية ككل دون الوقوف على هذه الحركات. فهذا
الفصل يرسم الخطوط العريضة التي سارت عليها الفرق
المتصرفة أو المسيطرة أو الفاعلة عند صياغة البيئة.

استحسن لـر يلحق به أحد». ونجد المالكية يأخذون، بالإضافة إلى القرآن والسنة، بعمل أو إجماع أهل المدينة والاستحسان والعرف والمصالح المرسلة. أما الشافعي فلم يأخذ بكل من عمل أهل المدينة والاستحسان والعرف والمصالح المرسلة. «ونجد أن الحنابلة أقرب إلى المالكية من حيث عدد الينابيع التي استقوا منها مادة الفقه». وبرغم هذه الاختلافات بين المذاهب إلا أن الجميع مجتمعون على الكتاب والسنة والإجماع والقياس. والمقصود بالإجماع هو اتفاق المجتهدين من الأمة الإسلامية في عصر من العصور بعد النبي صلى الله عليه وسلم. وهناك خلاف في من هم هؤلاء الذين ينعقد الإجماع بهم؟ أهم الأئمة الذين تلو عهد الرسول؟ أم هم الأئمة في كل عصر؟ والظاهر هو أن حجية الإجماع، وكما يقول أبو زهرة: هي أنها «كلها كانت في إجماع الصحابة رضي الله تبارك وتعالى عنهم، ولـر يكونوا قد تفرقوا في الأقاليم، فكان الإجماع ممكناً. أما في عصر التابعين وقد تفرقوا في الأقاليم، فإن الإجماع حينئذ لـر يكن ميسوراً، إن لـر يكن متعذراً».⁴ أما المقصود بالقياس فهو «بيان حكم أمر غير منصوص على حكمه يلحقه بأمر معلوم حكمه بالنص عليه في الكتاب والسنة». وذلك لاشتراكهما في العلة كتحریم كل ما هو مسكر قياساً بالخمر.⁵ فمن الواضح من هذا العرض السريع أحي القارئ أن هناك اختلافاً بين المذاهب في استنباط الأحكام. فكيف أثر هذا الاختلاف على البيئـة؟

كما لاحظنا من السابق فإن جميع الأحكام تنبع من القرآن والسنة، وهي مبنية على مصالح العباد كما شرعها الله. إلا أن هناك سؤالاً لا بد وأن نجيب عليه: هل للعقل موضع من الأحكام الشرعية؟ أي هل يمكننا استخدام عقولنا البشرية ومنطقنا لاستنباط أحكام تتعلق بالبيئـة أو غيرها من مسائل العصر؟ لقد قال الشيعة بأن العقل مصدر فقهي فيما لـر يرد به كتاب أو سنة. أما جمهور الفقهاء فلا يجعلون العقل حاكماً، «بل يردون ما لا نص فيه إلى ما فيه نص بالطرق المختلفة، أما بطريق القياس أو الاستحسان، أو الرد إلى المصالح المعتبرة شرعاً، وإن لـر يشهد لها دليل خاص». أي «أن العقل عند جمهور الفقهاء ليس له أن يُشرع الأحكام، ولا يضع التكاليفات، وليس معنى ذلك أنه لا مجال لعمله، بل إن له عملاً، ولكنه ينطق في عمله حيث يطلقه الله سبحانه وتعالى».

تلك السلطة حتى وإن قتل وهو يدافع عن فعله ليفوز بالشهادة. فمذهب الجمهور، وكما يقول الشوكاني: «أنها تجوز مقاتلة من أراد أخذ مال إنسان من غير فرق بين القليل والكثير إذا كان الأخذ بغير حق».² ومنع الناس من التصرف في أملاكهم كتحويل غرفة في دارهم إلى حانوت أو بناء طابق إضافي في ملكهم هو أخذ من حقهم، والله أعلم. إلا إذا ثبت أن عملهم هذا مضر بغيرهم. وشتان بين فريق في بيئـة كهذه وفريق آخر في بيئـة تقييد المتصرف بكل أنواع الأنظمة (الصورتان 3.6 و 4.6). فكما ترى فإن كلاً من الحاجة والسيطرة في تحديد الملك، بالإضافة إلى حق الفرد في الدفاع عن ماله لدرجة الاستشهاد، تؤدي إلى توسيع دائرة السيطرة لدى الفريق، وهذا أحد أسس التواجد المستقل.

ولكن هل يعني هذا حرية مطلقة للمالك؟ فهذه المبادئ قد تعطي المتعسفين من السكان حرية غير محددة في فعل ما يريدون في عقارهم. فكيف تمكن المسلمون إذاً من التعامل مع من أراد الضرر بغيره من خلال التعسف في استخدام حقه؟ وكيف استطاع الأفراد التمتع بحقوقهم في وجه المتعسفين من الحكام؟ هل كانت هناك أنظمة وقوانين بلدية كأيامنا هذه؟ وما تأثير كل هذا على حالات الأعيان أو النماذج الإذعانية وتواجد الأعيان؟ لتتمكن من الإجابة على هذه الأسئلة لابد لنا من التعرف بإيجاز أولاً على العلاقة بين أصول الفقه والمسائل البيئـة.

أصول الفقه

أصول الفقه هي المناهج التي يلتزمها الفقيه لاستنباط الأحكام.³ فبالرجوع إلى كل من القرآن والسنة والإجماع وفتاوي الصحابة والقياس والاستحسان والعرف والمصالح المرسلة والذرائع والاستصحاب (على الترتيب)، حدد الأئمة المجتهدون مناهجهم لاستنباط الأحكام. «فنجد أبا حنيفة مثلاً يحد مناهج استنباطه الأساسية بالكتاب فالسنة ففتاوي الصحابة، يأخذ ما يجمعون عليه، وما يختلفون فيه يتخير من آرائهم ولا يخرج عنها، ولا يأخذ برأي التابعين لأنهم رجال مثله، ونجده يسير في القياس والاستحسان على منهاج بيّن. حتى لقد يقول عنه تلميذه محمد بن الحسن الشيباني، كان أصحابه ينازعونه في القياس فإذا قال

3.6



2.6



لقد كان لسكان المدينة التقليدية حق تغيير منازلهم دون إذن السلطات. فنرى في الصورة 3.6 من تونس محلات تجارية تفتح على الطريق. وفي الصورة 4.6 نرى نافخي كبير يقفان بالطريق دلالة لوجود أماكن للحدادين والنحاسين ونحوها داخل المنازل. وهناك الكثير من هذه الحرف التي تزاوّل داخل المدينة التقليدية حالياً. فكيف تحمّل البنية البنائية هذه الوظائف غير السكنية؟

الصورتان 1.6 من مراكش و 2.6 من تونس ترينا تجانس المدينة من حيث ارتفاعات المباني، فرغم الحرية التي اعطتها الشريعة للسكان في التعلي كيفما شاءوا إلا أن هناك تجانساً في الارتفاعات! فلماذا إذاً هذا التجانس؟ هناك إجابات كثيرة منها أن الأرض لـر تكن ذات قيمة مالية تضطر الناس للعلو، ومنها دفع الشريعة المجتمع لتطوير الأعراف التي اتبعها الساكنون كما سنوضح لاحقاً إن شاء الله.

1.6



4.6



وذلك لأن الأصول المذكورة سابقاً (كالإجماع والقياس) كلها ترجع إلى القرآن والسنة. لذا كان الشافعي يقول: «إن الأحكام لا تؤخذ إلا من نص أو تحمّل على نص». وكان يُضيق معنى الحمل على النص فيقصره على القياس. وغيره من الأئمة يوسعون معنى الحمل على النص فيدمجون فيه مصادر أخرى كالاستحسان والمصالح المرسلة.⁶ وهنا يأتي دور العقل البشري والمنطق بالربط بين الأمور بالمماثلة لاستنباط الأحكام كما في القياس.⁷ لا أن يقوم العقل بالتشريع كما حدث مع معظم الفقهاء المتأخرين الذين تطرقوا لمسائل البيئة.

أرجو منك أخي القارئ أن تأخذ هذه المسألة في اعتبارك عند قراءة تك لهذا الفصل. فهذه المسألة هي انزلاق كبير وقع فيه الكثير من العلماء لعدم إمامهم بتكوين البيئة أولاً، ولتخرجهم أمام من اعتقدوا بضعف الشريعة في مسaire متطلبات العصر ثانياً، مؤدياً بهؤلاء العلماء إلى استخدام عقولهم ومنطقهم البشري لاستنباط الأحكام، وهو خلاف ما عليه جمهور أئمة المذاهب. ولتوضيح هذا سنبداً بحديث الضرر الذي أخذ به المالكية والحنابلة وبعض فقهاء الشافعية والحنفية وبالذات المتأخرين منهم في الحكم على المسائل البيئية.

لا ضَرَرٌ ولا ضِرَارٌ

«لا ضرر ولا ضرار» حديث مشهور عن المصطفى صلوات الله وسلامه عليه.⁸ وقال أبو داود عنه بأنه أحد خمسة أحاديث يدور عليها الفقه.⁹ وهي تعني عموماً بالنسبة للمهتمين بمسائل العمران أن للفرد أن يتصرف كما أراد إذا لم يضر بالآخرين. وقد استخدم الفقهاء والقضاة والحكام هذا الأصل للحكم على تصرفات الفرق التي تصيغ البيئة. فقد يقوم الأفراد بتغيير البيئة بشكل يضر بالجيران، ولعدم وجود الأنظمة والقوانين في ذلك الوقت (وهذه من حكمة الشارع كما سنرى)، فقد كان هذا الأصل هو الحكم في كل قضية بيئية، وبالتالي عولجت كل قضية معالجة مستقلة، فلم يكن هناك قانون مطبق على الكل يمنع سكان حي بأكملة من التعلّي أكثر من دورين مثلاً. ولكن كان كل موقع أو عقار يعالج بذاته ولذاته لا قياساً بالمنطقة التي هو بها كما هو الحال في أيامنا

هذه باتباع أنظمة السلطات. أي أن بين أيدينا طريقتين مختلفتين تماماً في التعامل مع البيئة، إحداهما تأخذ مبدءاً الضرر والآخرى تأخذ بالأنظمة. فأيهما الأفضل؟ للإجابة على هذا السؤال وجب التروي والنظر إلى جذور المسألة (ملاحظة: قد تكون الأنظمة البيئية الحديثة منبثقة عن مبدء الضرر أو آخذة في اعتبارها مبدءاً الضرر، ولكن عند تطبيق هذه الأنظمة فإنها تطبق على حي بأكملة. فهي لا تتعامل مع كل نازلة منفردة كما تفعل الشريعة. وسنوضح تأثير هذا الفرق على البيئة في الفصل التاسع).

هناك اختلاف بين الفقهاء في تحديد المعنى الدقيق لكل من الضرر والضرار والفرق بينهما، وبالتالي في استخدام الحديث في معالجة المسائل البيئية. ففي نيل الأوطار: «ف قيل ان الضر فعل الواحد، والضرار فعل الاثنين فصاعداً. وقيل الضرار أن تضره بغير أن تنتفع، والضر أن تضره وتنتفع أنت به. وقيل الضرار الجزاء على الضر والضر الابتداء».¹⁰ وقيل: الضرر هو ما لك فيه منفعة وعلى جارك فيه مضرة، والمقصود هو أن الضرر ما قصّد الإنسان به منفعة نفسه، فكان فيه ضرر على غيره كبناء مرحاض في ملك نفسه عند جدار جاره مما قد يؤثر على حائط الجار. والضرار هو ما قصّد به الإضرار بغيره كفتح نافذه لا يستفيد منها ويطل منها على عورة جاره. ويقول ابن الرامي: «ويحتمل أن يكون معنى الضرر أن يضر أحد الجارين جاره، ومعنى الضرار أن يضر كل واحد منهما صاحبه... وقال القاضي ابن عبد الرفيح (تولى القضاء بتونس سنة 699) في كتابه معين القضاة والحكام: تفسير الضرار أن تضر نفسك ليتضرر بذلك غيرك».¹¹ وقال ابن حبيب (ت 182): هما كلمتان بمعنى واحد رددت توكيداً في المنع منه، وقد يأخذه تصريح الإعراب، فالضرر الاسم والضرار الفعل».¹² كما قيل عن الضرر أنه إلحاق مفسدة بالغير مطلقة، والضرار هو الثأر لمجرد الانتقام ممن أضر بالشخص مما يزيد من دائرة الضرر.¹³

وبرغم هذه الاختلافات في التعريف، إلا أن هناك مفهوماً عمرياً واضحاً يفرضه الحديث هو أن لكل فريق في البيئة الحرية في التصرف إذا انعدم الضرر. كما أن التعريفات السابقة تشير إلى أن تفسيرات الفقهاء تتعامل مع الأفعال الضارة بالغير خارج حدود عقار الفريق المتصرف وليس داخله. أي أن حديث الضرر يرفض تدخل الفرق

الخارجية كالجيران أو السلطة في الشؤون الداخلية للفريق التي لا تتصل بالخارج، فلا يحق لكائن من كان أن يمنع شخص من بناء غرفة في حديقة منزله إذا لم تثبت العلاقة بين هذه القرارات وضرر الجيران. فلإنسان التصرف داخل حدود ملكه إذا لم يضر بغيره دون الاستئذان المسبق من أحد؛ لا كما هو الحال في أيامنا هذه؛ وهذه النقطة هي من أهم ركائز التواجد المستقل. أي أن حديث الضرر يوسع من دائرة حق السيطرة. وبذلك فالتصرفات الوحيدة التي يمنع منها الفريق هي تلك التي تؤثر في أعيان الجيران مباشرة كوضع آلة تُصدر اهتزازاً يؤثر في حائط الجار، أو تلك التي تؤثر في الجيران أنفسهم دون أعيانهم كالنظر إلى عوراتهم من النافذة. فبذلك يكون الحديث مصدراً للسيطرة الخارجية على كل من الأعيان وتصرفات الأفراد.

القواعد والمبادئ

لقد استنبط الفقهاء عدة قواعد من حديث الضرر منها: الضرر يزال، الضرر لا يزال بمثله، يتحمل الضرر الخاص لدفع ضرر عام، الضرر الأشد يزال بالضرر الأخف، إذا تعارضت مفسدتان روعي أعظمها ضرراً بارتكاب أخفهما، يختار أهون الشرين أو أخف الضررين، درء المفسد أولى من جلب المصالح، الضرر يدفع بقدر الإمكان. وبالنسبة للمسائل الفقهية فالأمر واضح لدى الفقهاء في استخدام هذه القواعد، ولنأخذ مثلاً قاعدة «الضرر يدفع بقدر الإمكان»، فهذه القاعدة تدل على وجوب دفع الضرر قبل وقوعه وفقاً لأصل المصالح المرسلة والسياسة الشرعية كشرع الجهاد لدفع شر الأعداء، وإيقاع العقوبة لصيانة الأمن، وشرع الحجر على السفية لدفع ضرر سوء تصرفاته المالية. لنأخذ مثلاً آخر: فبناءً على قاعدة «يختار أهون الشرين أو أخف الضررين» إذا ابتلعت دجاجة شخص ما لؤلؤة ثمينة لآخر، فلصاحب اللؤلؤة أن يمتلك الدجاجة بقيمتها ليذبحها.¹⁴ أي بالإمكان معرفة حدود الضرر، لأن الضرر يقف ولا يتضاعف.

فعند ذبح الدجاجة تنتهي المسألة، وعند شرع الجهاد سيدفع شر الأعداء بإذنه تعالى؛ أما بالنسبة للمسائل البيئية فالأمر ليس بهذا الوضوح. وهنا اختلف مع بعض الفقهاء المعاصرين في تطبيق هذه القواعد في البيئة. فبناءً

على قاعدة «يتحمل الضرر الخاص لدفع ضرر عام» نجد الكثير من الفقهاء يميز انتزاع ملكية عقار خاص إذا ضاق الطريق على المارة. وكما هو معروف فإن مراكز المدن تزداد حركة المرور منها وإليها بزيادة نشاطها الاقتصادية والإدارية، وهذا يتطلب توسعة بعض الطرق بنزع ملكيات بعض الأفراد. فتكون المصلحة العامة في الظاهر في توسعة الطريق. ولكن الواقع قد يكون عكس ذلك على المدى البعيد. سأضرب لذلك مثلاً: هناك شخص يسكن في الغابة وبيداره فئران ويريد التخلص منها، فقام بوضع قطع من الخبز من منزله إلى الغابة أملاً منه في أن تأكل الفئران قطع الخبز الواحدة تلو الأخرى ليلاً وتخرج للغابة ولا تعود إليه. ولكن الذي حدث هو أنه عندما استيقظ وجد فئران الغابة في داره! وهذا ما قد يحدث بنزع الملكيات، فقد تتضاعف الأمور: فعند توسعة الشوارع سيزداد مركز المدينة أهمية وكثافة سكانية ثم تأتي الحاجة إلى زيادة استيعاب شبكات المياه والمجاري والكهرباء ومن ثم الطرق مرة أخرى، وهكذا. أما إذا لم توسع الطرق فإن هذا سيؤدي إلى الحد من نشاط مركز المدينة إلى المدى الذي يوافق ما تستوعبه من خدمات وما تحويه من مرافق، مما سيؤدي إلى ظهور مراكز أخرى في مناطق مجاورة، فلن يتوقف النمو التجاري بضيق مركز المدينة برغم تأثيره بها، ولكنه سيبحث عن مراكز جديدة ثم ينطلق منها. هذا بالإضافة إلى فوائد أخرى كتوزيع الثروات بطريقة أشمل: فبدلاً من أن يزداد ملاك العقارات في ذلك المركز ثراءً سيستفيد أناس آخرون في مناطق أخرى وهكذا (وسنعود لهذا المثال ومسألة نزع الملكية في هذا الفصل وفي الفصل التاسع بتفصيل أكثر). أي أن القواعد المنبثقة من حديث الضرر مبنية على فكرة أساسية هي أن الضرر واضح وبالإمكان قياسه ومعرفة مضاعفاته بعقولنا البشرية. غير أن هذا ليس هو الحال في المسائل البيئية. فكل قرار أو فعل له مضاعفات أو مآلات (جمع مآل) لا تقف عند معرفة الضرر بين الجارين ولكنها تمتد إلى مستوى المدينة وإلى الأجيال القادمة.

وباختصار فإننا نواجه مسألتين تحتاجان للبحث مستقبلاً: الأولى هي أن ماهية المصلحة أو الضرر أو مآلات الأفعال غير واضحة في الغالب في المسائل البيئية لاستحالة توقع ما سيحدث في البيئة مستقبلاً. فقد يكون هناك ضرر

واضح على مستوى الجار، كبناء الرجل اسطبلًا في داره، إلا أن مآل ذلك الفعل ذو فائدة اقتصادية مثلاً على مستوى المدينة على المدى البعيد. فمصالح الأفعال ومضارها أو مفسادها والموازنة بينها أمر يصعب في المسائل البيئية، إلا أن بعض دارسي الشريعة المعاصرين ظنوا أن المصالح والمفاسد المتعلقة بمسائل البيئة معروفة بالعقل وأفتوا ورجحوا ما وصلت إليه عقولهم دون أي تردد (ولا داعي لذكر هذه الأبحاث هنا). ومن الفقهاء الذين أدركوا بثاقب نظرهم أن هناك أفعالاً لا نعرف مصالحها ويجب أن تتأني بها العز بن عبد السلام (ت 660) حيث يقول رحمه الله: «الأفعال ضريان: أحدهما ما خفيت عنا مصالحه ومفاسده، فلا تقدم عليه حتى تظهر مصلحته المجردة عن المفسدة أو الراجحة عليها، وهذا الذي جاءت الشريعة بمدح الأناة فيه إلى أن يظهر رشده وصلاحه».¹⁵

والمسألة الثانية هي أن هذه القواعد المستنبطة من الضرر دعمت بأصول أخرى كالاستحسان والضرورة وسد الذرائع والمصالح المرسله عند الفقهاء، وكذلك دعمت بالعدل البيئي بمفهومه الحديث (والذي سنشرحه في موضع آخر) عند المهنيين (معماريين ومخططين) مما أدى إلى وضع تنازل فيه الفقهاء المعاصرون والمهنيون عن بعض الأسس البيئية في الشريعة، كإباحة نزع الملكية أو ضرورة إذن الإمام في الأحياء، أو حتى إلى المناداة بوضع قيود على تصرفات الأفراد وإطلاق يد الدولة في التسلط على تلك الحقوق لدرجة تم تقريب الشريعة فيها من بعض المبادئ الاشتراكية في المسائل البيئية والعياد بالله.¹⁶ وهذا أدى إلى فتح الأبواب أمام السلطات لإصدار القوانين بحجة تنظيم الأمور وبالتالي قتل الهمم لدى الأفراد، وتسليط الناس بعضهم على بعض وتفشي الرشاوي وما إلى ذلك من أمراض. فبالرجوع إلى قاعدة «الضرر يدفع قدر الإمكان» ظهرت القوانين التي تمنع الفرد من تصرفات مستقبلية كمنعه من تحويل منزله إلى فرن دفعاً لضرر الدخان عن الجيران. فالهدف هنا دفع الضرر قبل وقوعه لأن الدفع أسهل من الرفع. فيقول أحد الباحثين في هذه القاعدة: «وهذا مقصد عام يجب أن يراعى في جميع شئون الدولة، الاقتصادية والاجتماعية والسياسية، فللدولة أن تسن من القوانين ما يدفع الضرر المتوقع عن الأفراد والجماعة».¹⁷ وكما سنرى فإن تصرف الفريق المالك المسيطر دون

الاستئذان من السلطة، ثم ظهور الضرر، ثم إجبار المالك للتحويل على الضرر أو منعه ذو فائدة للبيئة لأنها توسع من دائرة التجارب البيئية مؤدية بذلك إلى تطور الأعراف البنائية. ولتوضيح المسألتين لابد لنا من شرح موجز لموضوع التعسف في استخدام الحق وهو أمر أكثر تداوله وقبوله للأسف بين الفقهاء المتأخرين، ثم نعود للضرر.

تقييد الحق

الفرق بين التعسف والتعدي هو أن تصرف الفريق واستخدامه لحقه إذا آل إلى الإضرار بالآخرين يعد تعسفاً، وأما التعدي فهو الفعل غير المشروع أصلاً. فتصرف الفريق في التعسف مشروع في ذاته ولكنه معيب في مآله كأن يقوم فريق بتعليه داره بشكل يقطع الهواء عن الجار، فهذا يعد تعسفاً إذا تضرر الجار؛ أما إذا أخرج جزءاً من منبناه إلى ملك جاره فإن هذا يعد تعدياً على ملك جاره.¹⁸ والتعدي يمنع باتفاق المذاهب، وبالنسبة للتعسف فالسؤال هو: ما هي حدود التعسف في المسائل البيئية؟

كما هو معروف فإن فكرة الحق تختلف من مذهب فكري إلى آخر وتستمد حقوقها من اتجاه ذلك المذهب. ففي المذاهب الفردية كالأرسمالية والتحررية (الليبرالية) تعتبر حقوق الفرد هي الأساس باعتباره إنساناً له حقوق مطلقة سابقة للجماعة. وبذلك فإن هذه الحقوق هي أساس القانون، وعلى القانون حماية هذه الحقوق وتمكين الناس من التمتع بها. فالجماعة مسخرة لخدمة الفرد لأن الفرد محور القانون وغايته، مع التركيز على التساوي في الحقوق بين الأفراد. فحرية الفرد عنصر أساسي في هذا المبدأ، ولذلك لا تتدخل الدولة في نشاطات الأفراد إلا بالقدر الذي يمنع التعارض بين الأفراد لتمكين المجتمع من التقدم، حيث إن الافتراض المهيمن هو أن المصالح العام ليس إلا حصيلة لمجموع المصالح الفردية، فمتى تمت حماية مصالح الفرد تحققت مصالح المجتمع. وعلى النقيض من هذا تماماً فإن المذاهب التي تنادي بالتضامن الاجتماعي كالشيوعية والاشتراكية تنبثق من فكرة أن الإنسان لا يعيش إلا في وسط اجتماعي متضامن مع أفراد مجتمعه، ولذلك فالمجتمع هو الأساس؛ ولا بد من قواعد تنظيمية لسلوك أفراد ذلك المجتمع، وبالتالي لا وجود للحريات

المطلقة للفرد؛ وأن التضامن الاجتماعي ومصلحة الجماعة هي أساس القانون، والفرد إذاً مسخر لذلك الهدف. لذلك فإن هذا المذهب يوسع من دائرة اختصاصات الدولة في الإشراف على المسائل الفردية والاجتماعية. فالدولة تضع الأهداف وترسم الطريق لبلوغ تلك الأهداف، وبذلك يصبح الفرد عاملاً لأنه مجرد عنصر تكوين مسخر لخدمة الجماعة.¹⁹ فالحق في نظر المذاهب الاجتماعية هو «منحة من الجماعة وللجماعة، وهو وظيفة اجتماعية تنظمها الدولة التي تنوب عن المجتمع على ضوء من مصلحة الجماعة». أما الحق في المذاهب الفردية فهو صفة مميزة لإرادة الإنسان ومظهر لحيته؛ والأصل فيه الإطلاق، لذلك بُني القانون لحمايته.²⁰

أما الشريعة الإسلامية فتتظر إلى الحق نظرة مختلفة، فهي تقسمها إلى قسمين (كما يقول د. الدريني)، الأول هو حق الفرد، ويشمل جميع الحقوق التي تتعلق بها مصالح الأفراد؛ والثاني هو حق الله، وهو حق المجتمع مما يتعلق بالمصالح العام، «وأضيف إليه تعالَى نظراً لخطره وعميم نفعه، فلا يسقط بالإسقاط وليس لأحد فيه خيرة». ولأن الحق في نظر الشرع حق إذا أقره الشارع، فإن الشريعة هي أساس الحق وليس الحق أساس الشريعة. وقد رتب د. الدريني على هذا الأصل نتائج منها: «أنه تعالَى منح الحق لحكمة هي مصلحة قصد الشارع تحقيقها بشرعية الحق، وإلا كان المنح لغير غاية، وهو عبث، والله تعالَى منزه عن العبث». وأن يكون استعمال الحق موافقاً لقصد الله في التشريع، وإلا كان مناقضاً للشرع، ومناقضة الشرع باطلة، فالتصرف الذي يتعسف فيه ذو الحق عن غايته ويناقض به الشرع باطل. وأن الفرد كالجماعة كلاهما يختص بحقه. أي أن الأصل في الحق التقييد، لأن الحق منحة من الشارع فهي مقيدة بما يقيد الشارع ابتداءً؛ وأن الحق ليس غاية في ذاته، بل وسيلة إلى مصلحة شرع الحق من أجلها.²¹

إن ما شرحتة سابقاً هو ما قال به بعض الفقهاء المتأخرون وقبله الكثير. إلى هنا والأمر لا زال في إطار حكمة الشارع، فلم يتدخل عقل بشري في استحداث الأحكام. إلا أن ما شرح سابقاً استخدم كمنطلق شرعي أدى في النهاية إلى الخروج عن أصول في الشريعة في المسائل البيئية، فكيف هذا؟

في ظل هذا المنظور المفعم بتقييد الحق بمقاصد الشريعة أتى الربط بين الحق ومقاصد الشريعة الخلقية كالبر والإحسان والرحمة والأخوة والإيثار والتعاون والعفو من جهة، وبين الحق وروح الشريعة كالعدل والمصلحة والقصد من جهة أخرى. فيقول الإمام الشاطبي (ت 790) مثلاً: «قصد الشارع من المكلف أن يكون قصده في العمل موافقاً لقصده في التشريع». وهذا الربط أدى إلى اللجوء إلى أصول الفقه لاستنباط الأحكام كاللجوء إلى الاستحسان والضرورة وسد الذرائع. وذلك لأن الفقهاء، وكما يقول الدريني، «أدركوا بثاقب نظرهم وما أوتوا من ملكة فقهية، أن الجري وراء ظواهر النصوص، أو العمل بمقتضى القياس يؤدي - في بعض الوقائع - إلى ما يناقض مقصد الشارع، وهذا هو التعسف في التشريع (أي الاجتهاد التشريعي)، لأن الحكم في الظاهر يستند إلى ظاهر من نص أو إلى قاعدة عامة، ولكنه في الوقت نفسه يناقض روح الشريعة ومقاصدها».²² ومن الأمثلة الجيدة على ذلك تسليم العلماء بمنع الشخص من التصرف في ملكه إذا أضر ذلك بغيره. فبرغم وجود نص يميز للفرد التصرف في ملكه، إلا أنه قد يُقيد ويُمنع من بعض التصرفات بناءً على هذه الأصول. وبهذا قد تؤدي هذه الأصول إلى أحكام لا تتفق مع القياس، أو حتى تخالف نصوص الشريعة. ويقول الإمام الشاطبي: «لما ثبت أن الأحكام شرعت لمصالح العباد، كانت الأعمال معتبرة بذلك؛ لأنه مقصود الشارع منها، كما تبين، فإذا كان الأمر في ظاهره وباطنه على أصل المشروعية، فلا إشكال، وإن كان الظاهر موافقاً، والمصلحة مخالفة، فالفعل غير صحيح وغير مشروع؛ لأن الأعمال الشرعية ليست مقصودة لأنفسها؛ وإنما قصد بها أمور آخر هي معانيها، وهي المصالح التي شرعت لأجلها، فالذي عمل من ذلك على غير هذا الوضع، فليس على وضع المشروعات».²³ ويلخص الدريني تأثير هذا الربط بين الحق ومقاصد الشريعة وروحها، أو بعبارة أخرى تأثير شرع الأحكام لمصالح العباد على إقامة التوازن بين الحقوق الفردية المتعارضة وبين الحق الفردي وحق الجماعة فيقول: «ويترتب على هذا النظر المستمد من طبيعة الحق، أن الإخلال بهذا التوازن بين المصالح الخاصة المتعارضة غير مشروع، ولا يشرع بالتالي ما يؤدي إليه، وهو الفعل، فإذا أفضى استعمال حق فردي إلى إلحاق

مضرة راجحة، كان في هذا مناقضة لمقصد الشارع؛ لأنه ليرى شرع الحق ليكون مصدراً لمفاسد راجحة؛ بل شرع للمصالح الراجحة، ويتناقض بالتالي مع الأصل العام الذي قامت عليه الشريعة من جلب المصالح ودرء المفاسد، ولو كان الفعل في الأصل مستنداً إلى حق، وهذا الحكم ينطبق على تعارض حق الفرد مع حق الجماعة من باب أولى؛ إذ من البدهي أن استعمال الحق الفردي إذا أفضى إلى الإضرار بمصلحة الجماعة كان ممنوعاً، لأن اختلال التوازن هنا يكون أظهر، ولأن المفسدة اللاحقة بالجماعة فاحشة لا تتناسب مع المنفعة التي يجنيها صاحب الحق الشخصي»²⁴.

القياس والاستحسان

باختصار، فإن اللجوء إلى القواعد المنبثقة من الضرر، بالإضافة إلى دعم هذه القواعد بأصول أخرى كالاستحسان وسد الذرائع أدى إلى تخلي بعض العلماء (وبالذات المتأخرين) عن القياس وعن بعض النصوص. لنضرب لذلك مثلاً بالاستحسان.²⁵ فالاستحسان هو «طلب السهولة في الأحكام فيما يتلى فيه الخاص والعام، وقيل الأخذ بالسعة وابتغاء الدعة، وقيل الأخذ بالسماحة وابتغاء ما فيه الراحة، وحاصل هذه العبارات أنه ترك العسر ليسر، وهو أصل في الدين. قال تعالى: (البقرة: 185)». ومن المذهب المالكي يقول ابن رشد (ت 520) في الاستحسان: «الاستحسان الذي يكثر استعماله، حتى يكون أعم من القياس، هو أن يكون طرحاً للقياس يؤدي إلى غلو في الحكم ومبالغة فيه، فعدل عنه في بعض المواضع لمعنى يؤثر في الحكم يختص به ذلك الموضع». ومن المذهب الحنفي يقول أبو الحسن الكرخي (ت 340) في الاستحسان: «هو أن يعدل المجتهد عن أن يحكم في المسألة بمثل ما حكم به في نظائرها لوجه أقوى يقتضي العدول عن الأول». وبهذا كما ترى أخي القارئ فقد ترك بعض الفقهاء، وبالذات المتأخرين منهم، القياس في بعض المسائل البيئية ولجؤوا إلى الاستحسان الذي سنده المصلحة والعدل. فمن تعاريف الاستحسان ما قاله السرخسي (ت 483): «الاستحسان ترك القياس والأخذ بما هو أوفق للناس». وعرفه ابن العربي (ت 543) فقال: «الاستحسان إشار ترك الدليل والترخيص بمخالفته، لمعارضة دليل آخر في بعض

مقتضياته. وقسمه إلى أربعة أقسام: وهي ترك الدليل للعرف، وتركه للإجماع، وتركه للمصلحة، وتركه للتيسير ودفع المشقة»²⁶. فبمقتضى القياس مثلاً يحق للمالك مطلق التصرف فيما هو حقه. فيقول السرخسي (حنفي المذهب) مثلاً في ساحة أصابها أحد الشريكين في القسمة وأراد أن يبني فيها أو يرفع البناء وأراد الآخر منعه وقال: إنك تسد علي الرياح والشمس، يقول السرخسي فيه: «فله أن يرفع بناء ما بدا له، لأن الساحة ملكه، والساحة حق خالص له، وللإنسان أن يتصرف في ملك نفسه ما يبدو له، وليس للجار أن يمنعه من ذلك، وله أن يتخذ فيها حماماً أو تنوراً لأنه يتصرف في خالص ملكه». إلا أن متأخري الحنفية عدلوا عن مقتضى القياس إلى الأخذ بالاستحسان وقيّدوا حق المالك.²⁷ فقد ذكر الرازي في كتاب الاستحسان: «لو أراد أن يبني في داره تنوراً للخبز الدائم كما يكون في الدكاكين أو رحى للطحن أو مدقات للقصارين لير يجوز لأنه يضر بجيرانه ضرراً فاحشاً لا يمكن التحرز منه»²⁸.

ولكن هناك من أنكر الاستحسان كالشافعية. فيقول ابن الحاجب المالكي: «قال الشافعي من استحسنت فقد شرّح، يعني من أثبت حكماً بأنه مستحسن عنده من غير دليل من قبل الشارع فهو الشارع لذلك الحكم لأنه لير يأخذ من الشارع، وهو كفر أو كبيرة...»²⁹. فللشافعي رضي الله عنه ستة من الأدلة التي تقنع بترك الاستحسان والمصالح المرسلّة. فيقول: «الأول: أن الشريعة نص وحمل على نص بالقياس، وما الاستحسان؟ أهو منهما أم غيرهما؟ فإن كان منهما فلا حاجة إلى ذكره. وإن كان خارجاً عنهما فعني ذلك أن الله تعالى ترك أمراً من أمور الناس من غير حكم وذلك يناقض قوله تعالى: «أَيَحْسَبُ الْإِنْسَانُ أَنْ يُتْرَكَ سُدًى (القيامة: 36)»، فالاستحسان الذي لا يكون قياساً ولا إعمالاً لنص يناقض تلك الآية الكريمة. الثاني: أن الآيات الكثيرة تأمر بطاعة الله تعالى وطاعة الرسول، وتنهى عن اتباع الهوى، وتأمّرنا عند التنازع أن نرجع إلى كتاب الله تعالى، فالله سبحانه وتعالى يقول: «فَإِنْ تَنَازَعْتُمْ فِي شَيْءٍ فَرُدُّوهُ إِلَى اللَّهِ وَالرَّسُولِ إِنْ كُنْتُمْ تُؤْمِنُونَ بِاللَّهِ وَالْيَوْمِ الْآخِرِ (النساء: 59)»، والاستحسان ليس كتاباً ولا سنة، ولا رداً للكتاب والسنة، إنما أمر غير ذلك، فهو تزيد عليهما، فلا يقبل إلا بدليل منهما على قبوله، ولا دليل عليه. الثالث: أن النبي صلى الله عليه

وسلم ما كان يفتي باستحسانه وهو الذي كان ما ينطق عن الهوى، فقد سئل عن الرجل يقول لامرأته: أنت علي كظهر أمي، فلم يفت باستحسانه، بل انتظر حتى نزلت آية الظهار وكفارته. وسئل عمن يجد مع امرأته رجلاً ويتهما فانتظر حتى نزلت آية اللعان،... ولو كان لأحد أن يفتي بذوقه الفقهي أو باستحسانه لكان سيد المرسلين محمد صلى الله عليه وسلم. فامتناعه عنه يوجب علينا أن نمتنع عن الاستحسان من غير اعتماده على نص، ولنا في رسول الله تعالى أسوة حسنة. الرابع: أن النبي صلى الله عليه وسلم قد استنكر على الصحابة الذين غابوا عنه وأفتوا باستحسانهم. فقد أنكر على بعض الصحابة أنهم أحرقوا مشركاً لاذ بشجرة... ولو كان الاستحسان جائزاً ما استنكر عملهم. الدليل الخامس: أن الاستحسان لا ضابط له، ولا مقاييس يقاس بها الحق من الباطل كالقياس، فلو جاز لكل حاكم أو مفت أو مجتهد أن يستحسن من غير ضابط لكان الأمر فرطاً، ولاختلفت الأحكام في النازلة الواحدة على حسب استحسان كل مفت،... الدليل السادس: أنه لو كان الاستحسان جائزاً من المجتهد، وهو لا يعتمد على نص ولا حمل على النص بل يعتمد على العقل وحده، لكان يجوز الاستحسان ممن ليس عنده علم الكتاب والسنة، لأن العقل متوافر عند غير العلماء بالكتاب والسنة، بل ربما كان منهم من له عقل يفوق عقول هؤلاء...»³⁰. رحم الله الإمام الشافعي. فأكثر ما ينطبق قوله هذا في نزاع الملكية والذي استند على استحسان المصلحة كما سنرى.

أي كلما تقادم الزمن كلما قيّد الحق وأفتى الفقهاء بأحكام تنافي القياس والنص أحياناً. ولا بد من الإشارة هنا بأنني لا أفتقه في المسائل غير البيئية، لذلك أرجو أن يقتصر ما أقوله على مسائل البيئة فقط. فأقول: لأن مضاعفات الضرر في البيئة غير واضحة، فالذي أراه هو الابتعاد عن كل من القواعد السابقة المستنبطة من حديث الضرر والأصول المستنبطة من مقاصد الشريعة كالاستحسان وذلك متى وجد نص واختلاف. فمثلاً، برغم وجود قوله صلى الله عليه وسلم «لا يحل مال امرئ مسلم إلا عن طيب نفس» إلا أن بعض الفقهاء المعاصرين أباحوا نزع الملكية استناداً لما سبق من قواعد وأصول.³¹ ففي هذه الحالة الالتزام بحديث الرسول صلى الله عليه وسلم أولى.

ومن الأمثلة المشهورة على أخذ العلماء بهذه القواعد والأصول منتهين بذلك بأحكام تخالف نصوصاً أو قياساً فرض حق المرور ومجرى ومسيل الماء على أرض الجار، وفرض الارتفاق على حائط الجار. وقد ناقشنا حق المرور ومجرى ومسيل الماء في الفصلين الثاني والخامس. والظاهر هو أن الفقهاء المحدثين ليركزوا على الأسبقية في الإحياء لذلك اختلط الأمر عليهم (وأخذ بعضهم بحديث سَمُرَة بن جندب). فكما رأينا، فإن للسابق في الإحياء حقوق الارتفاق، وله الحق في تأجير هذه الحقوق للغير، وفي هذه الحالة فإن هذه الأعيان، كمسيل الماء، توضع في الإذعاني الترخيصي، وبهذا تتسم العلاقة بين الجارين بالاتفاق. أما إذا ما فرضت حقوق الارتفاق على المالك، كما يرى بعض الفقهاء المحدثين، فإن المرتفق أو أحد سلالاته قد يدعي ملكية رقبة الطريق أو المجرى أو المسيل، وهذا ما خشيه الإمام مالك رحمه الله. وفي هذا مضرة كبرى على الملاك. وقد تضطرب العلاقة بين الجارين مؤثرة بذلك على حال العين (مسيل الماء مثلاً). وهناك الكثير من النوازل بهذا الشأن (وإن قيل بأن شؤون العقارات تُنظم في أيامنا هذه في سجلات، قلت بأن هذه السجلات وما تحتاجه من موظفين نفقة على المجتمع لا حاجة له بها أصلاً، وهذه من المضاعفات التي تلافئها الشريعة ابتداءً لتسخير موارد المسلمين فيها هو أجدى).³²

وبالنسبة لفرض الارتفاق على حائط الجار كغرس الخشب في حائطه. فباستثناء القليل من العلماء كأحمد بن حنبل واسحق وابن حبيب من المالكية وابن حزم، لير أكثر علماء السلف إجبار المالك على فعل ذلك. ففي المجموع: «ولا يجوز أن يفتح كوة، ولا يسمر مسماراً في حائط جاره إلا بإذنه، ولا في الحائط المشترك بينه وبين غيره إلا بإذنه، لأن ذلك يوهي الحائط ويضر به، فلا يجوز من غير إذن مالكة، ولا يجوز أن يبني على حائط جاره ولا على الحائط المشترك شيئاً من غير إذن مالكة ولا على السطحين المتلاصقين حاجزاً من غير إذن صاحبه لأنه حمل على ملك الغير فلم يجز من غير إذن كالحمل على بهيمته، ولا يجوز أن يجري على سطحه ماء من غير إذنه، فإن صالحه منه على عوض جاز إذا عرف السطح الذي يجري ماؤه لأنه يختلف ويتفاوت»³³. إلا أن بعض الفقهاء المحدثين نادوا بالزام الفرد بالسماح لجاره بالارتفاق بحائطه. فهناك الكثير

من الأمثلة التي ادّعى فيها الجار أو أحد أحفاده ملكية الحائط لاشتراكه في استخدامه، فالتنازع في الحائط المشترك مسألة كثر ذكرها في كتب الفقه دلالة على انتشارها. 34 وهناك الكثير من الأمثلة التي قام الجار فيها أو أحد أحفاده بفتح نافذة مرتفعة لإدخال الضوء لداره من دار مالك الحائط مضرراً بذلك مالك الحائط (كما سنرى في تفسير الضرر).

مآلات الأفعال

كما ذكرنا فهناك أفعال أو تصرفات يقوم بها الفريق وتؤدي إلى الإضرار بالآخرين. وقد اختلفت مذاهب الشريعة في تقييد هذا الحق. والسؤال هو: هل يمنع المالك عموماً من التصرف في ملكه كيف شاء؟ الإجابة باختصار: قال الشافعي وأبو حنيفة بعدم المنع أخذاً بالقياس، ورأي مالك وأحمد المنع في بعض الصور أخذاً بحديث الضرر. وللتفصيل نقول إن الشافعي يرى أن حديث الضرر ليس نصاً قاطعاً في منع المالك من التصرف في ملكه حتى وإن ترتب عليه ضرر بغيره. فمنع المالك في نظره من التصرف لدفع الضرر عن غيره ضرر أشد. يقول الشافعي: «فإن تأوّل رجل قول النبي صلى الله عليه وسلم «لا ضرر ولا ضرار» فهذا كلام مجمل لا يحتمل لرجل شيئاً إلا احتمال عليه خلافه، ووجهه الذي يصح به، أن «لا ضرر» في أن لا يحمل على رجل في ماله ما ليس بواجب عليه، «ولا ضرار» في أن يمنع رجل من ماله ضرراً ولكل ما له وعليه». 35 كذلك الإمام أبو حنيفة لا يأخذ بحديث الضرر كأصل لتقييد حق تصرف المالك وإن أضر بجاره كحفر بئر بالقرب من جدار جاره، وإن أوهن ذلك جدار جاره لأنه ليس متعدياً، فهو يتصرف في حدود ملكه. ويقول الكاساني: «للمالك أن يتصرف في ملكه أي تصرف شاء سواء كان تصرفاً يتعدى ضرره إلى غيره أو لا يتعدى. فله أن يبني في ملكه مرحاضاً أو حماماً أو رحى أو تنوراً؛ وله أن يقعد في بناءه حداداً أو قصاراً؛ وله أن يحفر في ملكه بئراً أو بالوعة أو ديماساً وإن كان يهن من ذلك البناء ويتأذى به جاره. وليس لجاره أن يمنعه حتى لو طلب جاره تحويل ذلك لرجل يجبر عليه لأن الملك مطلق للتصرف في الأصل، والمنع منه لعارض تعلق حق الغير، فإذا لم يوجد التعلق لا يمنع...». 36

أما الإمام أحمد فرأيه في رواية أنه لا يمنع المالك من مطلق التصرف أخذاً بالقياس وموافقاً بذلك الإمامين أبا حنيفة والشافعي، إلا أن المشهور عنه هو منع المالك إذا أضر بجاره أخذاً بحديث الضرر. 37 وبالنسبة للملكية فقد اتخذوا من حديث الضرر أصلاً في تقييد الحق وتنظيم العلاقة بين الفرق المتجاورة.

لاحظ أخي القارئ أن معظم الآراء رغم اختلافاتها لم تُحكّم العقل البشري في هذه المسألة، ولكن رجعت إلى الأصل (القرآن والسنة) واستخدمت العقل في القياس. فالسؤال هو: إذا كان هناك اختلاف في المسار لاستنباط الأحكام، فلماذا إذا تشابهت البيئات الناتجة منها؟ لتركز على المذهب المالكي أولاً ونرى تأثيره على البيئته وذلك لأن المذهب المالكي صاغ تواجد الأعيان في المغرب العربي فتوفرت بذلك المعلومات الكافية لدراسة البيئته من نوازل وآراء؛ ثم نعلق على المذاهب مجتمعة.

تفسير الضرر

لقد اختلفت آراء فقهاء المذهب المالكي في تفسير الضرر، فقد قال أشهب (ت 150) في قاعدة «إذا اجتمع ضرران سقط أصغرهما لأكبرهما» أن معناها «في الأكبر أن يمنع الرجل من أن يحدث في ماله شيئاً مما له فيه منفعة، ومعنى الأصغر هو الاعتراض من جاره عليه ما يضر به». فعندما سئل ابن عبد ربه عن نازلة نصب فيها رجل مطاحين في بيت له وشكا جاره دويّ المطاحين أجاب قائلاً: «قال أبو بكر بن عبد الرحمن رحمه الله إذا اجتمع ضرران أسقط الأصغر للأكبر، ومنع الرجل من الانتفاع بمنزله وضيعته التي يقوم بها معاشه أكثر من الذي يتأذى بدويّ مطاحنه، وحضرت محمد بن عمر بن لبابة رحمه الله قد استفتني في هذه المسألة وفي الندافين (القطنيين) الذين يندفون الخبز في الليل والنهار، فأفتى بأن لا يمنعوا من ذلك وأن لا يمنع أحد بضرب الحديد في داره من ذلك». وعلى عكس هذا الرأي السابق يقول ابن حارث في هذه النازلة: «... الضرر درجات، واتخاذ مطاحين عند حائط بيت الإنسان، وحيث لا يعدم دويها، هو عندي من أعظم الضرر، وكنت أرى قطع ذلك على الجار الذي شكاه ضرره به إن شاء الله». 38

وهناك نوازل في المغرب العربي والأندلس لم يمنع فيها المالك من تعليية بنائه برغم تضرر جاره بانقطاع الريح والشمس عنه بسد كوة (نافذة) الجار، وذلك استناداً إلى قاعدة إسقاط الضرر الأصغر للأكبر، حيث أن منع المالك من التعلي يعد ضرراً أكبر. فقد قال سحنون: «قلت لابن القاسم (ت 191): إن رفع رجل بنيانه وسد على جاره كوة وأظلمت أبواب غرفته وكواها (نوافذها)، قال: لم أسمع من ملك³⁹ شيئاً ولا أرى أن يمنع هذا من البناء». ويقول ابن الرامي: «وقد جرى لي مثل هذه المسألة في رجل كان له حائط على بعض ملك لي وفيه كوة ينظر منها إلى الشارع، فبنيت على باقي ملكي ورفعت بنياني فسددت كوة جاري، فرفعتني إلى قاضي الجماعة فأخبره فقال له القاضي: ليس لك منعه لأنه عمل ما يجوز له عمله». ويضيف ابن الرامي مؤكداً جواز التعلي: «وكثيراً جرى هذا عندنا (أي بتونس)، وما رأيت أحداً من القضاة حكم بغير هذا». 40

وباستثناء هذه الحالات (كحق التعلي والضرر الشديد على الفرد من منعه من كسب رزقه) فإن المذهب المالكي، وكما هو واضح من آراء الفقهاء، يُقيد فعل المالك بقياس مقدار الضرر على الفرق والأعيان المتضررة. فإذا اختلف الفقهاء كما رأينا في تعريف الضرر وماهيته، فما بالك بعموم الناس. وهذه إحدى ميزات حديث الضرر: وهو اختلاف الناس في تفسير معنى الضرر وبالتالي ظهور الحوار بين الفرق.

كما ذكرنا فإن جميع تفسيرات حديث الضرر تنص على أن للفريق التصرف في حقه دون أخذ إذن مسبق من أي كائن كان، سواءً كان ذلك الكائن الجار أو عمدة الحي أو السلطة. وهذا معناه أن ضرراً ما سيحدث بعد فعل الفريق. وعند ظهور الضرر ستعيشه الفرق المتضررة وتشعر به ويأتي الخلاف بينهم ومن ثم تختلف الفرق في تفسير الضرر. فالفريق الفاعل قد لا يرى أن ما قام به مضر بجاره، أو قد يرفض الاعتراف بالضرر، بينما يصر الفريق المتضرر بأن تصرف جاره مضر به، وقد يبالغ في وصف شدة الضرر، وبالتالي يتبلور الخلاف. ولحل الخلاف لابد من الحوار بين الفرق، واللجوء في النهاية إلى إزالة الضرر أو الاتفاق بين الجارين أو اللجوء إلى القضاء ومن ثم قد يعطي الفقهاء آراء مختلفة. وهذه الحركية

تؤدي إلى التواجد المستقل. لتوضيح هذه العبارة سنأخذ الضرر الناجم عن بناء فتحة (كنافذة أو باب) كمثال وتأثيرها على العلاقة بين فريقين متجاورين.

عند تطبيق مبدأ إحياء الأرض فإن الناس يتتبعون في البيان. فإذا أحدث أحدهم كوة تشرف على أرض فضاء ثم أتى آخر وبني تلك الأرض فأصبحت الكوة تكشف الدار المحدثة، فإن للكوة القديمة حق البقاء، وسنسميها «الكوة القديمة». فقد اتفق الفقهاء أن للكوة القديمة حق الاستمرار، وعلى مالك الدار المحدثة أن يقي نفسه من ضرر تلك الكوة كأن يرفع سور داره. ففي المدونة الكبرى: «أرأيت إن كانت له على جاره كوة قديمة أو باب قديم ليس فيه منفعة وفيه مضرة على جاره، أيجبره أن يغلق ذلك عن جاره (قال) لا يجبره على ذلك لأنه أمر لم يحدثه عليه». 41

أما بالنسبة للكوة المحدثة التي تضر الجيران فإن أغلب الآراء تنص على إزالة الضرر بسد الكوة إذا احتج الفريق المتضرر. فقد سأل سحنون الإمام ابن القاسم: «أرأيت الرجل يريد أن يفتح في جداره كوة أو باباً يشرف منهما على جاره فيضر ذلك بجاره، والذي فتح إنما فتح في حائط نفسه؛ أئمنع من ذلك في قول مالك. قال: بلغني عن مالك أنه قال ليس له أن يحدث على جاره ما يضره وإن كان الذي يحدث في ملكه». 42

أي أن الآراء التي تنادي بالمنع تعتمد على تحديد مدى شدة الضرر، وهذا أمر قابل لتفسيرات مختلفة. فمن الحالات المعروفة في الفقه ما أمر به الخليفة عمر بن الخطاب رضي الله عنه: فقد كتب ابن لهيعة إلى عمر في رجل أحدث غرفة على جاره ففتح فيها كوة. فكتب إليه عمر «أن يوضع وراء تلك الكوة سرير يقوم عليه رجل، فإن كان ينظر إلى ما في الدار منع من ذلك، وإن كان لا ينظر لم يمنع». 43 ويقول ابن الرامي: «وفي معنى السرير قولان، قال ابن أبي زمنين (ت 399): السرير فرش الغرفة. وقال ابن شاس (ت 616): السرير هو السلم. وقيل السرير هو الكرسي وما شاكلة. قال المعلم محمد: والذي عندي في حد ارتفاع ما يطلع عليه أكثره خمسة أشبار، وأقل ارتفاعه أربعة أشبار». ويقول اللخمي (ت 478): «ويكون الرجل الذي ينظر على السرير قوي النظر». 44

كان الأمر يخصهم. فهذه النوازل وضحت لنا الاختلاف بين الناس في تعريف الضرر والإحساس به. فالفعل الذي يقوم به المالك، ويعتقد أنه غير مضر، أو ضرره هين، إلا أنه مجبر عليه لحاجته لذلك الفعل، قد يراه الجار ضرراً شديداً. هذه الاختلافات أدت إلى الحوار والوقوف على الموقع لتحديد الضرر وبالتالي إلى الاتفاق أو القضاء. وهذه الحركية (وحتى إن انتهت إلى القضاء ولم تنتهي بالاتفاق أو الصلح الذي يفرضه الجيران) هي نتاج من هم في الموقع من السكان أصحاب الشأن. فالحكم الذي سَمَح للمُحَدَّث من الفتحات بالاستمرار لم يهضم حق الفريق المتضرر لأن على الفريق المُحَدَّث أن يجد حلاً لتلافي النظر إلى عورة جاره. أي أن مبدأ الضرر، برغم بساطته، قوي في منع الهيمنة بين الفرق المتجاورة التي تسيطر على أعيان ذات مستوى واحد، مؤدياً بذلك إلى الاتفاق بين الفرق لحل النزاعات. وبهذا فإن المحصلة النهائية هي هيمنة الاتفاق بين الفرق المتجاورة على نفسها. أو بمعنى آخر، هيمنة فريق مكون من الفريقين المختلفين معاً كأعضاء على الفريقين أصحاب الشأن. وهذه إحدى خصائص التواجد المستقل. فالفريق المتصرف لم يمنع من عمل ما أراد، ومُنِع ضرره عن الفرق المجاورة، وفي الوقت ذاته لم تُتَّبَع قوانين فريق خارجي، وأصبح الفريق المهيمن على الفريقين المختلفين فريقاً مكوناً منهما معاً كفريق واحد، وهذه جميعاً من أساسيات التواجد المستقل الذي تحدثنا عنه في الفصل الرابع. بالإضافة لكل هذا فإن الحالة قد لا تصل إلى القضاء مطلقاً بل تُحَل في الموقع بين أطراف النزاع أو بتدخل الجيران. وشتان بين هذه الحركية وحركات بيئتنا اليوم.

إن هذه النوازل التي شرحت قد حدثت في المناطق العمرانية المتلاصقة المباني. وهذا لا يعني عدم صلاحيتها إلا في تلك البيئات. فمبادئ الشريعة طبقت في بيئات مختلفة من حيث الكثافة السكانية والبنائية أو حتى بين البساتين. ولذكر مثال واحد عن حكم فتح كوة في برج يكشف منها الساكن كروم (بساتين) جيرانه، يقول الونشريسي: «ونزلت بتونس أوائل هذا القرن على ما أخبرني به بعض شيوخنا: أحدث بعض من كان له معرفة بأهل الأمر من التجار في برج جنانه طاقة يطلع على سطح حافته لجنان قاضي الأنكحة حينئذ، وتحاكمها لقاضي وقتها الفقيه أبو



6.6

الصورة 6.6 من الرياض: لاحظ أن معظم الأبواب في الأسطح أقل ارتفاعاً من سور السطح، فالمذهب المتبع هو المذهب الحنبلي الذي ينص على إجبار من كان له مطلع أن يبني سوراً حتى لا يشرف على جاره. أما الصورة 7.6 من فاس فترينا الشيء ذاته، إلا أن بعض الأبواب قد تشرف على بعض الأسطح وذلك لأن المذهب المالكي يأخذ بمبدأ الضرر. ولا بد من الإشارة هنا بأن الاختلاف في الحلول العمرانية بين المناطق لم تنتج من الاختلاف بين المذاهب ولكنها نتجت من اختلاف الأعراف بين سكان المناطق، فكل منطقة لها عرفها الخاص بها والملائم لظروفها والتي تبلورت باتباع الشريعة التي وضعت حركيات دفعت القرارات لأيدي الفرق المستوطنة في جميع المذاهب كما سيتضح في النص. فهناك بيئات في المغرب العربي كما في وادي ضرعة مثلاً (انظر الفصل التاسع) تشبه الرياض من حيث أسوار الأسطح برغم اتباع سكانها للمذهب المالكي.



7.6

يختلف أيضاً باختلاف الأفراد، فمنهم من هو قوي النظر، ومنهم من هو قوي السمع، ومنهم من يحسن الحوار بفتح كوة منخفضة ويغض النظر، ومنهم من يضع السلم للنظر من كوة مرتفعة، وهكذا. أي أن كل فتحة مستحدثة بين الجارين فريدة في ذاتها للاختلافات التي ذكرت. فإذا كان هذا هو الحال بين الفقهاء الذين يعتمدون على الشريعة في الحكم، فما بالك بعموم الناس، وبالذات إذا

5.6



الصورة 5.6 من طنجة: لاحظ الساتر البنائي على النافذة التي على الساباط (كما هو موضح بالشكل 1.6)، وهذا معناه أن الساتر البنائي وضع لستر سكان الدار التي على يسار الصورة، وقد يكون هذا الساتر نتيجة للاتفاق بين الفريقين المتجاورين أو نتيجة للحكم القضائي.

الشكل
1.6

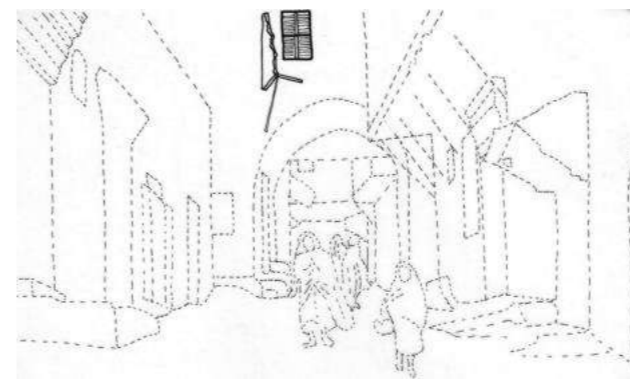

أما بالنسبة لضرر الصوت من الفتحات فهي أيضاً مسألة تعتمد على تفسير الفرق المتجاورة للضرر. فيقول ابن الرامي في فتح أحد الجارين كوة في الجدار المشترك بينهما إلى دار جاره لإدخال الضوء، والكوة مرتفعة لا تُنال إلا بالسلم: «هذه نزلت بتونس فاختلف أشياخنا فيها فمنهم من اعتبر الكلام وحركة اللسان ورآه ضرراً، ومنهم من لم يعتبره وقال لا يمنع، وجرى فيها الحكم بأن لا تسد، وأخذ بقول من لم يعتبر ذلك».⁵⁰

وما هذه الحالات من كشف الضرر إلا تأكيد لما أوضحناه في الفصل الرابع على أن من شروط التواجد المستقل حماية الفريق من الفرق المجاورة حتى وإن كان الضرر غير عيني ككشف العورة. فحماية العقار المكشوف يعني حفظ حقوق ذلك العقار. والأهم من هذا، كما رأيت أخي القارئ، فإن تفسير الضرر يختلف باختلاف موقع الدارين، وموقع الفتحة في الدار وما تطل عليه من ساحة أو فناء أو غرفة في الدار الأخرى. كما

فمن هذه الحادثة التي حكم بها عمر رضي الله عنه أتت تفسيرات مختلفة لتحديد الضرر في معنى السرير وشدة نظر الرجل الذي سينظر. هذا من جهة، ومن جهة أخرى فإن آراء الفقهاء وأحكام القضاة اختلفت باختلاف الظروف. فعلى سبيل المثال، فقد طمست كوة مرتفعة في حجرة كان الساكن يصعد على شيء يطل منها على عورة جاره (الصورة 5.6).⁴⁵ وعلى النقيض من هذا، فقد بنى رجل بيتاً وأحدث بها كوى تشرف على دار نفسه (كحديقته أو فئانه)، وكان هناك جداراً (كسور الحديقة مثلاً) يمنع الكشف فقصره. فقام بعض من له دار في الجهة الأخرى من الشارع وقال له: إن هذه الكوى تكشف ما على سطحي. فقال له الباني: «لم أفعل ذلك إلا تخفيفاً لبنائي لا لتقصي ضرر». فأجاب ابن الضابط (وهو أحد قضاة تونس توفي نحو 442) على هذه النازلة أنه «لا يمنع إلا ما يتوقع منه الكشف على محل السكنى والمبيت والمقام، وأما ظهر البيوت (كالأسطح) فلا يمنع».⁴⁶ وفي نازلة أخرى بتونس كان لرجل مطلعاً (كالدرج مثلاً) في داره «وكانت ستارة تستر المطلع فسقطت الستارة، وصار كل من يطلع إلى السطح ينظر إلى ما في دار جاره. وطلب (الجار) من صاحب الستارة أن يعيد سترته كما كانت. وتداعيا في ذلك إلى من كان قاضياً فلم يجبره، وقال: لا يلزمه ولكن يؤدب إذا صعد إلى السطح».⁴⁷

يقول ابن الغماز (وقد عين قاضياً لتونس سنة 718) مقارناً النوافذ بالأبواب في الأدوار العليا: «وليس الكوة والباب سواء لأن الباب إنما يعمل للدخول والخروج لمن يدخل ويخرج، وليس من ذلك بُد؛ والكوى لا يتحرز منها، وينظر ولا تنظره، وكذلك المار يتحرز منه ولجوازه وسيره لا يتمكن من النظر، والكوة للقعود فهي مضرة كبيرة...».⁴⁸ ويقول ابن وهب (ت 197): «وإن كان فتح باب السطح مضراً به (أي بالجار) مثل أن يكون لا يتصرف ولا يدخل ولا يخرج إلا بالتشرف عليه (أي على الجار) والنظر في منزله منع من ذلك ولم يكن له فتحه». أما ابن الرامي فيقول إن الضرر يكتشف بأن «يقف واقف مع الباب أو بإزاء الطاقة ويرى منها في دار المحدث عليه، فإن لم تظهر له الوجوه لم يكن في ذلك ضرر (الصورتان 6.6 و 7.6)».⁴⁹



نرى في هاتين الصفحتين أربع صور من سفرنبولو (وهي الصور غير المرقمة)، تلاحظون ندرة الشبايك في الدور الأرضي مقارنة بالأدوار العليا. وهذا العرف كان منتشرًا في معظم المدن التقليدية في العالم الإسلامي. ومع ذلك فإن لكل منطقة عرفها الخاص بها نظراً لاختلاف ظروف كل منطقة.



«لصاحب الدار أن ينصب في داره ما شاء من الصناعات ما لم يضر بحيطان جاره، وأما إن مُنع من وقع ضرب أو دوي رحى أو كير لأجل صوته فلا». ويقول ابن رشد (ت 520): «المشهور عدم منع الأصوات مثل الحداد والكماد (الذي يدق على الثياب)⁵³ والنداف (القطان)» وذلك لأن منع الرجل من الانتفاع بمنزله التي يقوم بها معاشه ضرر أكثر من الذي يتأذى بالصوت.⁵⁴ وقد «روى مالك رحمه الله في الضراب للحديد يكون جار الرجل ملاصقاً به فيعمل في بيته وليس بينهما إلا حائط، فيعمل الليل كله والنهار يضرب الحديد فيتأذى بذلك جاره ولا يجد راحة من كيره وضربه ويرفع ذلك إلى السلطان. فقال مالك: لا يمنع من ذلك، إنما هذا رجل يعمل في بيته وليس هذا يراد به الضرر، فليس يمنع أحد من العمل في بيته وإنما هو عمل في يده وعيشه الذي يعيش به».⁵⁵ إلا أن الشيوخ بطليطلة قضوا بمنع الكمادين إذا استضر بهم الجيران لشدة الصوت باجتماع وقع ضربهم.⁵⁶ ولكن المشهور هو عدم اعتبار ضرر الصوت.

يقول أحد الفقهاء مبنياً سبب عدم اعتبار ضرر الصوت واعتبار ضرر الرائحة: «لأن الصوت لا يخرق الأسماع، ولا يضر باجسام (كذا)، فإن أضر ذلك بالجدران منع وذلك بخلاف رائحة الدباغ، أو يفتح بقرب جاره مرحاضاً ولا يغطيه، أو ما تؤذيه رائحته لأن الرائحة المنتنة تخرق الخياشيم وتصل إلى الأمعاء وتؤذي الإنسان...».⁵⁷ أي أن أكثر فقهاء المذهبين الحنبلي والمالكي وفقهاء المذاهب الأربعة المتأخرين، اعتبروا ضرر الشم الناتج من الرائحة أو الدخان ضرراً شديداً وجب قطعه.⁵⁸ فيقول ابن قدامة (ت 620) في الدخان: «والدخان هو أجزاء الحريق الذي أحرقه (أي الجار). فكان مرسلًا له في ملك جاره، فهو كأجزاء النار والماء. وأما دخان الخبز والطبخ فإن ضرره يسير، ولا يمكن التحرز منه وتدخله المساحة».⁵⁹ وبالنسبة للدخان الشديد كدخان الطواحين التي يُقلى بها الشعير يقول ابن الرامي بأن القاضي ابن عبد الرفيق (تولى القضاء بتونس سنة 699) كان قد أرسله لتقصي مدى ضرر الدخان بناءً على شكوى بعض الناس. فقال بعد أن وقف على الضرر: «فكتبنا في وثيقة أن دخانها كثير مضر بالجيران فأمر (أي القاضي) بقطعها». ويصف ابن الرامي بأنه لم يكن لأحد إحداث ضرر إلا بموافقة الجيران.⁶⁰ أما

إسحاق بن عبد الرفيق، فأبصرت من أثر حكمه ساتر بناء لجانب الطاق المذكورة يمنع بالاطلاع على السطح المذكور، فما أدري هل كان بالحكم بينهما أو بتراضيهما».⁵¹ ولكن تذكر أخي القارئ بأن هذا المثال الذي مررنا عليه هو عن الفتحات فقط وهي عين واحدة، وأعيان البيئة كثيرة جداً، فنفس هذه الحركية التي تحدثنا عنها استخدمت مع جميع الأعيان الأخرى في البيئة التقليدية.

الحرية والضرر

قلنا سابقاً بأن حديث الضرر ذو سيطرة خارجية على الأعيان وذو سيطرة داخلية على تصرفات السكان. أي أن مصادر الضرر بين عقارين هي تلك التي تؤثر في الأعيان أو الفرق أو كليهما معاً. فبالنسبة للفرق، فمن المنطقي أن يكون الضرر تجاه حواس الفريق المتضرر، وهو على ثلاثة أنواع: بصري وسمعي وشمي. فالضرر البصري يأتي بكشف عورة الدار المقابلة، والضرر السمعي يأتي من تغيير وظيفة المنزل من السكنى إلى الحدادة مثلاً مما يؤدي سماع الجار، والضرر الشمي ينتج من تحويل الجار منزله إلى مدبغة ذات رائحة كريهة مثلاً. أما بالنسبة لمصادر الضرر التي تؤثر في أعيان الجار قريباً كان أو بعيداً فهي نوعان: ضرر مباشر كالدق على حائط الجار أو حرق شيء بالقرب منه، وضرر غير مباشر كإحداث فعل يهز حائط الجار كتحويل منزل ما إلى اسطبل. وبناءً على هذا التقسيم، وباستثناء الضرر البصري، فإن معظم الأضرار التي أشرت على الأعيان أو الأفراد في البيئة التقليدية أتت من تغيير الفريق لعقاره من وظيفة إلى أخرى كتحويل منزله إلى مدبغة، أو الاستمرار على نفس الوظيفة التي أضرت بالجيران كوجود فرن قديم في الحي السكني. لذلك، ولتغطية الموضوع من معظم جوانبه، سنركز على كل من المعنى الدقيق للضرر المؤثر على الإنسان في حواسه الثلاث (السمع والبصر والشم) أولاً، ثم على مدى مقدرة الفريق على تغيير وظيفة عقاره ثانياً.

أولاً: لم يعد الضرر السمعي بين الفقهاء ضرر يؤدي إلى تقييد الحق. فقد اعتبر فقهاء المالكية ضرر اهتزاز حوائط الجار من إنشاء مطحنة ولكنهم لم يعتبروا ضرر صوت المطحنة.⁵² فيقول ابن عبد الغفور (ت 440):



9.6



الصورتان 8.6 من تازة بالمغرب و 9.6 من مدينة تونس ترينا منارتين تشرفان على أسطح المنازل. لذلك فقد كانت المنائر تبنى من جوانبها التي تطل على الأسطح في بعض المناطق حتى لا يتمكن المؤذن من النظر إلى المنازل، وفي مناطق أخرى كان المحتسب يعصب أعين المؤذنين من أجل ديار الناس وحرمتهم.

11.6



الصورتان 10.6 و 11.6 من تونس: لاحظ أن معظم النوافذ لا تتقابل تلافياً للإضرار بالجار في الصورة 10.6، وفي الوقت ذاته نرى في الصورة 11.6 نافذتين متقابلتين. وهذا الاختلاف نتج لأن الفرق الساكنة كانت هي المقررة بنفسها لنفسها. ففي الصورة الثانية لمر يعترض الفريق الساكن لفتح جاره للنافذة المقابلة وذلك لصلة القرابة بينهما أو لغير ذلك من الأسباب. أي أن الفرق المستوطنة هي التي صاغت البيئة.

207

8.6



الشبابيك مواجهة بعضها بعضاً في معظم الأحيان (الصورة 10.6). وتوضيح ذلك نضرب أمثلة لتأثير الضرر البصري على البيئة: فعندما سئل ابن رشد عن صومعة (منارة) أحدثت في مسجد فشكا منها بعض الجيران الكشاف عليه، فهل للجيران في ذلك مقال؟ فأجاب: «... وإن كان يطلع منها على الدور من بعض نواحيها دون بعض فيمنع من الوصول منها إلى الجهة التي يطلع منها بحاجز يُبنى بين تلك الجهة وغيرها من الجهات، وهذا عندنا بقرطبة في كثير من صوامعها...». ويذكر ابن الحاجب (ت 646) أنه «أمر بهدم منصبة حانوت كان بجدار الحمام وكان يجلس فيه أهل الفضول لاعتراض من يخرج من الحمام من النساء»⁶⁶. ولكن هذا لا يعني أخى القارئ أن هناك نظاماً يمنع تقابل الفتحات بين المنازل، أو يمنع إحداث وظائف ذات ضرر داخل الحي. فكما سنرى، فقد تقابلت الشبابيك أحياناً (الصورة 11.6)، وتحولت بعض المنازل إلى وظائف ذات ضرر على الجيران أحياناً أخرى، وذلك لأن المقرر هم السكان أنفسهم وليست السلطة الخارجية. ففي جميع الحالات السابقة لاحظنا أن الضرر أزيل بعد شكوى السكان المتأثرين وليس باتباع قوانين سابقة. فإن لم يتضجر السكان أو وافقوا لسبب ما، كقيام الفريق المتصرف بإقناعهم أو لوجود صلة قرابة بينهم، فإن التغيير الذي قام به الفريق أو الضرر المحدث سيستمر ولا يزال. أي أن أي قرار ذي تأثير على الحي كان في أيدي الجيران أو أولئك المتضررين من مآل الفعل، أي أنه في يد الفريق المستوطن، أي أكبر فريق ساكن. وهذا هو أساس التواجد المستقل.

ثانياً: أما بالنسبة لمدى مقدرة الفريق على تغيير الوظائف فإن لأي فريق الحق في تغيير وظيفة عقاره إذا لم يضر بغيره. فقد سأل سحنون عن الرجل يبني مسجداً ثم يبني فوقه بيتاً؟ فأجاب ابن القاسم: «لا يعجبني ذلك، وذكر مالك أن عمر بن عبد العزيز كان يبيت على ظهر المسجد بالمدينة في الصيف وكان لا تقربه فيه امرأة. قال مالك: وهذا الذي يبني فوق المسجد يريد أن يجعله مسكناً يسكن فيه بأهله. يريد بذلك مالك أنه إذا كان بيتاً وسكنه صار فيه مع أهله، فصار يطؤها على ظهر المسجد، قال وكرهه مالك كراهية شديدة»⁶⁷. ورغم كره الفقهاء لهذا التصرف إلا أنهم لم يمنعوه برغم وطأ الرجل

بالنسبة لضرر الرائحة النتنة فهي أيضاً تُقطع إذا اشتكى الجيران منها. فقد سأل ابن حبيب بعض فقهاء المذهب المالكي عن الذي يتخذ مذبغة في داره لدبغ الجلود واشتكى جيرانه ضرر الرائحة التي تصل إليهم: فأجابوه بمنعه وإزالة الضرر عنهم. وكذلك وجبت إزالة ضرر رائحة المرحاض أو فتح قناة لا يغطيها صاحبها بقرب دار الجار، ويُجبر صاحبها على منع الرائحة.⁶¹

ويختلف الضرر البصري عن الضررين السمعي والشمي في أنه مقترن بسلوك السكان. فقد قال صلوات الله وسلامه عليه: «لو أن رجلاً اطلع عليك بغير إذن فحذفته بحصاة ففقت عينه ما كان عليك جناح»⁶². وتختلف آراء المذاهب تجاهه. فالمذهب الحنبلي يجبر من كان سطح داره أعلى من دار جاره أن يستر على نفسه ببناء سور على سطحه مثلاً. أما المذهب الشافعي فلا يجبره على بناء السور ولكن يلزمه أن لا يشرف على غيره (الصورتان 6.6 و 7.6 في الصفحة 203).⁶³ وعندما سئل اللخمي (ت 478) من المذهب المالكي عن الجارين إذا حاول أحدهما الاتفاق مع الآخر أن لا يصعد إلى السطح إلا إذا بنيا سائراً فوق السطح وامتنع الآخر؟ فأجاب: «... فمن دعا إلى البناء فالقول قوله وإلا فله منع جاره من الطلوع للسطح»⁶⁴. أي أن الفريق الساكن خصوصاً، والمجتمع المسلم عموماً، كان يمنع بعض سلوكيات الأفراد. فيقول السقطي (تولى الحسبة بملقة في أواخر القرن الحادي عشر أو أوائل القرن الثاني عشر للميلاد): «وكان في الكوفة محتسب لم يترك مؤذناً يؤذن في منار إلا معصوب العينين من أجل ديار الناس وحرمتهم، ولله دره فإنه احتاط وأجاد (الصورتان 8.6 و 9.6)». وفي غرناطة كان يشرف أحد المؤذنين من موضع أذانه على «دار» فيها جارية حسنة أعجبه حالها، ولما علمت بشأنه لم تزل تُبرح له وتشير إليه وتنازیه حتى شغف بها، فعرضت له يوماً وهو في أثناء الأذان وشغلته حتى زاد أو نقص وسمعه الناس، فأحفلوا إليه وشاع أمره فاضطرته الحال إلى أن فر عن ذلك الموضوع واستوطن غيره»⁶⁵.

ومن المؤكد أن هذه الحركية قد أثرت على البيئة المبنية. فتباعدت دورات المياه عن حوائط الجيران قدر الإمكان، واستبعدت الوظائف المحدثّة المضرة بالجيران من الأحياء متى اشتكى الجيران من ضررها، وتلافت

206

الجيران برفع شكوى لحسن الجوار (كما سنرى في النوازل المقبلة)، وإما لتردد العلماء في منع المسلم من الانتفاع بملكه لعظم أمره، وإما لتدخل أهل الرأي في الحي، أو تدخل العلماء وحل المسألة بإيجاد مخرج لا يضر بالفريق المتصرف كأن يحاول الفريق المتصرف أن يمنع الضرر عن جيرانه، أي يتحايل على الضرر.

التحايل على الضرر

لقد كان الفقهاء يركزون على الضرر المحدث على الآخرين عند إصدار الحكم دون الالتفات إلى تأثير ذلك الحكم على الفريق المتصرف. فعندما سئل السيوري عن يدق النوى بيته لبقره ويبيتهم في الشتاء في بيته فأراد الجار منعه من ذلك قال: «يمنع من دق النوى لأنه يضر بالبناء، وحس سماع الضرب يضر بالسكان إلا في بعض الأوقات. وإذا تكرر الأمر منع منه، وأما تبيت البقرة في بيت المالك فلا مقال له (أي الجار) وليس عليه في ذلك ضرر». فهذه الإجابة لم تقض بقطع مسبب الضرر وذلك بإخراج البقر من المنزل. كما أنها لم تنظر إلى الضرر ككل، ولكنها فصصته إلى أجزاء. فمالك البقر سيحتاج لا محالة إلى دق النوى لإطعام بقره. ولكن هذه مشكلته هو. فمتى تمكن من الدق في أوقات يخرج فيها الجار من منزله، وفي موضع داخل منزله بحيث يمنع فيه وصول الاهتزاز لجدار جاره فإن فعله سيستمر.⁷² وعندما سئل القاضي ابن عبد الرفيح (ت 733) عن دخان الحمامات والأفران ونتين الدباغين قال إن على أصحابها أن يقطعوها وإلا عليهم أن يحتالوا عليها. أي أن للفريق الحق في الاستمرار في الفعل الضار إذا احتال على الضرر وتمكن من منع وصوله إلى من جاوره سواء كان الجار قريباً أو بعيداً. وبهذا فمن الطبيعي أن تحتال الفرق الفاعلة على الضرر حتى يستمر فعلها. وهذا أمر منطقي اتفق الفقهاء عليه.⁷³ ولكن هل يمكن للفريق الاحتيال على الضرر؟ فهذه مسألة تعتمد على مهارة الساكن المتسبب في الضرر خصوصاً، وتقنية المجتمع عموماً. فهناك أضرار تمكن الفريق من التحايل عليها في البيئة التقليدية كضرر الاهتزاز، وهناك أضرار أخرى لم يتمكن من التحايل عليها كضرر الرائحة.

أخذوا بالقياس لم يميزوا التعدي وأجازوا الضرر. أما الذين أخذوا بحديث الضرر فلم يميزوا كلاً من التعدي والضرر. ولكن ما هو الضرر في البيئة الذي هو سبب الاختلاف؟ يمكننا القول أن الضرر هو التعدي ولكن في صورة أخرى. لنأخذ بضرر الدخان مثلاً: فدخول الدخان إلى ملك الجار يعد تعدياً على الجار، لأن الدخان عبر حدود أرض الجار، تماماً كعبور أغصان الشجرة أو الروشان حدود أرض الجار والتي تتفق المذاهب على عدم جوازها. وهذا ينطبق على جميع الأضرار الأخرى كما رأينا إلا ضرر الصوت والذي لم يعتبره المالكية ضرراً، متفقين فيه بذلك وبطريقة غير مباشرة مع الشافعية والحنفية. أما إذا لم يتعد المالك على أرض جاره فله أن يفعل ما يشاء في ملكه في جميع المذاهب. أي لا اختلاف هناك يؤثر على تركيب البيئة بين المذاهب. حتى وإن قام شخص ما بعمل يضر بجاره داخل عقاره، كما أجاز الشافعية والحنفية، فهذا المتصرف يعلم جيداً أن بإمكان جاره القيام بضرره لأن الشريعة تعطي الجار المتضرر نفس الصلاحية المعطاة له. فمثلاً حكي أن رجلاً شكاً إلى أبي حنيفة من بئر حفرها جاره فخشي منها الشاكي على جداره، فقال له أبو حنيفة: «إحفر في دارك بجوار تلك البئر بالوعة، ففعل، فنزّت البئر فكبسها صاحبها».⁷¹ لذلك أحي القارئ، ستردد كل فرد في الإضرار بغيره. وستتأكد هذه النتيجة عندما نرى في الفصل التاسع كيف أن الشريعة تؤدي في محصلتها النهائية في جميع المذاهب إلى تطور الأعراف. وهذه الأعراف هي التي سار عليها الناس لبناء بيوتهم، وهي التي صاغت البيئة وليست الآراء المتضاربة ظاهرياً بين الفقهاء. فكما رأينا فإن آراء الفقهاء جميعاً تلتقي في نقطة واحدة، رغم اختلافاتها، وهي أن القرارات المتعلقة بالحي بشأن السماح للناس بالتصرف في أملاكهم ومدى تعسفهم هي بيد السكان أنفسهم، أي بيد الفريق المستوطن وليس فريقاً خارجياً وذلك لعدم وجود القوانين أولاً، ولارتباط هذه القرارات بموافقة الجيران وإحساسهم بالضرر ثانياً. ومن جهة أخرى، وبرغم اختلاف الفقهاء، فالظاهر هو أن المعمول به في البيئة التقليدية هو إزالة الضرر المحدث متى اشتكى منه الجيران وكان مستمراً وشديداً، هذا من ناحية، ومن ناحية أخرى فالظاهر هو أن بعض الضرر، وبالذات الخفيف منه، سُمح له بالاستمرار إما لتردد



بطريقة تضر أعيان الجار فلا يضمن المتصرف على رأي بعض الفقهاء إذا كان تصرفه على الوجه المعتاد. فقد قال أبو يوسف (ت 182): «وسألت يا أمير المؤمنين عن الرجل يكون له النهر الخاص فيسقي منه حرثه ونخله وشجره فينفجر من ماء نهره في أرضه فيسيل الماء من أرضه إلى أرض غيره فيغرقها، هل يضمن؟ قال: ليس على رب النهر في ذلك ضمان من قبل أن ذلك في ملكه، وكذلك لو نزلت أرض هذا من الماء ففسدت، لم يكن على رب الأرض الأولى شيء وعلى صاحب الأرض التي غرقت ونزلت أن يحصن أرضه». وقال في موضع آخر: «ولو أن رجلاً أحرق كلاً في أرضه فذهبت النار فأحرقت مال غيره لم يضمن رب الأرض لأن له أن يوقد في أرضه، وكذلك لو أحرق حصائد أرضه كان مثل ذلك».⁶⁸ أما إذا كان التصرف على وجه غير معتاد كأن يؤجج في أرضه النار في يوم عاصف ويتعدى ضرره إلى غيره فعليه الضمان.⁶⁹ والرأي الآخر والذي أخذ به الحنابلة والمالكية فهو المنع إذا اشتكى المتضررون وثبت الضرر، وقد تحدثنا عنه.⁷⁰

هل يمكن التوفيق بين الآراء التي تأخذ بالقياس وتقيد المتصرف في ملكه (المالكية والحنابلة) والآراء التي لا تقيد (كالشافعية والحنفية)؟ الذي أراه هو نعم والله أعلم، حيث لا اختلاف جوهري بينهما. فالفرق هو أن الذين

في الصورتين العلويتين مثال جيد لقريه جومالي كيزيك بالقرب من بورصة والتي بدأ سكانها بالاهتمام بها لجذب السياح، لكنه تخيلوا كيف كانت سابقاً من إلتقان قبل عهد السياحة. فهذه القرى لجأت إلى مبدأ الضرر كما هو واضح من الأرشيف العشائري بالرجوع لحكم الشريعة لحل الخلافات بين السكان إن وقعت، وبالتالي تبلورت الأعراف التي أدت لهذه الحلول التي تناسب سكانها. إنه السهل الممتنع.

زوجته فوق المسجد، وهذا مؤشر على مدى الحرية التي تمتع بها الفريق المتصرف في عقاره إذا لم يثبت الضرر على غيره.

وبالنسبة لتغيير الوظيفة ذات الضرر على الغير والتعسف في استخدام الحق، فبين أيدينا رأيان مختلفان كما ذكرنا. فأكثر الفقهاء الأوائل، وبالذات من المذهبين الشافعي والحنفي، لم يمنعوا المتصرف في عقاره حتى وإن أضر بالجار ضرراً غير مباشر. أي لم تتضرر أعيان الجار مباشرة كاحتراق حائطه. فيقول الماوردي (ت 450): «وإذا نصب المالك تنوراً في داره فتأذى الجار بدخانها لم يُعترض عليه ولم يمنع منه، وكذلك لو نصب في داره رحى أو وضع فيها حدادين أو قصارين لم يمنع لأن للناس التصرف في أملاكهم بما أحبوا، وما يحيد الناس من مثل هذا بدأ». أما إذا تضرر الجار ضرراً مباشراً كأن يتصرف المالك

لا قوانين وضعتها جهة خارجية. وهذا هو أحد أسس التواجد المستقل. وهذا الاستقرار بالاتفاق بين الفرق ازداد استقراراً بترتيبه من حيث الأقدمية بين الفرق وهو موضوعنا القادم (لقد استخدمت كلمة «ترتيبه» ولم استخدم كلمة «تنظيمه» لأن الترتيب يعني قبول ما هو موجود بين الفرق المستوطنة والأخذ به. أما التنظيم فغالباً ما يعني التدخل الخارجي لتنظيم أمور الفرق المستوطنة).

ترتيب القيود

لنقسم الأفعال المضرة إلى نوعين: أفعال ذات ضرر مستحدث وأفعال ذات ضرر قديم. فالأفعال ذات الضرر المستحدث هي أي فعل استحدث ضرراً وتأذى منه الجيران حال استحداثه، كتحويل منزل إلى فرن في حي سكني، أو فتح نافذة تطل على الجيران؛ ولنسميها ضرراً مستحدثاً أو فعلاً ذا ضرر مستحدث. وقد تحدثنا عنه. أما الضرر القديم فيمكن تقسيمه إلى قسمين.⁸¹ الأول هو فعل سبق به الفريق الفرق الأخرى لعدم وجودها، ولذلك سيضر هذا الفعل الجيران مستقبلاً عند استيطانهم بالقرب منه (الصورة 12.6). وقد تمكن الفريق من القيام به لعدم وجود من يمتنع عليه وقت فعله، كبناء مذبغة في منطقة غير مسكونة بعد. فضرر المذبغة سيؤدي من سيسكن بالقرب من هذه المذبغة لا محالة. ولنسمه «فعلاً ضاراً» أو «فعلاً مضراً». والثاني هو فعل سبق فيه الفريق الفرق الأخرى وقد يؤدي هذا الفعل الجيران مستقبلاً ولكن ليس بالضرورة، كفتح نافذة تطل على أرض موات ثم أحيا هذه الأرض رجل آخر. فهذه النافذة قد تضر الجار وقد لا تضره وذلك بناءً على أمور عدة كتقابل النوافذ أو إشراف النافذة على حديقة أو حائط مصمت، ولنسمه «فعلاً قد يضر». والتميز بين الأول والثاني هو في كلمة «قد» والتي تعني احتمال حدوث الضرر مستقبلاً. وقد لجأت لهذا التقسيم لحاجتي له لتوضيح فكرة «تراكم القرارات» في البيئة التقليدية التي تحدثنا عنها في نمو المدن.

لقد اتفق جمهور الفقهاء على أن الفعل الذي قد يضر له أن يستمر ولا يُقطع حتى وإن أضر بالفرق المجاورة مستقبلاً. فعلى سبيل المثال سئل ابن تيمية عن بيتين «أحدهما شرقي الآخر، والدخول إلى أحدهما من

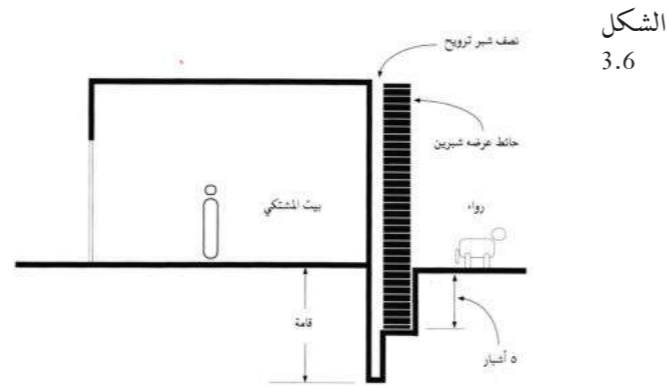

الشكل 3.6

والنتيجة المباشرة من هذه النوازل هي أنه كلما زادت إمكانية الفريق المتصرف في التحايل على الضرر كلما اتسعت دائرة سيطرته. فهذه الحركية في البيئة أدت إلى منع الضرر عن الجيران، وفي الوقت ذاته مكنت الساكن من عمل ما يريد مؤدية بذلك إلى استيعاب البيئة لوظائف أكثر، مما يرفع من كفاءة البيئة مُشبعةً بذلك رغبات الساكن. ومن جهة أخرى، فإن الفعل المضر تم قطعه وبذلك أزيلت الهيمنة بين الفرق المتجاورة التي تسيطر على أعيان ذات مستوى واحد. أي أن الباعث وراء مبدأ الضرر هو إعطاء الفرق المتصرفه أكبر قدر ممكن من الحرية وتنسيق العلاقة بينهم في الوقت ذاته. فكل فريق يعرف حدوده لأنه فريق حر في ذاته وتصرفاته، لا فريق مُهيمن عليه. وامتى اتفق الجاران فإن هذا الحد الفاصل بينهما، والحساس في طبيعته، استقر دون أي تدخل خارجي. أما إذا اختلفا فإن النزاع يُقَرَّر بالتحايل على الضرر. أي أن الفريق المالك المسيطر مُنَع من الإضرار بغيره دون أن يهيمن عليه أحد. أي أن البيئة التقليدية كانت عبارة عن عقارات أو أماكن متجاورة في الإذعاني المتحد أو الترخيصي ذات علاقات مستقرة فيما بينها تحكمها الاتفاقات البيئية،

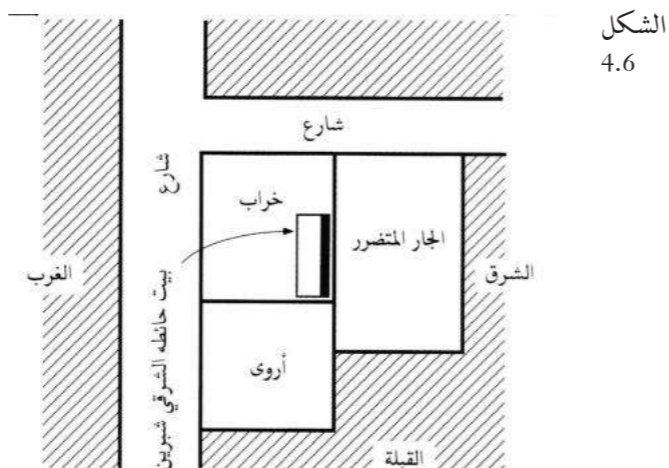

الشكل 4.6

الجار».⁷⁷ وهناك الكثير من الأمثلة على هذه الحالات التي حاول فيها أهل البصارة أو السكان أو القضاة قياس الضرر والتحايل عليه، والتي تدل على شيوع التحايل على الضرر. ففي أحد النوازل عمل رجل في داره رحي، فاشتكى جاره ضرر اهتزاز جداره من هذا الرحي. فبأي طريقة يكتشفون الاهتزاز وضرره. فقال القاضي لابن الرامي: «تأخذ طبقاً من كاغيد (ورق) وتربط أركانه بأربعة أخطاط في كل ركن خيط، وتجمع أطراف الأخطاط وتعلقهم من السقف الذي على الحائط الفاصل بين الدار وبين الرحي من جهة الدار، وتعمل على الكاغيد حبة من كزبر يابس، وتقول لصاحب الرحي هز رحاك؛ فإن اهتز الكزبر على الكاغيد قيل لصاحب الرحي إقلع رحاك لأنها تضر بالجار؛ وإن كان لا يهتز الكزبر على الكاغيد قيل لصاحب الدار اترك صاحب الرحي يخدم لأنها لا تضر بك».⁷⁸ وفي نازلة أحدث رجل خلف بيت جاره رواء دابة صغيرة (البيت هو الغرفة في الدور الأرضي في أيامنا هذه، والرواء هو الإسطل).⁷⁹ فاشتكى صاحب البيت من ضرر الرواء. فعند النظر قال أهل البصارة إنه يحدث وأنه مضر، فأمر بزواله، ولفعل ذلك كان لابد من خروج الدابة. فصاح صاحب الدار ولج في أيام كثيرة وقال: «ليس لي غنى عن الدابة لأن عليها معاشي ولا بد لي منها». وكان الحل البنائي لدفع الضرر هو حفر أساس «فينزل فيه قدر القامة خلف الحائط الذي هو صدر البيت، ويرفع في حقه حائطاً من تحت وجه الأرض بخمسة أشبار، ويكون عرض الحائط شبرين، ويجعل بينه وبين الحائط الذي هو مصدر البيت نصف شبر وترويحاً بين الحائطين. والترويح بين الحائطين من تحت وجه الأرض بخمسة أشبار إلى منتهى السقف (الشكل 3.6)... فلما فعل ذلك انقطع الضرر عن صاحب البيت». وفي نازلة مشابهة قال ابن الرامي: «وقد نزلت هذه أيضاً في موضع خراب أراد ربه أن يعمله أروى فمنعه جاره وارتفعاً إلى القاضي فسألنا النظر في ذلك فرأينا موضعه كبيراً يحده الشارع من الغرب والجوف، والدار من القبلة والشرق، والذي يليه من القبلة أروى فسمح له صاحب الأروى ومنعه صاحب الدار الشرقية (الشكل 4.6). فأمرناه أن يعمل بيتاً بين الدار الشرقية وبين الذي يريد أن يعمله أروى يكون عرض البيت تسعة أشبار وعرض الحائط شبرين».⁸⁰

وتوضيح المسألة نعرض بعض النوازل. فبالنسبة للأضرار التي لم يتمكن الفريق المتصرف من التحايل عليها ضرر الميزاب والماجل مثلاً (الماجل هو مكان تجمع الماء وبالذات ماء المطر). فقد حفر رجل بئراً بجانب حائط الجار، وللجار ماجل بالقرب من الحائط. «فقال صاحب الماجل: يضر ماجلي حفر هذه البئر بقربه. فتداعيا في ذلك. فصرف القاضي أهل البصارة، هل عليه في ذلك ضرر أم لا؟ فقالوا: الماجل قريب من جنب البئر كاد أن ينكشف لقربه من البئر ويحشى على البئر بسبب الماجل أن ينتفس إلى قريب منه». ولنع الضرر ردمت البئر (الشكل 2.6).⁷⁴ وفي نازلة أخرى أضرت عروق شجرة تين بماجل الجار وذلك بأن مشت العروق للماجل فشقت حيطانه؛ فتداعى الجاران للقضاء. فأمر القاضي بقطع العروق التي تسبب الضرر. فأخبره أهل البصارة بأن زوال الضرر لا يتم إلا بقلع شجرة التين، وذلك لأن التين تمشي عروقتها تحت الأرض إلى الماء ولا يردّها بنيان بخلاف غيرها من الأشجار. فكان لابد من إزالة الشجرة لإزالة الضرر، فأزيلت الشجرة.⁷⁵ وفي نازلة ثالثة أحدث رجل ميزاباً «في زقاق ضيق يجري فيه ماء المطر، فاشتكى صاحب الحائط الذي يقابل الميزاب من أجل ما يصل إليه، وشهد أهل البصارة بأنه ضرر». فأزيل الميزاب لقطع الضرر.⁷⁶

أما بالنسبة للأضرار التي تمكن السكان من التحايل عليها فيقول ابن الرامي في ضرر الرحي: إن «الذي يريد أن يعمل في داره رحي (عليه أن) يتباعد عن حائط الجار بشمانية أشبار من حد دوران البهيمية إلى حائط الجار، ويشغل ذلك بالبناء أما بيت أو بمخزن أو بمجاز. لابد لذلك من حائل بالبناء لأن البناء يحول بين المضرة وحائط

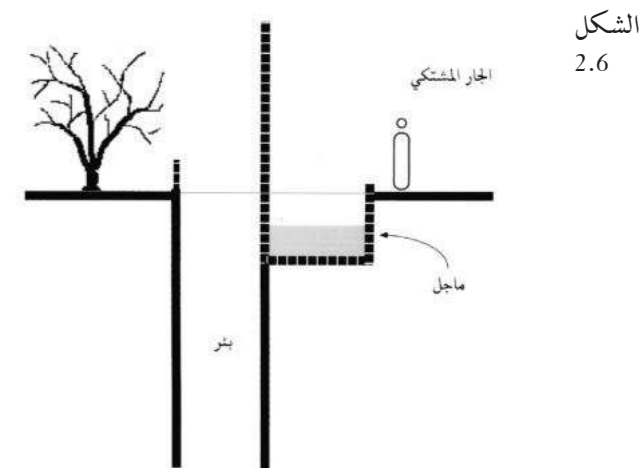

الشكل 2.6



الصورة 12.6 لمصنع ببلاد الحرمين: وقد وضعت الصورة هنا لتوضيح فكرة الضرر. فهذا المصنع أنشأ قبل المباني السكنية المحيطة به وأحدث ضرراً للسكان لمدة تزيد عن ثلاثين سنة، لكن بحمد الله أغلق قبل سنوات. فإذا كان هذا المصنع في البيئة التقليدية فسيحوز على الضرر وبالتالي لن يقترب الناس من السكنى بجانبه تجنبا للضرر. لكن لأن للأرض قيمة، فهم مضطرون للسكنى بالقرب منه.

تحت ميزاب الآخر من سلم، وذلك من قديم. فهل لصاحب البيت الذي سلمه ومجره تحت الميزاب الآخر أن يمنع هذا الميزاب أن يجري على هذا السلم لأجل الضرر الذي يلحقه أم لا؟ فأجاب: ليس له أن يمنع صاحب الحق القديم من حقه. والله أعلم.⁸² تأمل أخي القارئ هذه النازلة. سلم بيت تحت ميزاب بيت آخر (الشكل 5.6). فهذا الوضع لن يقبل به مهنيو هذا العصر أبداً. ولكن للشريعة حكمة من هذا الوضع كما سنرى. ولكن المهم لنا الآن من هذا المثال هو أن الفعل الذي قد يضر (وهو الميزاب، وأصبح الآن فعلاً ضاراً) لا يُقطع لأن صاحبه كان أقدم في حيازة هذا الضرر. وسنأتي على أمثلة أخرى.

أما بالنسبة للفعل الضار فإن آراء الفقهاء الذين يأخذون بمبدأ الضرر في تقييد الحق للملكية والحنابلية اختلفت باختلاف حدة الضرر ومفهوم الضرر لدى الفقيه. فلم أجد قاعدة تحسم هذه المسألة. فعلى سبيل المثال: عندما سئل الزاوي في قوم لهم دور دبغ قديمة داخل مدينة القيروان ثم بنى لهم بعض العمال دوراً للدبغ خارج البلد وأخرجهم من موضعهم إليها كرهاً، ثم بعد ثلاثين عاماً رجع بعضهم إلى موضعه فأراد أن يردده للدبغ كما كان، «فمنعه بعض الجيران واحتج ببقائه نحو ثلاثين عاماً». فأجاب بأنهم قد غصبوا على الخروج وإن ثبت ما قالوا فليس لأحد منهم.⁸³ وعلى النقيض من هذا فهناك فقهاء لا يمكنون الفعل الضار من الاستمرار مهما

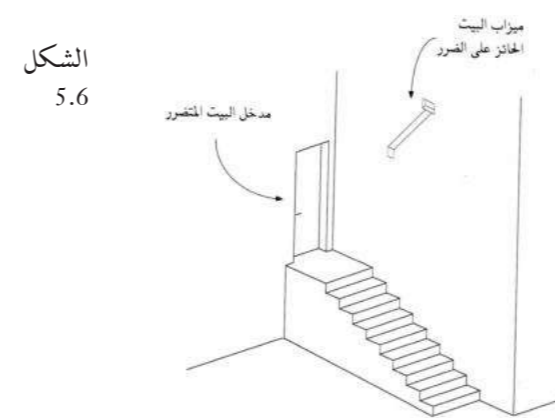

طال بقاؤه. فقد سئل فقيه «عن قوم لهم حوانيت لدق النوى في سوق عليها دور يضربها وقعه، ولهم نحو عشرة أعوام. وقد كانوا منعوا وأخرجوا عن المدينة ثم رجعوا إلى عاداتهم إلى الآن. فأجاب: إذا أضروا بالناس وجب زوالهم إلى موضع لا يضر بالناس». وأجاب فقيه آخر: «ليس طول المدة مما يبيح لهم الضرر، ولأرباب الدور القيام به وزواله عنهم».⁸⁴

برغم اختلاف الفقهاء في قطع الفعل الضار إلا أن جميع النوازل تشير إلى أن المبادرة إلى الاحتجاج أو السماح لمن أحدث فعلاً ضاراً هي بيد الفرق المتأثرة (وليس بالضرورة الملاصقة للجار) كما في النازلة السابقة في قول الفقيه «ولأرباب الدور القيام به»، أو النازلة التي قبلها في قوله «فمنعه بعض الجيران». أي أن هذه النوازل تشير مسألة هامة في البيئة التقليدية وهي وعي وإدراك الفرق المستوطنة لحقوقها وبالتالي مطالبتهم بها. كما أنها إشارة إلى أن هذا الإدراك لدى الفرق المستوطنة هو الذي يحرك الأمور وبالتالي تصيغ الفرق المستوطنة البيئة، لأنظمة بلدية أو قوانين حاكم. ومن الأمثلة الجيدة على هذا الوعي ما هو متصل بزيادة الضرر. فقد «كانت لرجل كوشة فيها بيت نار واحد فأراد صاحب الكوشة أن يحدث بيت نار آخر في كوشته وأن يخرج دخانها في المدخن الذي ليبيت النار الأولى. فمنعه الجيران وقالوا أحدثت علينا دخاناً غير الذي كان قديماً». فترافعوا إلى القضاء وسُدت عليه بيت النار المحدث.⁸⁵ ففي هذه النازلة، ونوازل أخرى مررنا عليها، إشارة إلى أن بعض الفرق لها الحق في أن تضر الفرق الأخرى إذا سبق فعلها فعل تلك الفرق. أي أن هناك مبدأ في الشريعة يميز لفريق أن يضر فريقاً أو فريقاً آخر إذا لم يكن الضرر شديداً وهو ما يعرف بحيازة الضرر.

حيازة الضرر

إن مبدأ الضرر الذي أخذ به المالكية والحنابلية كأصل لتقييد حق الملك أدى إلى حيازة الضرر. فالعقار له الحق في الإضرار بالعقارات الأخرى دون أن يُضرب هو بذاته. وقد استخدمت كلمة «عقار» ولم تستخدم كلمة «ساكنون» أو «فريق» لأن رحيل السكان واستبدالهم بغيرهم لن يغير الوضع. فمن النوازل نستنتج أن حيازة الضرر حق للعقار وليس للسكان. فإذا بنى شخص منزلاً وفتح دكاناً (حانوتاً) وكان الدكان يطل على أرض موات. فأقرب وأحياناً تلك الأرض التي تقابل الدكان وطالب بقفل الدكان أو طالب بفتح دكان أسوأ بالأول، فإن طلبه سيرفض في كلتا الحالتين إذا احتج صاحب الدكان، وذلك لأن صاحب الدكان كان الأسبق وله حيازة الضرر. وعلى الآخر أن يتعامل مع الدكان الموجود قبلاً وكأنه قيد (تحدثنا عن القيود في الفصل الخامس في نمو المدن) وعليه أن يبني منزله أخذاً في حسابه استمرار ضرر الدكان كقيد، كأن يفتح باب داره في موضع بعيد عن الدكان لكي لا يكشف الجالس بالدكان اسطوان (دهليز أو مدخل) داره. وإذا تغير الساكنان بعد سنين، فإن للسكان في العقار الذي به الدكان نفس حق الساكن الأول. باختصار: إذا وجد عقاران متجاوران، ولأحدهما الحق في ضرر الثاني، وليس للثاني الحق في ضرر الأول نقول بأن للعقار الأول حيازة الضرر.⁸⁶ والسؤال هو: هل يعني هذا الوضع أن بعض الفرق في البيئة التقليدية هيمنت على فرق أخرى لحيازتها للضرر؟ وما تأثير هذا التفضيل على تواجد الأعيان؟

أقول: إن حيازة الضرر مسألة لا بد منها لإزالة الهيمنة بين الفرق واستقرار العلاقة بينهم إذا ما لجأ المسلمون إلى إحياء الأرض لإنشاء الملك. فحيازة الضرر لا تعني تسلط فريق على الفرق الأخرى في البيئة كما هو ظاهر من معناها السطحي. ولتوضيح هذه العبارة سأتناول وضعين لحيازة الضرر.

الوضع الأول: للعقار الحائز على حيازة المضرر أن يستمر في ضرره كيف ما كان العقار الآخر ولمن كان مهماً طال الزمان. لنأخذ أولاً العلاقة بين عقارين كلاهما ذو ملكية فردية. ففي نازلة كانت بئر بجانب حائط

وكان في الجانب الآخر من الحائط قناة الجار (الشكل 6.6). فكانت القناة ترشح في بئر الجار. فتداعى الجاران إلى القاضي وذهب أهل البصرة ورأوا أن القناة قديمة وأنها تؤذي البئر. «فقال القاضي لرب البئر (البئر) أصلح بئرك ولا يلزم صاحب القناة إلا تنقيتها من الثفل». وقد قال سحنون في مثل هذه المسائل: «لا يُغَيَّر القديم وإن أضر بالجيران».⁸⁷

الشكل 6.6

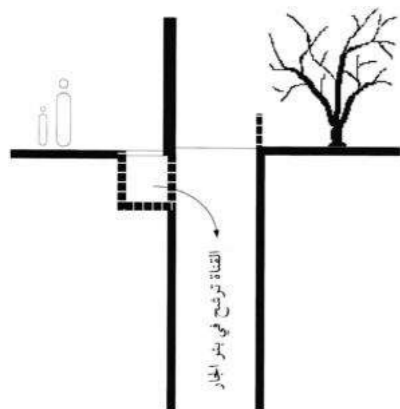

لنأخذ الآن العلاقة بين عقارين أحدهما ذو ملكية فردية والآخر ذو ملكية جماعية. ففي نازلة كانت لأقوام زنقة (سكة) غير نافذة وعليها أبواب دورهم ودُبر منزل جار لهم (الشكل 7.6 بالصفحة التالية). أي ليس للجار باب أو طريق في الزنقة إلا حائط دُبر منزله، وله كنيف (خزان للفضلات تحت الأرض)⁸⁸ قديم مغطى وملتصق بالحائط. وللكنيف قناة تخرج من الدار. ولم يستخدم هذا الجار الكنيف والقناة لزمان طويل، ثم أراد استخدامه مرة أخرى فمنعه أهل الزنقة. ولكنهم لم يتمكنوا من ذلك.⁸⁹ أي لم تقدم مصلحة الجماعة (أهل الزنقة) على مصلحة الفرد. ولكن ضرر الكنيف استمر لأنه الأقدم.

وأخيراً لنأخذ العلاقة بين عقارين أحدهما ذو ملكية جماعية والآخر ذو ملكية عامة. ففي نازلة كانت هناك قناة مكشوفة برصيفيها في طريق مسلوكة (الصورة 13.6)، والقناة يأتي عليها ماء الأزقة التي تجاورها، فهي لسكان تلك الأزقة. ولا تضر القناة أحداً. وبتقادم الزمن أحدثت في الطريق الحوانيت والتواييت والمصاطب وضاق الطريق فغطوا القناة فانقطع بتغطيتهم لها ذهب الماء حتى صارت سبخة تسقط فيها الدواب ويقع فيها الناس. فكان رد الفقيه على هذه النازلة هو أن يتحروا من الشهود

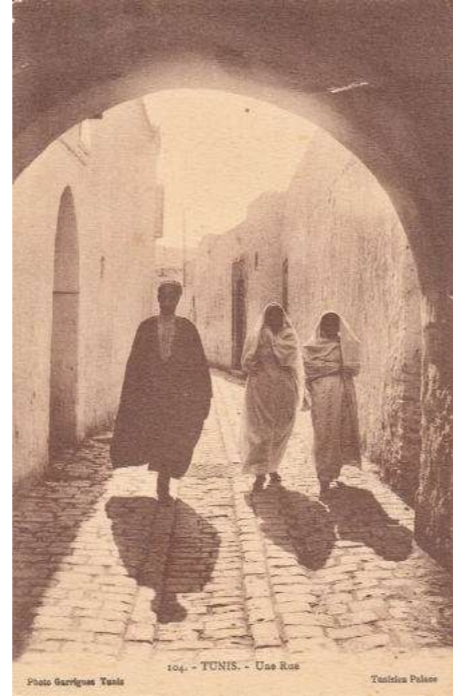

توضح الصورة 14.6 من مدينة تونس دارين متقابلتين من غير نوافذ للطريق. فيبعض النظر عن السابق في الإحياء، فإن السابق إلى فتح نافذة إلى الطريق سيحوز على الضرر لعدم تمكن الجار المقابل من الاحتجاج عليه إذ ليست له نافذة.



الصورة العلوية اليسرى من القصبة في الجزائر العاصمة، وكذلك الصورة التي تحتها. نرى بوضوح في الصورة العلوية كيف أن أحد السكان أضاف غرفة في الدور العلوي بطريقة تضر الجار المقابل، حتى أن الدور الأرضي قد خرج على الطريق. وما كان هذا الضرر والله أعلم إلا لأن السكان لم يكن لهم الحق في التصدي لهذا الفعل بسبب قوة المتعدي أو غياب سلطة السكان أثناء الاستعمار. وبالطبع فإن مثل هذه الأفعال لا تحاز كضرب مهما تقادمت. أما في الصورة الثانية، وبرغم ضيق الطريق، إلا أن البروزين لا يتقابلان في العلو ما يشير إلى أن التراضي بين الجيران هو الذي أوجد الحل المقبول، ذلك أن هذا الطريق المنحدر يتجه عمودياً تجاه البحر ما يوجد تياراً هوائياً. أما الصورة اليمنى فوق النص فهي من اسطنبول وترينا فوق سقف المبنى الأوسط طبقة (صحن) لاقطاً لإشارات الأقمار الاصطناعية. وهذا بالطبع يعتبر تعدياً الآن لأن جميع السكان تعرضوا لنفس المعاملة من شراء للأرض، وعند شراء الأرض تبني الأرض مع تمتع لحقوقها. فلصاحب هذه الدار الوسطى حق التعلي، وبالتالي فإن على صاحب اللاقط (الصحن) إزالة صحنه حينئذ. لكن مع تطبيق الشريعة، فإن كان صاحب الدار التي بها الصحن قد سبق في الإحياء وقام بوضع الصحن قبل إحياء صاحب الدار الوسطى لمسكنه، فعندها نقول أن صاحب الصحن أو الطبقة قد حاز الضرر. فلا يستطيع صاحب الدار الوسطى التعلي لأن هذا سيوقف الطبقة اللاقط من القيام بوظيفته. أي أن لدينا وضعين مختلفين تماماً من حيث الضرر والأسبقية في الإحياء. وهنا تظهر أهمية الشريعة في توزيع الحقوق بالعدل.

14.6

13.6



الصورة 13.6 من كوالالمبور باليزيا من البيئة المعاصرة وترينا قناة مكشوفة بطرف الطريق كمثل لتوضيح القناة في الطريق. وهذه القناة لعموم السكان، بينما القناة التي ذكرت في النافذة هي لمجموعة محددة من السكان.

سنتحدث عنها في حينها. هذا من جهة، ومن جهة أخرى فإن الذين سبقوا غيرهم في الإحياء لم يتعسفوا بأفعال ضارة على جيرانهم، لأنهم عند إحيائهم ساروا على العرف الموجود آنذاك. فالعرف كان مقيداً لهم كما سيتضح. والعرف ما هو إلا نتيجة لتفاعل كل من العوامل الثابتة كالمناخ، والعوامل المتغيرة كالعادات مع حركية البيئة التي نحن بصدددها. فالحركية، كما سنرى، هي التي صاغت الأعراف. فالفكرة القائلة بأن الإحياء ومبدأ الضرر يؤديان إلى فوضى بيئية فكرة غير مقبولة.

الوضع الثاني: إذا سبق منزل زيد دار عمرو في البناء، فهل لعمرو أن يضيف في داره ما قد يضر (كفتح كوة) زيدا؟ نقول إن حيازة الضرر متعلقة بالفعل الأسبق وليست بالعقار الأسبق. فبالاستناد لحديث الضرر فإن لأي فريق أن يفعل في ملكه ما يشاء، وإذا لم يحتج عليه أحد فسيحوز الضرر. فإذا كانت داران متقابلتان وبينهما شارع (الصورة 14.6)، وفتح أحدهما نافذة ولم يحتج جاره المقابل فإن صاحب النافذة المحدثه يحوز على ضرر فتح النافذة. فهذه النافذة قد تضر الجار مستقبلاً لأنه قد لا يتمكن من فتح نافذة في موضع قريب من موضع تلك النافذة. أي أن النافذة المحدثه تقلل من حدود اختياراته، وقد تقيده مستقبلاً.

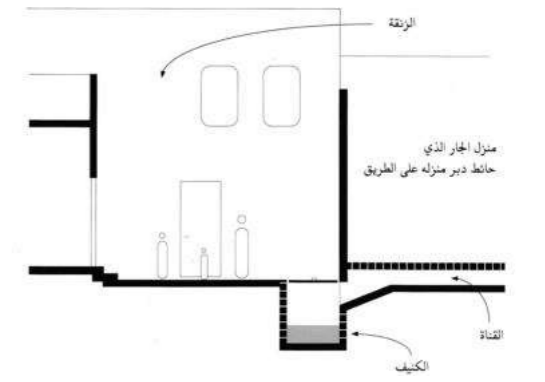

الشكل 7.6

حيازة الضرر. فإن كانت القناة أقدم أمر بهدم ما أحدث في الطريق وبكشف القناة وإعادةها على ما كانت عليه في القديم.⁹⁰

لقد لاحظنا أخي القارئ من النوازل الثلاث السابقة أن المنشأ الأقدم له الحق في الاستمرار حتى وإن كان ذلك ضد مصلحة الأكثرية كما في الحالتين الثانية والثالثة. فمصلحة صاحب الكنيف قدمت على مصلحة أهل الزنقة، ومصلحة مستخدمي القناة قدمت على مصلحة مستخدمي الطريق، وهم العامة. وهذا وضع يميله مبدأ إحياء الأرض في الإسلام. فإذا ما قدمت مصلحة الأكثرية على مصلحة الفرد رغم حداثة فعل الأكثرية فإن نظام الإحياء سيتعثر. هذا بالإضافة إلى قيام الكل بعمل ما يريدون مما يؤدي إلى فوضى بيئية تتطلب تدخل السلطات وأجهزتها لتنظيم الأمور. وهذا التدخل عبء على المجتمع لأنه يؤدي إلى ظهور طبقة عمالية ووظيفية واجتماعية غير منتجة فعلاً، ولكن مستهلكة ومقيدة للأمور تحت شعار التنظيم. وتلافياً لهذا التدخل ابتداءً، وتوفيراً لموارد المسلمين في ما هو أهم، وحتى تستقر الأمور بين الفرق المستوطنة، رُتبت حيازة الضرر العلاقة بين العقارات. فعند وزن الأمور إجمالاً تتضح المسألة. ومن جهة أخرى، فإن عموم الناس في البيئة التقليدية يدركون جيداً مبدأ حيازة الضرر. فإذا قام أحد بمخالفة ذلك (كما في الحالة الثالثة عندما سُدت القناة) فهو مُتَعَدٍ. فحيازة الضرر تُرتب العلاقة بين الفرق المستوطنة من خلال العقارات. أي أن على المتأخرين قبول قرارات من سبقوهم كقيود: فعلى سكان الطريق غير النافذ في الحالة الثانية التعامل مع الكنيف لأنهم أتوا بعد حفر الكنيف، وهذا ما عرفناه في الفصل السابق بتراكم القرارات. ولهذا المنظور محاسن

نفس المسألة تنطبق على الفعل الضار. ولتوضيح ذلك نأخذ مثلاً: ففي نازلة في زنة ضيقة فيها ثلاثة أبواب لثلاث دور، وبني أحدهم في داره فندقاً كبيراً، ثم بنى الثاني فندقاً أقل من الأول، وبين الفندقين والدار الثالثة نحو ثلاث أذرع. ولا يوجد في البلدة غير هذين الفندقين فكثير مرور الناس بهما، فبطل سكنى الدار الثالثة من شدة جلوس الناس عند أبواب الفندقين ومن تضيق الزنقة بالخروج والدخول، إلا أنه قد ينتفع بالدار المتضررة (الثالثة) لغير السكنى. فهل لصاحب الدار المتضررة أن يقوم على صاحبيه ويمنعهما مما أحدثا من الضرر؟ لقد اختلفت آراء الفقهاء في هذه النازلة.⁹¹ والسبب في ذلك هو اختلافهم في المدة المطلوبة لحيازة الضرر. فمنهم من أخذ بحديث الرسول صلى الله عليه وسلم: «من حاز شيئاً على خصمه عشر سنين فهو أحق منه».⁹² وهؤلاء الفقهاء اعتبروا العشر سنين مدة كافية لحيازة الضرر. ومنهم من كان ينظر إلى كل نازلة على حدة. فيقول ابن القاسم (ت 191): «وكان مالك رحمه الله لا يوقت في الحيازة شيئاً لا عشر سنين ولا غيرها، وكان يرى ذلك على قدر ما ينزل من الأمر...». أما ابن القاسم نفسه فكان يرى التسع والثماني سنين وما قاربهما مما قرب من العشر. وهناك آراء تصل إلى العشرين سنة كراي أصبغ (ت 225) والمفتين بقرطبة. وهناك آراء تأخذ بالأربع والخمس سنين لأن الجار قد يتغافل عن جاره فيما هو أقل من ذلك السنة والسنتين.

والظاهر هو أن هذه الآراء اختلفت باختلاف الأعراف واختلاف نوع الضرر من ضرر ميزاب ماء مطر إلى ضرر تحويل منزل إلى فرن. والجدير بالذكر هو أن هناك آراء لا تأخذ بالمدة ولكن بالتصرف. فإذا رأى الجار «جاره يفعل ما فيه ضرر عليه فسكت حتى تمت نفقته وبنائه فلا حجة له لأن سكوته عنه حتى بنى وأكمل مقصودة رضئ منه».⁹³ ويقول ابن الرامي: «من قام على من أحدث عليه بنيناً أو غيره مما يضر به عند فراغه منه فعليه اليمين أن سكوته لم يكن إسقاطاً منه لحقه، ويقطع الضرر عنه».⁹⁴ ففي نازلة فتح رجل بابين في غرفة (والغرفة في العادة تقع في الدور الثاني) يطلع منها على دار جاره منذ عشرة أعوام. ولم ينكر الجار المتضرر طول هذه المدة، واعتذر بأنه إنما سكت هذه المدة لانشغاله.

وأه ذكر لشهود أن فلاناً فتح على باب داره بابين يطلع منهما على بعض داره وعياله، واسترعاهم الشهادة في ذلك، وقال لهم إنه لم يمنعه من القيام على المحدث إلا ما هو فيه من شغل، وأن المحدث للبابين وعده بسده وأنه غير راض بما أحدثه ولا ساكت عنه. واختلفت آراء الفقهاء في هذه النازلة: فبعضهم يرى قطع الضرر إذا ثبت أن الجار المتضرر كان مشغولاً وأنه أشهد شهوداً على عدم رضاه في تلك المدة. وهناك رأي يقول إن اعتذار الجار المتضرر بكونه مشغولاً لا حجة فيه لأنه كان قادراً على التوكيل.⁹⁵ أما بالنسبة للفعل المضر الذي يتزايد مع الزمن كتنن الدباغين فإن أكثر الآراء لا تجيز حيازته مهما طال الزمن، إلا إذا كان محدثاً قبل بناء الجار.⁹⁶

انظروا كيف وضعت الشريعة الفرق المستوطنة في وضع تحثم فيه على التحرك. فاختلاف الفقهاء ذو فائدة للبيئة لأنه يضع الفرق المستوطنة في وضع يقظ، فإذا علم الجميع أن حيازة الضرر عشر سنين فسيتركوا جاره يفعل ما يريد، ويخسر الخسائر ثم يأتي الفريق المتضرر قبل نهاية المدة ويحتج، فاختلاف المدة تؤدي إلى الحوار بين الفرق الساكنة وبالتالي إلى تبلور الأعراف لتحديد المدة المناسبة لحيازة كل فعل ضار بناءً على طبيعة المنطقة ومواردها وسكانها وطبيعة الفعل الضار؛ فحيازة وضع ميزاب ماء لا بد وأن تكون أقل من عمل فرن لأن المتضررين من الفرن أكثر، وتحركهم يحتاج لوقت أطول من الميزاب المضر لجار واحد. ولعل المدة لحيازة ضرر ميزاب ماء في منطقة يقل فيها المطر أكثر من منطقة ممطرة. وإذا كانت لنا من فائدة من حيازة الضرر فهي أن الفرق المستوطنة كانت تدرك حقوق أملاكها في البيئة التقليدية تجاه أملاك الغير. ولهذا كان عليها أن تتحرك للدفاع عن هذه الحقوق، لأنها إذا لم تفعل ذلك فإن بعض هذه الحقوق ستؤول إلى فرق أخرى مجاورة. وهناك فائدة أخرى هي أن مضي أي فعل ضار مرتبط باحتجاج الفرق المتضررة، أي باحتجاج الفريق المستوطن. أي أن مضي الفعل الضار غير مرتبط برغبات فرق بعيدة أو قوانين سلطة مركزية. فالفرق المستوطنة هي التي حلت الخلافات البيئية وبالتالي صاغت البيئة العمرانية. أي أن مبدأ حيازة الضرر أدى إلى بيئة كانت القرارات فيها في أيدي الفرق المستوطنة، وهو أحد أسس التواجد المستقل.

وماذا عن الهيمنة؟ هل تعني حيازة الضرر هيمنة الفريق الحائز على الضرر على الفريق الآخر؟ أقول: طالما أن الفريق رضي بما قامت به الفرق الأخرى ولم يعترض لسنين عدة فلا هيمنة هنا وذلك لأن الفعل الضار قد لا يكون مضرًا له. ولكن الهيمنة تأتي عندما يفرض فريق فعله الضار على الفرق الأخرى رغماً عنها. لنضرب لذلك مثلاً: سئل قاضي الجماعة بتلمسان أحمد بن سعيد المديوني عن دارين بينهما زقاق مسلوكة؛ وفي إحدى الدارين كوة يرى منها ما في الدار الأخرى. فبنى صاحب الدار التي ليس فيها كوة غرفة قبالة الدار التي فيها الكوة، وفتح كوة قبالة الكوة القديمة. فقام صاحب الكوة القديمة على صاحب المحدثه فقال له: «ترى منها ما في غرفتي فسد عني الكوة التي أحدثتها علي». فقال له: «بل هي قديمة منذ أربع سنين أو خمس، وإنما تركتها لحسن الجوار وغير تارك لحقي». والظاهر هنا هو أن الغرفة كانت موجودة من قديم ثم هدمت، ثم أعاد صاحبها بناءها بالكوة. وبعد النظر في النازلة وإثبات أن الكوتين تكشفان بعضهما بعضاً، أجاب المديوني: «يلف صاحب الكوة الجديدة بالله الذي لا إله إلا هو ما ترك هذه الكوة منذ أربع سنين أو خمس سنين إلا لحسن الجوار غير تارك لحقه، ثم يسد بعضها على بعض إن أراد ذلك».⁹⁷ أي أن الهيمنة أزيلت ولا مكان لها بين الفرق التي تسيطر على عقارات ذات مستوى واحد. كما تشير هذه النازلة إلى أن بعض الفرق قد تدعي بأن لها حقوقاً سابقة، كما فعل صاحب الكوة المحدثه، وأنها لم تستخدم هذا الحق لسبب ما، وقد لا تكون صادقة في ادعائها. فكيف تعاملت الشريعة معها؟

ادعاء الفرق

قد يقوم فريق ما بفعل ضار مدعيًا أن له حيازة الضرر من السابق، وقد يجد من الوسائل ما يمكنه من إثبات ادعائه. فعلى سبيل المثال: كانت هناك كوة مسدودة في طريق غير نافذ، ففتحها صاحبها، فكتشفت سقائف بعض الدور. فقام عليه أصحاب تلك الدور وطالبوه بسدها. فأتى صاحب الكوة بشهود، ودعم قول الشهود بوجود آثار الكوة القديمة كالعتبة ورسم الكوة.

فحكّم بفتحها للشبهة التي كانت عليها.⁹⁸ وهناك الكثير من النوازل المشابهة. فقد يقوم فريق ما بفتح باب ثم يؤمر بسده لاحتجاج الجار. وبعد سنين عديدة يعاود الكرة مدعيًا أن الباب قديم وأن آثاره دليل على استحقاقه لحيازة الضرر. ولإيقاف مثل هؤلاء حرص الفقهاء على إزالة جميع آثار الضرر المحدث. فقد قال ابن زرب: «وإذا سُدَّ باب الضرر فلا يكون سده بغلقه وتسميره ولكن بنزع الباب وعضائده وعتبته وتغيير آثاره لأنه إذا بقي على حاله وسدّه بالطوب وبقيت العضائد والعتبة، كان في ذلك ضرر على من أحدث عليه، وبهذا قال سائر الفقهاء بقرطبة وغيرها لأنه إذا تقادم الزمان يكون له شاهد أو حجة...».⁹⁹ وهذا المبدأ ينطبق على كل أنواع الفعل الضار والذي قد يضر. فعندما أحضر رجل دابة إلى بيته، ثم اشتكى الجار ضرر الدابة، فقام صاحب الدابة ببناء جدار للتحايل على الضرر، أشهد صاحب الدابة بذلك مخافة أن ينتزع ذلك الحائط بعد زمان ويستحق مربط الدابة بالقدم، ثم يحول الدار كلها إلى اسطبل.¹⁰⁰

أي أن فكرة تمتع بعض العقارات ببعض المميزات على العقارات الأخرى انتهت إلى بيئة أعيانها بيد فرق واعية. فكل فريق يعلم حدود مسؤوليته وأعيانه التي يسيطر عليها. فهذا الإدراك يتضح أكثر بين العقارات المتجاورة رأسياً (العلوي والسفلي) في مسألة الحق في ماء المطر. ففي بعض المناطق الإسلامية كالأندلس كان السكان يعتمدون على ماء المطر بجمعه في المواجل (جمع ماجل)، مما أدى إلى ظهور الخلاف أحياناً. فقد كانت هناك دار لرجل وعلى جزء منها دار أو علو لرجل آخر (الشكل 8.6). وماء سقف العلو يجري على سقف هذه الدار السفلية إلى ماجلها. فأراد صاحب العلو أن يصرف الماء إلى موضع آخر في علو داره. فمنعه صاحب الدار السفلي قائلاً بأن الماء من حقوق داري. وقال صاحب العلو: إن الماء من حقوق علوي ولي صرفه.¹⁰¹ رأيت أخي القارئ إدراك الفرق الساكنة لحقوقها؟ ويتبلور هذا الإدراك أكثر في عقود انتقال الملكية حيث تطفو كل الحقوق. فعند بيع فريق لعقاره قد لا يذكر للمشتري ما على العقار من حقوق. ثم يأتي المالك الجديد (المشتري) ليفاجأ بتلك الحقوق وتظهر القضية. ففي نازلة باع رجل داره لرجل آخر، فسكنها المشتري مدة من الزمان حتى جاء جاره الخلفي وطالبه

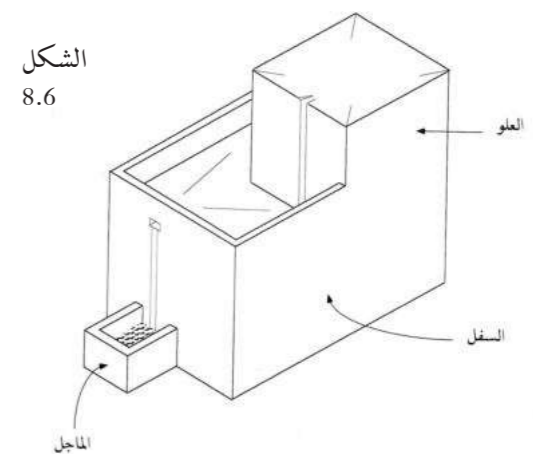

بدخول الدار لفتح قنواته التي تخرج من الدار الخلفية إلى الدار المشتراه. فقال المالك الجديد: «أنا ما اشتريت أن في داري قناة». فمنعه من الدخول لتنقية القناة، فنداعيا إلى القضاء. فحكّم بأن لصاحب الدار الخلفية الدخول لينقي قنواته. وعندما ثبت العيب في الدار خيّر المشتري بين قبول العيب أو رد الدار. فطلب المشتري الرد، فأمر القاضي البائع أن يرد إليه ماله.¹⁰² وفي نازلة أخرى، اشترى رجل داراً وقال له البائع أن لدار جاره حق المسيل في الدار المشتراه. ثم منّع المشتري الجار من مرور الماء لأن الجار كان يتوضأ ويرسل ماء الوضوء من المسيل. وسبب المنع هو أن ماء المطر لا يسيل في كل الأوقات كماء الوضوء. فأجاب الفقيه بأن للمالك الجديد منع الجار من إسالة ماء الوضوء لأن الجار زاد ضرراً على ضرر.¹⁰³

إذا تأملنا أخي القارئ عقود البيع في البيئـة التقليدية سنلاحظ أن حيازة الضرر تنتقل باتفاق الفرق المستوطنة (أكبر فريق متأثر) عند انتقال الملكية. ففي نازلة سئل ابن الحاج (ت 529) عن درب غير نافذ ولرجل فيه باب ثم طمسه ووهب الدار لابنته. فأرادت الابنة فتح ذلك الباب لسبب ما. فأجاب: «ذلك لها وكأنها دخلت عليه كما جاز للواهب ذلك، قيل: إن كان طمسه بزوال شواهد (آثاره كالعتبة). وبقي على ذلك زماناً، فالصواب أنه يمنع الواهب فضلاً عن الموهوب له، لأن الجار حاز عليه وذلك بعد أن أسقط ضرره؛ وإن كان أغلقه وأبقى شواهد فالصواب جواز ذلك للموهوب له...».¹⁰⁴ وفي نازلة أخرى ببياسة سنة 440 كانت ظهر دار إلى زقاق غير نافذ. ففتح صاحب الدار باباً إلى الزقاق، وبقي الباب نحو ثلاث سنين، ثم باع سكان الزقاق دورهم لرجل، فأراد الرجل (المالك الجديد) إغلاق الباب المحدث واحتج

بأن ذلك قد كان للبائعين له، وأنه قد حل محلهم. فأجاب ابن عتاب بأنه ليس للمالك الجديد الاعتراض، وإنما كان الاعتراض للبائعين، «فإذا لم يفعلوا حتى باعوا فهو رضى منهم». ومعظم الآراء تشير إلى أنه «لا كلام للمشتري في ذلك إلا أن يكون البائعون باعوا وقد خاصموا في ذلك». أي أن هناك شبه إجماع لكل من استمرار حيازة الضرر إذا خاصم عنها المالك السابق وسقوط تلك الحيازة برضاه.¹⁰⁵

من كل هذا نخلص إلى أن حيازة الضرر أدت إلى ترتيب واستقرار العلاقة بين الفرق المستوطنة على شكل حقوق أو قيود متتالية. لنضرب مثلاً افتراضياً على القيود المتتالية: فوجود الباب في الطريق هو حيازة للضرر لصاحب الباب، ولكنه في الوقت نفسه قيد على الجار المقابل في الشارع، وعلى الجار المقابل أن يتعامل مع الباب وكأنه صخرة في الموقع لا يستطيع إزالتها، فهي تقيده، فهذا قيد أول. وقد يكون للجار المقابل كوة تطل على نفس مالك الدار التي لها حيازة ضرر الباب أو على جار آخر، وهذا قيد ثان. ولساكن ثالث حق المرور في أرض جاره الخلفي (قيد ثالث)، وللجار الخلفي حق وضع جذوع سقفه على حائط صاحب الكوة (قيد رابع)، وهكذا. فالبيئـة سلسلة متتالية من القيود أو الحقوق. فأنت الشريعة بحيازة الضرر لترتيب هذه القيود لتستقر. فما ناقشناه في هذا الفصل لم يعطنا بيئـة منظمة كبيئتنا المعاصرة، ولكنه أتج لنا بيئـة ذات خصائص فريدة من حيث توزيع المسؤولية. ولأنها فريدة في ذاتها سميتها «البيئـة المستقرة»، وهي على العكس من بيئتنا المعاصرة. فبيئتنا المعاصرة بيئـة منظمة، وليست بالضرورة مستقرة لتشتت المسؤولية بها؛ كما أن العلاقات العمرانية بين الجيران بها منظمة بفعل قوانين السلطة وليست مستقرة كما في البيئـة التقليدية (وسنوضح الفرق بينهما في الفصل التاسع). لأن الاستقرار يأتي من الداخل، أي يأتي من الموقع ذاته، فالمسؤولية في البيئـة المستقرة بيد السكان وواضحة لجميع الفرق المستوطنة. كما أن العلاقات بين فرق العقارات المختلفة في البيئـة المستقرة مرتبة ومستقرة من خلال أعيان البيئـة باستخدام حيازة الضرر وليست من خلال القوانين. وفي الوقت ذاته، فإن الصانع لهذه العلاقات بين الفرق في البيئـة التقليدية هم السكان أنفسهم، وليس فريق خارجي. فبالأخي القارئ من تركيب للمسؤولية عجيب الإتقان.

ماذا عن آراء الشافعية والحنفية في هذا الشأن؟ لم أتمكن وللأسف من الوقوف على عدد كاف من النوازل في المذهبين الشافعي والحنفي للوصول إلى النتيجة السابقة بشأن حيازة الضرر. ولكن هناك ملاحظة وهي أن هذين المذهبين، كما رأينا في الفصل الخامس، يأخذان بما هو معروف بحريم الأرض. وكما عرفنا حريم الأرض فهي ما لا تستغني عنه تلك الأرض من مرافق للوظيفة المحيية من أجلها الأرض وقت الإحياء لتسهم المنفعة. فإذا طبقنا هذا التعريف يمكننا القول بالقياس بأن حريم الأرض لا تشمل طريقها ومسيلها فقط، ولكن تشمل كل الأفعال الضارة أو التي قد تضرر بالعقارات المجاورة بعد إحياء الأرض والتي قام بها المحيي كمسار دخانها ومسار أشعة الشمس الداخلة إليها من نوافذها. فمسيل الماء الذي حازته الأرض المحيية ستقيد بعض الفرق مستقبلاً تماماً كمسار أشعة الشمس. فإذا فتح شخص ما نافذة وسبق الآخرين، فإن هذه النافذة تعتبر حريماً لما أحياه. وكذلك إذا بنى مصنعاً ذا دخان فإن مسار ذلك الدخان في الهواء هو حريم لمصنعه رغم أنه في الهواء وليس على الأرض، فهو بذلك كالمسيل. هذا من جهة، ومن جهة أخرى فإن فقهاء المذهبين الشافعي والحنفي الأوائل، وكما رأينا، لا يمنعون المالك من التصرف ابتداءً، ومتى تصرف وأضر بغيره كإرسال دخان لجاره فهذا يعد تعدياً إذا منعه الجار، وإن لم يفعل فهو حيازة للضرر. أي باعتبار تصرفات الآخرين تعدياً تنتج حيازة الضرر. أي أن المذاهب ورغم اختلافها تنتج نفس البيئـة من حيث التركيب لأن المنبع واحد وهو القرآن والسنة.

ملاحظة أخيرة، قد يخطر ببالك أخي القارئ أن هذه المسائل لا تنطبق على بيئتنا الحالية بدليل أنني استخدمت أمثلة غير معاصرة كتحويل منزل إلى مدبغة أو اسطبل. وما فعلت هذا إلا لأن نصوص ونوازل الأولين دونت هكذا، وكرهت الخروج عليها. وسنرى في الفصل التاسع كيفية استخدام مبادئ الشريعة في وقتنا الحاضر. ولإعطاء مثال واحد الآن لنقل أن رجلاً حول أحد غرف منزله إلى ورشة لسمكرة السيارات. وهذه تصدر صوتاً مزعجاً من أثر الضرب لإصلاح صدمات السيارات. فاشتكى الجار. فالمعمول به في الشريعة هو إلزام الرجل بإزالة الضرر بدل منعه. فيكون على الرجل التحايل على ضرر

الصوت مثلاً. لذلك فعلى الرجل عزل الغرفة التي يصلح بها السيارات باستخدام مواد تمتص الصوت وتمنع وصوله للجار. وطرق العزل هذه معروفة للمهنيين في أيامنا هذه.

حُرمة العقار

إذا ما أبحاث حقوق الفريق ولم يتمكن الفريق من الدفاع عن حقه ضد فريق آخر من نفس المستوى كجاره مثلاً، وإذا ما تمكنت السلطة من اغتصاب جزء من عقار فريق ما بنزع ملكيتها رغماً عن مالكها، فإن العين أو العقار ليس في الإدعائي المتحد لافتقاره إلى الحرمة والاستقلالية، أي لافتقاره إلى الحماية المطلوبة لتوسيع دائرة السيطرة للمالك. فمتى ضُيقت دائرة السيطرة وانتهكت حرمة العقار وهُدّد المالك بفقدان الملكية يوماً ما ساء حال العقار لفقدان فريقها الاهتمام بها. أي أن حماية العقار وحُرمته ضرورة لحال العين. فكلما ازدادت حُرمة العقار كلما تحسن حاله وكثر عطاؤه لاهتمام الفرق المسؤولة عنه به. لذلك، سنذكر هنا مدى حرمة العقار ضد العقارات الأخرى التي هي من نفس المستوى كالعقارات الخاصة أولاً، وحرمة العقار ضد العقارات الأعلى مستوى أو ذات الملكية الجماعية كالطريق ثانياً، وذلك لتوضيح مدى التدخل الخارجي في البيئـة التقليدية بالنسبة لحرمة العقار أو العين.

أولاً: بالنسبة لحرمة العقار ضد العقارات الخاصة الأخرى المجاورة، فقد قال عبد الرحمن بن سابط: «لعن رسول الله صلى الله عليه وسلم من يسرق المنار، قال: قلت: وما سرقة المنار؟ قال: الرجل يأخذ من أرض صاحبه في أرضه». ¹⁰⁶ والمنار جمع منارة وهي الحد بين الأرضين. ¹⁰⁷ فإذا لُعن الذي يأخذ الحد بين الأرضين فما بالك بمن يدخل ببنائه في أرض جاره. لقد كانت الشريعة صارمة في هذه المسألة لحماية حق الفرد. قال عيسى بن دينار (ت 212): «سئل ابن القاسم عمن بنى علواً وعوج بناءً إلى هواء غيره ثم بنى من له الهواء في أرض نفسه فعارضه البناء الموعج الذي بجهته ومنعه أن يتم بناءه؟ قال ابن القاسم: يهدم كل ما خرج إلى هواء غيره، كان ذلك مما تعظم النفقة فيه أم لا». وفي نازلة أخرى بنى رجل بناءً ضخماً ومال الحائط فيه قدر أصبعين. ثم سقّف وبني

عليه ثانية. ثم سقّف وبنى عليه ثلاثة بناءً لا يمكن وصفه لكثرة ما أنفق فيها صاحبها، واطمأن وسكن بعد ما أكمل بناءه. والظاهر أنه في كل مرة يضيف الرجل دوراً كان الحائط يميل ميلاً غير ملاحظ. ثم بنى الجار حائطه ورفع حتى وصل إلى حد العوج فعارضه العوج. «فقال لجاره: أصلح بناءك لأنه عارضني في ملكي. فقال: وكيف يصلح وهو لا يمكن إصلاحه. فتحاكما إلى القاضي فأمره أن يهدم كل ما بناه مائلاً حتى يتمكن جاره من بناء حائطه ويمضي به حيث شاء». ويقول ابن الرامي: «وقد نزلت عندنا هذه بتونس مراراً». ¹⁰⁸ والأمر ليس متعلقاً بتعدي البناء فقط، ولكن كل تعد على عقار الفرد حتى وإن كان غصن شجرة، فللمالك إزالتها إذا رغب. ففي المجموع: فإن «خرجت أغصان شجرته إلى هواء ملك الجار، للجار أن يطالبه بإزالتها، فإن لم يفعل فله تحويلها عن ملكه، فإن لم يمكن فله قطعها ولا يحتاج فيه إلى إذن القاضي». ¹⁰⁹ حتى وإن كان الفريق المجاور ذا سلطان فليس له مساس حرمة العقارات الخاصة بغير إذن أهلها. فعلى سبيل المثال أراد الخليفة يزيد (ت 64) أن يوسع نهراً (مجرى ماء وهو معروف بنهر يزيد) فمنعه من ذلك أهل غوطة كان النهر يمر بها. «فلطف بهم على أن ضمن لهم خراج سنتهم من ماله، فأجابوه إلى ذلك، فاحتفر نهراً سعة عرضه ستة أشبار في عمق ستة أشبار...». ¹¹⁰

وبالنسبة لعقارين أحدهما فوق الآخر، فإن كل منهما مستقل بذاته وحدودهما واضحة برغم التصاق أعيانها وبرغم احتمال هيمنة أحدهما على الآخر. فكما ذكرنا سابقاً ¹¹¹ عن خاصية الجاذبية، فإن الفرق المسيطرة على الأدوار السفلي قد تهيمن على تلك التي تسيطر على الأدوار العليا نظراً لموقعها الذي هي فيه. لذلك تدخلت الشريعة بين هذه الفرق لتستقر العلاقة بينهما، ولكي لا يقهر أحدهما الآخر وحتى لا يفقد المقهور منهما الاهتمام بعقاره، وبالتالي يسوء حال العقار. فقد وضّحت الشريعة حدود مسؤولية كل من الفريقين العلوي والسفلي. وهذا التوضيح أدى إلى تطور الأعراف البنائية. فكانت في شمال أفريقية أعراف بنائية واضحة تحددت من خلالها مسؤولية كل فريق في الصيانة في حالة إصلاح السقف أو إعادة بنائه برغم اختلاف الفقهاء في هذه الحدود. ¹¹² وهذا ليس مقصوراً على السقف فقط، ولكن على جميع الأعيان التي

قد تؤدي إلى هيمنة فريق على آخر. فإذا تهدمت حوائط الدار السفلي وتعفن خشبها مثلاً بسبب تصرف صاحب العلو كانسياب الماء لإصلاحها على صاحب العلو. وإن كان العلوي لرجل وأراد أن يجسه كمسجد ومنعه صاحب السفلي فليس لصاحب العلو ذلك. ¹¹³ فهذه الأمثلة تدل على أن السفلي ذو حرمة واضحة وحدوده مرسومة.

والعكس أيضاً صحيح. فعندما سئل السيوري عن صاحب السفلي الذي أحدث مرحاضاً محتاجاً إليه فمنعه صاحب العلو وقال: «تحدث ما يضر بأصل الحائط من البلل والأزبال فيؤل الضرر إلى العلو». أجاب: «لصاحب العلو أن يمنع كل ما أضربه». ¹¹⁴ ولي هنا ملاحظة وهي أن اختلاف المذاهب في هذه المسألة هو بعد تعليم الحدود. فمتى عرفت الحدود اتضحت المسؤولية. فيقول أبو حنيفة إن السقف لصاحب السفلي إن اختلف الجاران ولم توجد شواهد، وبه قال مالك، والمشهور عنه أنه لصاحب العلو، وقال الشافعي بأنه بينهما. ¹¹⁵ ولكن عندما يُقضى في المسألة تتضح حرمة كل عقار وتحترم.

ثانياً: بالنسبة لحرمة العقار ضد العقارات الأخرى ذات المستوى الأعلى أو ذات الملكية الجماعية كالطريق، فإن الهيمنة المتوقعة بينهما أكثر ما تكون في نزع الملكية، ¹¹⁶ لأن نزع الملكية تعكس تقديم مصلحة الجماعة على مصلحة الفرد. فهل تحقق ذلك في العقارات وإلى أي مدى؟ إن معظم فقهاء السلف قالوا بمنع نزع ملكية العقار إذا لم يكن منه ضرر مباشر على العامة كأن يكون آيلاً للسقوط. ولكن إذا ما تعلقت مصلحة الجماعة بنزع الملكية، كما كراه مالك عقار ملاصق للمسجد على بيع عقاره لتوسعة المسجد، ورفض المالك ذلك، فهل للسلطة إرغام المالك على البيع لأجل مصلحة الأثرية؟ بالرجوع إلى حديث الرسول صلى الله عليه وسلم: «لا يحل مال امرئ مسلم إلا عن طيب نفس» ¹¹⁷ لا يمكن لأحد إكراه المالك على البيع. وهناك حديث آخر: «كل المسلم على المسلم حرام، دمه وماله وعرضه». ¹¹⁸

وقد وقعت حادثة هامة وردت في مصادر كثيرة وبألفاظ مختلفة تؤكد حدوثها، وقد جمعها السهمودي رحمه الله (ت 911) في كتابه وفاء الوفا. ولأهميتها سأذكر إحداها بالكامل: «لما كثر المسلمون في عهد عمر رضي الله

عنه وضاق بهم المسجد فاشترى عمر ما حول المسجد من الدور إلا دار العباس بن عبد المطلب وحُجِرَ أمهات المؤمنين، فقال عمر للعباس: يا أبا الفضل، إن مسجد المسلمين قد ضاق بهم، وقد ابتعت ما حوله من المنازل نوسع به على المسلمين في مسجدهم إلا دارك وحجر أمهات المؤمنين، فأما حجر أمهات المؤمنين فلا سبيل إليها، وأما دارك فبعنيها بما شئت من بيت مال المسلمين أوسع بها في مسجدهم. فقال العباس: ما كنت لأفعل. قال: فقال له عمر: اختر مني إحدى ثلاث: إما أن تبيعنيها بما شئت من بيت المال، وإما أن أخطك حيث شئت من المدينة وأبنيها لك من بيت مال المسلمين، وإما أن تصدق بها على المسلمين فتوسع في مسجدهم. فقال: لا، ولا واحدة منها. فقال عمر: اجعل بيني وبينك من شئت. فقال: أبي بن كعب. فانطلقا إلى أبي فقصا عليه القصة. فقال أبي: إن شئتما حدثتكما بحديث سمعته من رسول الله صلى الله عليه وسلم. فقالا: حدثنا. فقال: سمعت رسول الله صلى الله عليه وسلم يقول: إن الله أوحى إلى داود أن ابن لي بيتاً أذكر فيه، فخط له هذه الخطة، خطة بيت المقدس، فإذا تربيعها بزواوية بيت رجل من بني إسرائيل، فسأله داود أن يبيعه إياها، فأبى، فحدث داود نفسه أن يأخذه منه، فأوحى إليه: أن يا داود أمرتك أن تبني لي بيتاً أذكر فيه، فأردت أن تدخل في بيتي الغضب، وليس من شأني الغضب، وإن عقوبتك أن لا تبنيه. قال: يا رب فمن ولدي، قال: فمن ولدك. فأخذ عمر بجماع أبي بن كعب فقال: جئتك بشيء فجئت بما هو أشد منه، لتخرجن مما قلت. فجاء يقوده حتى دخل المسجد، فأوقفه على حلقة من أصحاب رسول الله صلى الله عليه وسلم فيهم أبو ذر. فقال أبي: نشدت الله رجلاً سمع رسول الله صلى الله عليه وسلم يذكر حديث بيت المقدس حين أمر الله داود أن يبنيه إلا ذكره، فقال أبو ذر: أنا سمعته من رسول الله صلى الله عليه وسلم، وقال آخر: أنا سمعته، يعني رسول الله صلى الله عليه وسلم. قال: وقال عمر للعباس: اذهب فلا أعرض لك في دارك. فقال العباس: أما إذ قلت ذلك فياني قد تصدقت بها على المسلمين أوسع عليهم في مسجدهم، فأما وأنت تخاصمني فلا. قال: فخط له عمر داره التي هي اليوم، وبنها من بيت مال المسلمين». ¹¹⁹

والظاهر هو أن هذه الحادثة استخدمت كسابقة لدى الأوائل لحفظ حرمة أملاك الغير. فقد كان الجانب الشمالي لمسجد البصرة منزوياً لوجود دار نافع بن الحارث. فأبى ولده بيعها. واستمر الحال هكذا حتى ولي معاوية البصرة لعبيد الله بن زياد. فقال عبيد الله لأصحابه: «إذا شخص عبد الله بن نافع إلى أقصى ضيعته فأعلموني ذلك». فلما خرج عبد الله بن نافع إلى أقصى ضيعته بعث الوالي الفعلة فهدموا من تلك الدار ما ساوى به ترييح المسجد. «فقدم ابن نافع فضج إليه من ذلك فأرضاه بأن أعطاه بكل ذراع خمسة أذرع وفتح له في الحائط خوخة (باباً صغيراً) إلى المسجد». ¹²⁰ وفي وصف المستشرق لبيدوس للمدن الإسلامية في عهد المهاليك ذُكر للخلافات بين الدولة والملاك وناظري الأوقاف. فقد تم التفاهم بينهم لتوسيع بعض الشوارع بتعويضات اتفقوا عليها في بعض الأحيان. وفي أحيان أخرى نزع بعض الملكيات دون رضی أصحابها، برغم مخالفتها للشريعة. فعلى سبيل المثال: ولتوسيع الميدان الأخضر في دمشق سنة 690 هُدمت بعض المباني دون تعويض الملاك. فالمدينة التقليدية مليئة بمثل هذه التعسفات للحكام والتي لم يرض بها الفقهاء. إلا أن هذه التعسفات قليلة مقارنة بوضعنا الحالي. ¹²¹

فكما هو واضح، إذا لم يتمكن الخليفة عمر رضي الله عنه من انتزاع ملكية عقار بجانب المسجد الحرام، فكيف يأتي من المتأخرين من يفعل ذلك في ما هو أقل شأنًا. وأقول إن المسألة غير واضحة لي فقهيًا، فلم أجد لرأي الشافعية نصاً واضحاً. وكذلك الأمر بالنسبة للحنابلة، فهناك رواية تقول إن الإمام أحمد سئل في الرجل يزيد في المسجد (ليس الجامع) من الطريق فقال: لا يصلح فيه. وبالنسبة للمسجد الجامع فيجوز إبدال موقع المسجد بغيره للمصلحة كما حدث في مسجد الكوفة. وفي فتاوى الشيخ ابن تيمية: «سئل أبو عبد الله: يحول المسجد؟ قال: إذا كان ضيقاً لا يسع أهله فلا بأس أن يحول إلى موضع أوسع منه». فهذه إشارات إلى منع نزع الملكية. ومن جهة أخرى يقول ابن تيمية: «فإذا جاز جعل البقعة المحترمة المشتركة بين المسلمين (يعني المسجد) بقعة غير محترمة للمصلحة، فلأن يجوز جعل المشتركة التي ليست محترمة كالطريق الواسع بقعة محترمة». وهنا إشارة إلى جواز الأخذ من الطريق للمسجد ولكنها ليست نصاً

على إكراه المالك إذا رفض البيع. أما بعض فقهاء المالكية والحنفية فقد أباحوا نزع الملكية في حالة الحاجة الماسة لمصلحة الجماعة واختلفوا في ماهية تلك المصلحة.¹²² ولكن أي الآراء أقل مركزية؟ للإجابة، نعطي أولاً فكرة عن سبب الاختلاف بين المذاهب ثم نعود لنزع الملكية.

الظاهر هو أن سبب اختلاف المذاهب في نزع الملكية هو في الأخذ بالاستحسان وبالمصالح المرسله في استنباط الأحكام. وللتلخيص أقول إنه قد ثبت بالنصوص الشرعية أن الشريعة قد اشتملت أحكامها على مصالح الناس. قال تعالى: « وَمَا أَرْسَلْنَاكَ إِلَّا رَحْمَةً لِّلْعَالَمِينَ (الأنبياء: 107) ». وهناك رأيان في كيفية الرجوع إلى هذه المصالح لاستنباط الأحكام كما ذكرنا: أحدهما هو أن هذه المصالح كلها واضحة بينة لذوي العقول فيمكن استنباط الأحكام بالاستناد للعقل بالاستحسان إذا لم يوجد نص من الشريعة يُحمّل عليه؛ والرأي الآخر والذي حمل لواءه الشافعي رحمه الله هو أن الشريعة نص وحمل على نص بالقياس، لذلك لا يؤخذ بالاستحسان إذا لم يُحمّل على نص، وإذا حُمّل يكون قياساً. وقد عرّف بعض الفقهاء المصالح المرسله بأنها المصالح الملائمة لمقاصد الشارع الإسلامي، ولا يشهد لها أصل خاص بالاعتبار والإلغاء. فإن كان يشهد لها أصل خاص دخلت في عموم القياس، وإلا اعتبرت مصلحة مرسله أو استصلاحاً. والمالكية هم الذين حملوا لواء المصالح المرسله.¹²³ واستدلوا على ذلك بثلاثة أدلة: أولها: أن الصحابة سلكوا ذلك المسلك كجمعهم للقرآن، وكإقامة عمر رضي الله عنه اللبن المغشوش تأديباً للغاشين. والدليل الثاني: أن المصلحة إذا كانت ملائمة لمقاصد الشارع فإن الأخذ بها يكون موافقاً لمقاصده، وإهمالها إهمال لمقاصده، وإهمال المقاصد باطل في ذاته. والدليل الثالث: أنه إذا لم يؤخذ بالمصلحة كان المكلف في حرج وضيق، وقد قال تعالى: « وَمَا جَعَلْ عَلَيْكُمْ فِي الدِّينِ مِنْ حَرَجٍ (الحج: 78) »، وقال سبحانه: « يُرِيدُ اللَّهُ بِكُمُ الْيُسْرَ وَلَا يُرِيدُ بِكُمُ الْعُسْرَ (البقرة: 185) ».

أما أدلة الذين لم يأخذوا بالمصلحة فتتلخص في أربعة كما جاءت في أصول الفقه لأبي زهرة: « أولها: أن المصلحة التي لا يشهد لها دليل خاص تكون نوعاً من التلذذ والتشهي، وما هكذا تكون الأصول الإسلامية؛ وقد قال الغزالي في بيان هذا الدليل بالنسبة للاستحسان والمصالح

المرسله: «إننا نعلم قطعاً أن العالم ليس له أن يحكم بهواه (كذا، وقد تكون: هواه) وشهوته من غير نظر في دلالة الأدلة، والاستحسان من غير نظر في أدلة الشرع حكم بالهوى المجرد». ويقول في المصالح المرسله: «وإن لم يشهد لها الشارع فهي كالأستحسان». الدليل الثاني: أن المصالح إن كانت معتبرة فإنها تدخل في عموم القياس، وإن كانت غير معتبرة فلا تدخل فيه، ولا يصح أن يدعى أن هناك مصالح معتبرة ولا تدخل في نص أو قياس، لأن ذلك القول يؤدي إلى القول بقصور النصوص القرآنية والأحاديث النبوية عن بيان الشريعة بياناً كاملاً، وهذا يناه في تبليغ النبي صلى الله عليه وسلم، تبليغاً كاملاً. ويناهي قوله صلى الله عليه وسلم: «تركتمكم على المحجة البيضاء ليلها كنهارها». والدليل الثالث: أن الأخذ بالمصلحة من غير اعتماد على نص قد يؤدي إلى الانطلاق من أحكام الشريعة، وإيقاع الظلم بالناس باسم المصلحة، كما فعل بعض الملوك الظالمين، وقد قال في ذلك ابن تيمية: «إنه من جهة المصالح حصل في أمر الدين اضطراب عظيم، وكثير من الأمراء والعباد رأوا مصالح فاستعملوها بناءً على هذا الأصل. وقد يكون منها ما هو محظور في الشرع لم يعلموه، وربما قدم في المصالح المرسله كلاماً خلاف النصوص، وكثير منها أهمل مصالح يجب اعتبارها شرعاً، بناءً على أن الشرع لم يرد بها، ففوات واجبات ومستحبات، أو وقع في محظورات ومكروهات، وقد يكون الشرع ورد بذلك ولم يعلمه (وهذا ما حدث بالضبط في نزع الملكية)». الدليل الرابع: أننا لو أخذنا بالمصلحة أصلاً قائماً بذاته لأدى ذلك إلى اختلاف الأحكام باختلاف البلدان، بل باختلاف الأشخاص في أمر واحد، فيكون حراماً لما فيه من مضرة في بلد من البلدان، وحلالاً لما فيه من نفع في بلد آخر، أو يكون حراماً لما فيه من مضرة بالنسبة لبعض الأشخاص، وحلالاً بالنسبة لشخص آخر، وما هكذا تكون أحكام الشريعة الخالدة التي تشمل الناس أجمعين». ¹²⁴ ويمكن إضافة مسألة (وليست دليلاً) خامساً بالنسبة للبيئة: وهي أن المصالح في البيئة لا تُدرك بالعقل البشري كما رأينا في الحديث عن الضرر ومضاعفاته. فقد تكون المصلحة ظاهرياً في دفع ضرر ما قبل وقوعه، ويتضح أن ذلك ليس في مصلحة المجتمع ككل على الأمد البعيد. لذلك من الأولى الالتزام بالقياس في المسائل البيئية.

كما ترون فإن الذين أفاضوا في المصالح المرسله ولديهم الكثير من النوازل هم المالكية. لذلك، سأركز الآن على المذهب المالكي لترى تردد فقهاءها في نزع الملكية رغم أن مذهبهم أخذ بالمصالح المرسله: إن المسائل الوحيدة التي اعتبرها بعض فقهاء المذهب المالكي ضرورة تتطلب إكراه الناس على بيع أملاكهم للمصالح العام هي في حالات معدودة كتوسعة المساجد الجامعة والطرق المؤدية إليها إذا ضاقت على المصلين (الصورتان 15.6 و 16.6)، أو لأمن جماعة المسلمين كدار تكون جزءاً من سور المدينة فخير على المسلمين من سهولة اقتحامها (الصور 17.6 إلى 20.6). قال ابن رشد أن مالكا وجميع أصحابه المتقدمين والمتأخرين أخذوا بحادثة العباس السابق ذكرها، أي أنهم لم يميزوا إكراه الملاك على البيع. إلا أنه جاء في الطرر عن أبي زيد، قال عبد الملك بإكراه السلطان لأهل بعض الأملاك على بيعها إذا احتاج الناس إليها لجمعهم الذي به الخطبة والمنبر ليوسع بها، وليست المساجد التي لا يجمع فيها.¹²⁵ وبالنسبة لأمن المسلمين فعندما سئل بعض الفقهاء: هل للإمام أن يعطي لمن له جنان أو حدائق بقرب سور البلد قيمته إذا خاف غدره العدو من جهته أم لا؟ أجاب أحدهم: «للإمام أن يعطي من له جنان قرب سور البلد إذا خشي أن يطرقه العدو منه قيمته على أصول الشرع عموماً وعلى أصول مذهبنا خصوصاً، وله في مذهبنا (أي المالكي) نظائر تشهد، وله جبر مالكيها على بيعه إن أبي من ذلك بعد أن ينزل له فيها قيمة عدل. هذا إذا كان العدو متوقعاً، وأما إن كان نازلاً ببلاد المسلمين فإن له هدمها عليه بغير ثمن إلا أن يكون اختلاطها وبنائها من قبل إنشاء السور فلا بد من دفع الثمن على كل حال. وهذا كله إذا ظهر ضررها بالسور ضرراً بيناً، والله تعالى أعلم».¹²⁶

ماذا عن نزع الملكية في الأمور البيئية الأخرى (غير المسجد الجامع وأمن المسلمين) كالطريق الذي يسلكه العامة، فهل للسلطة إكراه المالك على البيع إذا أعاق ملكه مرور العامة؟ لعل أفضل مثل على ذلك هو الحاجة القصوى للطريق كتعطله. لقد قلت تعطله ولم أقل ضيقه. فهناك فرق بين تعطل الطريق وضيقه. لنقل أن هناك طريقاً لعامة المسلمين ولا بد لهم منها وتعطلت بالغرق بماء المطر أو بهبوط أجزاء منها (الصورة 21.6)،

15.6

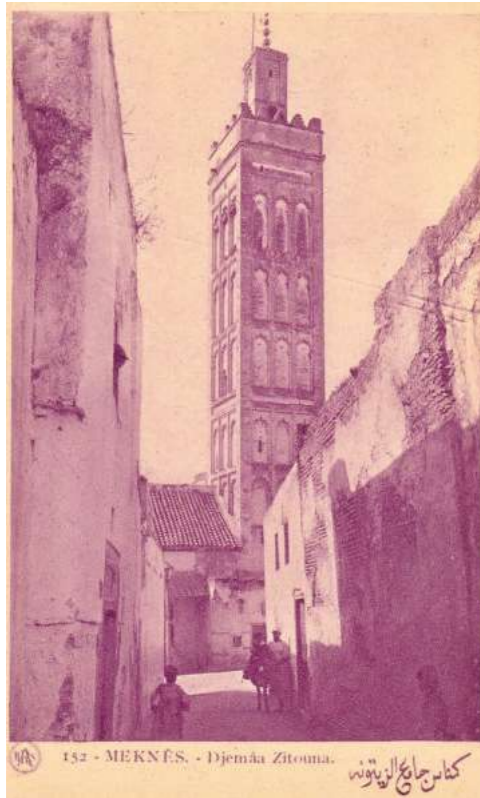

نرى في الصورة 15.6 من مكناس جامع الزيتونة ويحيط به طريق ضيق ويؤدي إليه طريق ضيق أيضاً. فإذا ضاق المسجد على المصلين أو ضاق الطريق بالمصلين أو المارين فهل يجوز للسلطان انتزاع ملكية الأراضي حول الطرق ليوسعها أو يوسع الجامع؟ وفي الصورة 16.6 من تونس نرى أيضاً جامع الزيتونة وتقابله مبان (بجانب الدرج) وتضيق الطريق، فهل يجوز انتزاع ملكيتها؟

16.6



عليه، ونحن بحاجة له في الطرف الآخر من الوادي. فبدل مشقة نقل الماء لماذا لا نخرق السد من أسفله من طرفنا لنحصل على الماء منه». وما علم هذا بأن القيام بأي خرق مهما كان صغيره سيشرح هذا السد ولن يقاوم السد بعد ذلك الضغط الشديد للماء من أسفله وينهار السد وينجرف الوادي بما فيه. هكذا إكراه الملاك على البيع. فمنعه إطلاقاً هو السد. والجواز في بعض الحالات الملحة التي نص عليها الفقهاء كتوسيع الطريق هو الخرق. فمتى فُتح هذا الباب (الخرق في حالة السد) فلن تسهل السيطرة عليه. فإسد هذا الخرق حكمة. فالمسألة ليست إرغام مالك واحد لمصلحة الجماعة، أو مدى تضرر هذا الفرد قياساً بتضرر المارة في الطريق وأيهما أولى، ولكنها مسألة نظام اجتماعي واقتصادي متكامل. متى سُرخ هذا النظام سيهدم وسيصعب بناؤه. أتر ترى أخي القارئ وتسمع كيف كُونت اللجان لتقييم قيمة الأرض المنزوعة وكيف أدى ذلك إلى ظلم بعض الناس؟ وعلى النقيض، أتر تخطط المدن لتمر من أراضي البعض لنتنزع ملكيتها بتلك المبالغ الطائلة؟ أتر تُقطع لبعض أراضي ثم انتزعت ملكيتها بمبالغ طائلة؟ أتر يفتح هذا النظام باب الرشاوي على مصراعيه مكوناً بذلك طبقة تعيش على أكتاف الآخرين؟ وكما ذكرنا سابقاً في مثال ساكن الغابة الذي أراد إخراج الفئران ليجدها في بيته، فإن انتزاع الملكية ستزيد من مركزية المدن مؤدية إلى ثراء البعض وإنهاك البعض الآخر في المجتمع اقتصادياً وتفويت فرص نشوء مراكز أخرى، بالإضافة إلى تبيد الثروات بإنشاء بنية أساسية أخرى أكبر للمدينة. فتوسعة الشوارع ستؤدي إلى زيادة حركة قلب المدينة والتي ستؤدي إلى زيادة الطلب على الماء والكهرباء والمجاري، وهكذا تستبدل تلك الشبكات بأخرى. أتر تسمع أخي القارئ بمشاريع تحسين وسط المدينة، فأكثر المدن الإسلامية المعاصرة الكبرى مرت بمثل هذه المشاريع التي غيرت شكل وسط المدينة لأنها لم تعد كافية لمتطلبات السكان (وسنأتي على أمور أخرى في الفصل التاسع).

عجباً لأولئك العلماء الذين يفتون بغير علم! لماذا يفترون أن الناس سيرفضون بيع أملاكهم ليفتحوا باب انتزاع الملكية حتى يكون ذريعة في أيدي البعض للوصول إلى أهدافهم. فهل هناك عاقل دفع له تعويض أكثر من مناسب ورفض البيع؟ ولكن الذي حدث هو أن الدفع يأتي

ولا يمكن المرور بها، وبجانب الطريق أرض، فهل يجبر مالك الأرض على بيع جزء منها ليمر الناس بها؟ يقول ابن الرامي ملخصاً أقوال فقهاء المالكية: «فإن كانت (أي الطريق) يُستغنى عنها لوجود غيرها من غير مشقة فلا يُجبر صاحب الأرض على أن يدخل من أرضه شيئاً ولا يجبره السلطان على ذلك. واختلف إن لم توجد طريق غيرها على قولين. قال سحنون يُجبر ويعطى قيمتها. وقال ابن حبيب لا يجبر ولا يؤخذ من أرضه شيء إلا برضاه. ومن العتبية سئل سحنون عن أرض رجل ملاصقة لطريق يسلكها الناس إلى مرافقهم، والطريق على نهر، فقطع النهر تلك الطريق، هل ترى للسلطان أن يجبر صاحب هذه الأرض على إعطاء طريق فيها ويعطيه قيمتها من بيت مال المسلمين؟ فقال: إن كانت الطريق لا يستغنى عنها فإن السلطان يجبره على نحو ما ذكر. وفي كتاب ابن عبدوس وعن سحنون مثل ذلك. وفي الواضحة عن مطرف وابن الماجشون (ت 213) لا يؤخذ من صاحب الأرض شيء من أرضه إلا برضاه وإذنه، وله أن يمنعه من ذلك إن استطاع. قال ابن حبيب: قلت لهما فأين يذهب الناس ولا مندوحة لهم عن طريقهم التي قطع النهر؟ فقالا: ينظر في ذلك إمامهم أن يحاولوا لأنفسهم، ولست أرى لأحد المرور في أرض مسلم أو يتخذ فيها طريقاً إلا بإذن ربه، وأرى لمن سلك فيها ولو مرة واحدة أن يحلل ربه من ذلك، أو يحلله قبل، وأحب إلي أن يحلله قبل المرور. وقال ابن حبيب: وسألت عن ذلك أصبغ فقال مثله».¹²⁷

أرأيت أخي القارئ كيف تردد فقهاء المالكية في إكراه المالك على البيع وفي أكثر الظروف حاجة كتعطل الطريق وتوقف المرور به، فتعطل الطريق أكثر مضرة للناس من ضيقه، ومع ذلك تردد فيه الفقهاء، وهؤلاء هم فقهاء المذهب المالكي الذي أخذ بالمصالح المرسله، فما بالك بالفقهاء الآخرين. أما الفقهاء المعاصرون فلم يتورعوا عن فتح هذا الباب على مصراعيه. فقد أجازوا نزع الملكية للمصلحة العامة. فمن هم هؤلاء الذين سيحددون المصلحة العامة؟ أليسوا جماعة من الناس ذوي أهواء في الغالب؟ لتوضيح رأيي في هذه المسألة أضرب مثلاً. إذا قلنا إن هناك سداً يحجز الماء بعرض وادٍ. فأتى أحد الناس ونظر إلى الماء المحجوز وغرف بيده من سطح البحيرة التي كونها السد ونظر إليها وقال: «هذا الماء ضعيف وتسهل السيطرة

17.6

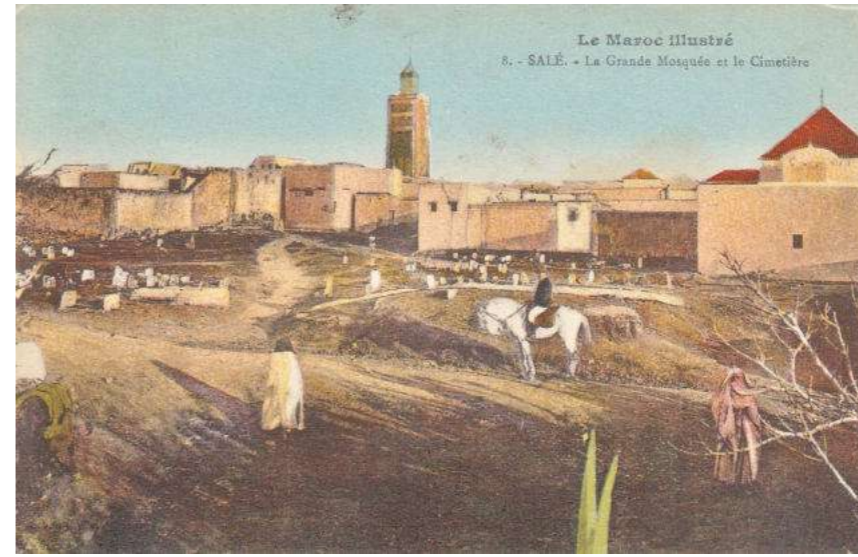

19.6



21.6



18.6

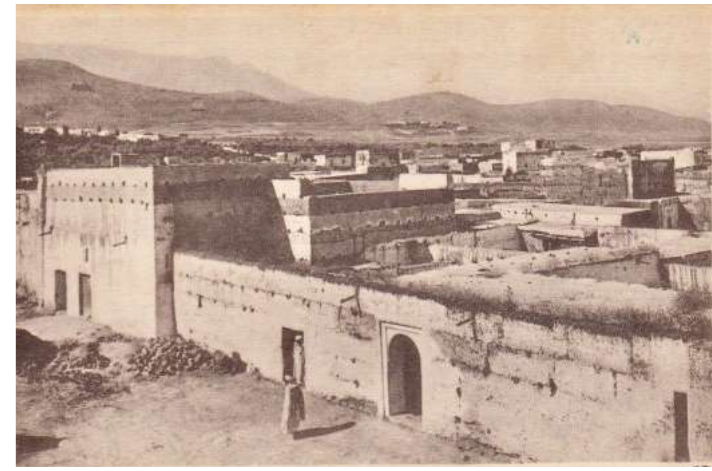

الصورة 17.6 من سلا، والصورة 18.6 من بني ملال والصورة 19.6 من أزموور والصورة 20.6 من الرباط، وهي جميعاً مدن مغربية تلاحظ عليها أن بعض الدور هي جزء من السور الخارجي للمدينة. فهل يجبر المالك على البيع إن خيف على المسلمين؟ أما الصورة 21.6 من مراكش وترينا تعطل الطريق بماء المطر. فهل للسلطة في هذه الحالة والحالات المشابهة انتزاع ملكية بعض العقارات بجانب الطريق ليتمكن الناس من المرور؟

20.6



متأخراً وأقل مما يجب، أو يأتي عاجلاً وأكثر مما يجب للمقربين. فانتزاع الملكية على الأغلب، وليس بالضرورة دائماً، أداة للأخذ من المستحقين أو الإغداق على غير المستحقين ولكن بطريقة تبدو وكأنها نظامية. فللشريعة حكمة في قفل هذا الباب. ولنقل مثلاً بأن هناك من رفض بيع أرضه، فسيكون عقاره نشازاً في وسط الطريق وبذلك سيرضخ يوماً ما حياً، وإن لم يفعل فسيفعل ورثته. ولنقل بأنه وورثته لم يرضوا وبقي العقار مضيئاً للطريق، فأيهما أولى: فتح باب انتزاع الملكية بسوء استخداماتها على عموم المجتمع، أم وجود بضع عقارات هنا وهناك تضيق الطريق. وإن قيل: لماذا افترضت أن الإكراه على البيع سيء استخدامه، فالأصل هو حسن النية بالغير. أقول: لقد أثبت لنا التاريخ يوماً بعد يوم هذه المسألة. وهذا ما أشار إليه ابن تيمية في حديثه عن المصالح المرسله حيث قال: «إنه من جهة المصالح حصل في أمر الدين اضطراب عظيم، وكثير من الأمراء والعباد رأوا مصالح فاستعملوها بناءً على هذا الأصل. وقد يكون منها ما هو محظور في الشرع لم يعلموه، وربما قدم في المصالح المرسله كلاماً خلاف النصوص، وكثير منها أهمل مصالح يجب اعتبارها شرعاً، بناءً على أن الشرع لم يرد بها، ففوات واجبات ومستحبات، أو وقع في محظورات ومكروهات، وقد يكون الشرع ورد بذلك ولم يعلمه».¹²⁸ ولقد سمعنا من القصص التي ظلم بها الناس ما تقشعر له الأبدان (ولا داعي لذكرها)، ورأينا من الناس من أغرقوا بالتعويضات من أموال المسلمين. قال لي أحدهم: لقد أعطيتي رجل ذو مكانة منحة من الحاكم قدرها مليون متراً يطبقها حيث يشاء في إحدى المدن، ثم تأتي السلطات لتنتزع ملكية هذه الأراضي الممنوحة له بمبالغ طائلة. تأمل أخي القارئ حكمة الشريعة في إحكام إقفال هذا الباب من حادثة العباس مع الخليفة عمر، والتي أهملها الفقهاء المعاصرون. رحم الله الإمام الشافعي.

أما بالنسبة لتلك العقارات التي تهدد الأمن، فلماذا تنتزع ملكياتها؟ ألا يمكن إخراج المالك منها فترة الخطر وإعادة ملكه له بعد زوال الخطر ولو بعد سنين؟ ومن هذا الأحق الذي يرفض مبلغاً مجزياً عن أرضه غير الآمنة. وإن قيل بأنه قد يتأمر مع الأعداء، أقول: إن المسألة الآن ليست أخذ مال مسلم كرهاً ولكنها دخلت دائرة شرعية

أخرى. ملاحظة أخيرة أخي القارئ: إن الحاجة لنزع الملكية هي ظاهرة لتراكم الخلل في التركيبة العمرانية التي نحن بها الآن والناجئة عن الخروج على الشريعة. وسنرى بأن أولى الأمر لن يضطروا لإكراه الناس على البيع إذا ما طبقت الشريعة في مسائل البيئة، إلا فيما ندر.

باختصار، نقول إن العقارات الخاصة كانت ذات حرمة تامة ضد العقارات الأخرى. فكل العقارات مستقلة وذات حرمت. أما بالنسبة لحرمة العقار ضد العقارات العامة فيمكننا القول إن الشريعة حرمت العقارات ضد المناطق العامة إلا فيما ندر كمنزاع الملكية وهذا لن يؤثر على تواجد الأعيان لأن انتزاع الملكية ما هو إلا إرغام لانتقال حق الملكية من يد إلى أخرى. فلا وجود لتدخل السلطة في تسيير شؤون الفرق المسيطرة. حتى وإن قيل إن نزع الملكية تدخل في شؤون المسيطرين فهو نادر ومرفوض في الشريعة في أكثر الحالات وعلى قول أكثر الفقهاء، لذلك فلم يؤثر على تواجد الأعيان في البيئة التقليدية لندرته.

وللتلخيص أقول: لقد استخدمت انتزاع الملكية لأبين لك أخي القارئ تردد السلطات في التدخل في شؤون الفرق المسيطرة على الأعيان. وكما رأينا فإن مبدأ الضرر يؤدي إلى قفل الأبواب أمام السلطات للتدخل في شؤون البيئة، كما يؤدي إلى عدم تدخل الجيران في شؤون العقارات الخاصة الأخرى ومن ثم إلى انعدام الأنظمة والقوانين. ومن جهة أخرى فإن مبدأ الضرر يؤدي إلى ترتيب العلاقات بين الفرق واستقرارها، وإلى أن تسيطر الفرق المستوطنة على البيئة. أي أن مبادئ الشريعة أدت إلى التواجد المستقل. وقد تقول أخي القارئ إن مسألة العقارات الخاصة مسألة سهلة مقارنة بالعقارات العامة كالطرق والساحات، فلا بد وأن تكون السلطات قد تدخلت في الطرق العامة لتنظيم الناس في البيئة التقليدية وإلا عمت الفوضى. أقول: لا، وهو موضوع فصلنا القادم.

الأماكن

الفصل السابع

كان أيضاً في الإذعاني المتحد ولم يكن له تأثير مباشر على صياغة المدينة المبنية وهو الحمى.



صورة من إحدى القرى التركية، وتمثل معظم المستوطنات في التواجد المستقل. لاحظوا تكاتف الناس لاستحداث بيئة إنسانية بأقل تكلفة. ترون رصف الطريق بحجارة محلية، وكذلك تظليله بالأشجار ونقل التيار الكهربائي بتعاون الجيران.

عندما يسير الزائر في المدينة التقليدية سيلاحظ طرقها المتعرجة والملتوية، وشوارعها الضيقة، وساحاتها التي بها الباعة هنا وهناك من غير تنظيم واضح له، وسيلحظ كثرة دروبها غير النافذة، وساباطاتها التي تمتد فوق الطرق، ورواشينها الخارجة على الطرق، ووضع الناس لأمتعتهم في أفنية دورهم وفي الساحات العامة، وسيلحظ خروج التجار ببضائعهم إلى خارج حوائطهم ليضيقوا الطريق، وما إلى ذلك من صفات قد تشير إلى إهمال السكان مقارنة ببيئات المجتمعات الأخرى (الصور 1.7 إلى 21.7). فهل هي فعلاً كذلك؟ الإجابة باختصار هي أن هناك ثلاثة أماكن أظهرت البيئة التقليدية الإسلامية بطابعها المميز لزارها وذلك لأنها كانت في الإذعاني المتحد، والأماكن الثلاثة هي: الفناء والطريق غير النافذ والمناطق العامة كالطرق والساحات. لتوضيح ذلك سندرس كل من حق الملكية والسيطرة والاستخدام لهذه الأماكن وعلاقتها بالأعيان المجاورة والمكونة لها كالمباني المحيطة بها، وذلك لأن هذه الدراسة ستوضح لنا الحركية التي صاغت البيئة التقليدية، وهذه الحركية بدورها ستوضح لنا العلاقات بين فرق الأعيان وفرق هذه الأماكن الثلاثة والتي ستؤثر بالتالي على حال الأعيان في البيئة ككل. لذلك، فإن هذا الفصل سيركز على الأماكن ذات الملكية الجماعية والأعيان التي تقع فيها. ثم بعد ذلك نمر سريعاً على مكان رابع

12.7



11.7



15.7



13.7

14.7

16.7



من مراكش بالمغرب والصورة 16.7 من سيدي عقبة بالجزائر ساحات استخدمت كأسواق: لاحظ حياة الناس للمواضع، فالناظر العابر يشعر أنها بيئة غير منظمة تتميز بالفوضى. ولعل الأسواق من أهم الأماكن التي تعطي الزائر للمدينة التقليدية هذا الانطباع. فزرى في الصورة 17.7 من تونس بائعاً يعرض بضاعته خارج محله على الطريق، وفي الصورة 18.7 من تونس أيضاً نرى أصحاب عدة محلات يفعلون الشيء ذاته. وهذه الظاهرة منتشرة في العالم الإسلامي أجمع: أنظر مثلاً إلى أسواق مدينة اسطنبول في الصورتين 19.7 و 20.7 أما الرسة 21.7 (لرسم ألوم) فهي لساحة نزل بمدينة جوزيلهسار بتركيا وتشعرك بأن المكان في منتهى الفوضى، وقد حرص الرسامون الغربيون على إبراز هذه الصفة في رسوماتهم. فهل كانت البيئة التقليدية النابعة من مبادئ الشريعة بهذا الحال من الفوضى، أم أن هناك سوءاً في الفهم؟

19.7



17.7

18.7

21.7



20.7



3.7



4.7

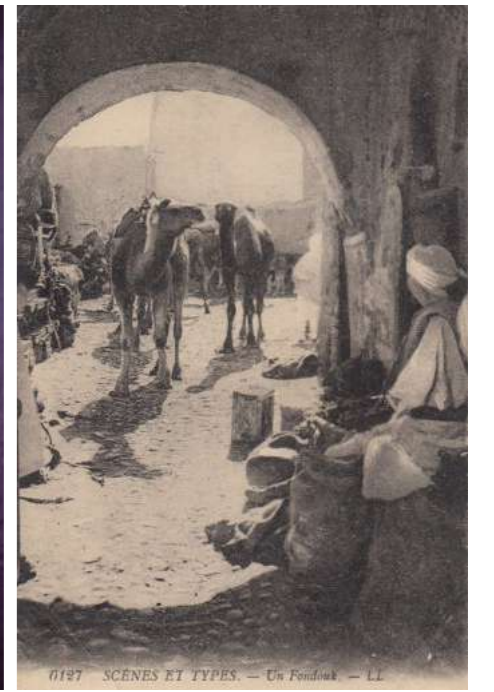

1.7

2.7

5.7

ترينا الصورة 1.7 ساحة لفندق بموقع ما بشمال أفريقيا، والصورة 2.7 لطريق ضيق متعرج بالحمامات بتونس. فالمشاهد مثل هذا التنظيم للأعيان سيستتج أن هناك نوعاً من الفوضى في صياغة البيئة التقليدية، فهل هي فعلاً كذلك؟ لقد اتهمت المدينة التقليدية بانعدام التنظيم، وكان دور بعض الباحثين الغيورين من المسلمين هو إيجاد مخارج لهذه الاتهامات، فمثلاً نرى في الصورة العلوية 3.7 من فاس طريقاً ضيقاً منحنيماً، فكان الرد بأن شدة الحرارة تتطلب هذا الضيق حتى تكون الطرق مظلمة. فهل هذا هو السبب يا ترى؟ ولكن ماذا عن الطرق الأخرى كالطريق الذي نراه في مراكش في الصورة 13.7 في الصفحة المقابلة؟ فهناك طريق ليس بالضيق بوسط الصورة ويؤدي إلى طريق آخر ضيق، فلماذا هذا الاختلاف؟ ومن أهم مميزات المدينة التقليدية التي توحى بعدم التنظيم شوارعها المنحنية كما هو موضح في الصورة 4.7 (من الرياض) وكثرة طرقها غير النافذة كما في الصورة 5.7 (من الرياض) وانتشار ساباطاتها كما في الصورة 6.7 (من الرياض) والصورة 7.7 و 8.7 (من تونس). لاحظ أيضاً ضيق الطريق وترايط المباني المتقابلة في الصورتين 9.7 من فاس بالمغرب و 10.7 من طرابلس بليبيا. ومن الاتهامات الموجهة ضد المدينة التقليدية أن السكان لا يحترمون الأماكن العامة كالساحات: فهم يجتازون المواضع ويجلسون بها إما للبيع أو لوضع أمتعتهم أو لمجرد الجلوس. فنرى في الصفحة المقابلة في الرسة 11.7 الساحة المقابلة للجامع الأزرق باسطنبول، وفي الرسة 12.7 (الرسمتان للرسم ألوم) ساحة سبيل ماء بالقرب من قصر توكايي باسطنبول أيضاً. لاحظ تعبير الرسام لجلوس الناس في الساحة. ونرى في الرسة 14.7 بالقرب من مسجد شهزادا باسطنبول (رسم الرسام ألوم) الشيء ذاته. وفي الصورة 15.7



6.7

9.7



10.7



7.7



8.7



دكاكين تجارة إلى مطاعم ومقاهي تخدم الجالسين. وسنرى في الفصل التاسع إن شاء الله في الحديث عن الغرافات كيف أن البيئة التقليدية تستطيع امتصاص التغييرات التي يحتاجها المجتمع وأقل هدم ما يرفع الاستدامة. فلعلنا بمقارنة صور هذه الصفحات الأربع كمقدمة ندرك أهمية فصل «الأماكن» التي توضح جانباً من أهمية مشاركة السكان في صياغة العمران. فقد انتشرت الحيرة بين الكثير من المصممين العمرانيين عن كيفية إيجاد صيغة يتمكن فيها الناس من المشاركة في التصميم، فظهرت النظريات واستمرت في تحبط لأن الأساس لم يفهم بعد، ألا وهو منظومة الحقوق في الشريعة التي ترسم حدود حقوق السكان في المكان فيستشعروا المسؤولية ويهبوا للمساهمة بفاعلية في صياغة المكان وصيانته. وهذا تنتشر الشورى بين الناس وتنتقل من القرار العمراني للقرار السياسي، فنتقل الأمة من الذلل للمجد. وهو ما يحاول هذا الفصل توضيحه بتوفيق الله عز وجل.



لكن في الوقت ذاته، وجد بعض الدارسين للمدينة التقليدية، وبالذات ممن درس في الغرب أو تأثر بمنهجهم الذي يرى كل منتج لم يصممه المهني بنوع من الدونية، وجدوا حيرة للربط بين صور الصفحتين السابقتين وبين ما يرونه أحياناً أخرى من لمسات إنسانية على العمران تفوق إبداع المصممين. وفي هاتين الصفحتين أعرض لصور من تركيا فقط للتذكير بهذه المسألة (وهي صور غير مرقمة لأنها أضيفت لاحقاً لهذه الطبعة الملونة من الكتاب). ففي الصورة العلوية اليمنى نرى طريقتاً بقرية سفربولو التركية وكيف أنها ظللت بالأشجار التي تتطلب رعاية من السكان بعد نموها على كمرات خشبية صغيرة. ثم في الصورة العلوية اليسرى نرى ساحة في بورصة القديمة بين المباني وينتصفها سبيل ماء للشرب. فمهما أطلت الجلوس في هذا المكان فلن تمل، فهو لا يشبه أبداً الساحات التي أنفقت عليها الملايين ولا تكاد تسر أي ناظر. وفي الصورة اليمنى نرى ساحة بقرية جومالي كيزيك وقد أصبحت مزاراً للسياح وفيها الباعة بتنظيم يزيد المكان جذباً. ثم في الصورة اليمنى السفلى نرى طريقتاً وقد تحول لشارع تجاري في قرية سفربولو التركية. لنتنبه لجمال المكان. ثم في الصورة اليمنى أعلى الصفحة المقابلة ترى مدخل طريق لا يمكن أن يظهر إلا برعاية مستمرة ممن يسكن حوله من نظافته ونضارة خضرتها. فهذا العريش المخضر بحاجة لرعاية مستمرة من الجارين الذين ربطتها منظومة الحقوق كما سيأتي إن شاء الله في هذا الفصل. أما الصورة العلوية اليسرى في الصفحة المقابلة فترينا مكاناً وكأنه نحت من بين المنازل والطرق ليكون استراحة تفرغت من الطريق وبه جلسة هواؤها ينساب وذات سكينه تريح الجالس. هذا ما شعرت به عندما جلست فيه. فكيف تُرك هذا المكان بين المباني والطريق؟ والجواب والله أعلم: لا بد وأنه كان موضع جلوس بعض السكان أثناء استيطان القرية، ثم مُنع من أتوا من بعد لإحيائه. فبقي كما هو مستراحاً للمارة لأنه حق لهم. وبالنسبة للصورة التي تحتها، وهي الصورة وسط الصفحة المقابلة، فهي تريك اهتمام سكان سفربولو بساحاتهم. لاحظ التشجير في الساحة وجمال الظلال التي ترميها الأوراق والأغصان على الأرض من تضاد في الإضاءة. نلاحظ هذا التضاد بوضوح في أرضية الطريق في الصورة اليمنى السفلى. فهل سيتمكن المصمم من الإلمام بهذه التفاصيل أم لا بد لها وأن تأتي من سكان المنطقة الذين هم في الموقع باستمرار ويدركون كل تفصيلة فيه؟ وبالطبع هم لن يقوموا بذلك إلا إن دفعتهم منظومة الحقوق. وفي الصورة الأخيرة اليمنى أسفل الصفحة المقابلة نرى ما عرف بسوق التجار اليمنيين في سفربولو. وهو سوق صغير بشوارع ضيقة، وفي هذه الفسحة ترى الاستخدام الأمثل للمكان كجلسات استغلها أصحاب المحلات المجاورة والتي تغيرت من



25.7



24.7

كعموم الأفنية الأخرى في ملكية العامة كالطريق. وبرغم أن حق استخدام الفناء قد تم تقييده في هذه النازلة لأن الفناء في ملك رجل آخر، إلا أن هذه النازلة مؤشر قوي على مدى تقبل مجتمعات البيئة التقليدية للفناء كمكان ذي حقوق واضحة من حيث الاستخدام.

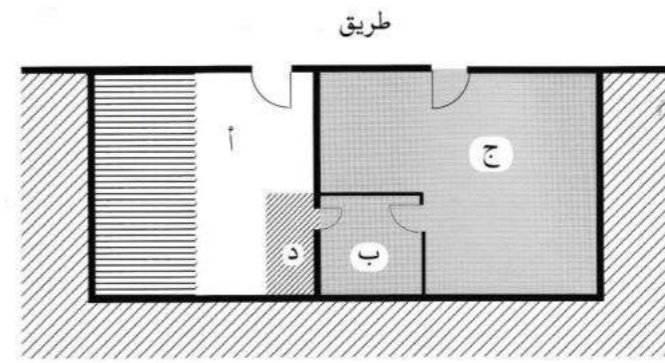
الشكل
1.7

22.7



23.7



الصورة 23.7 منظر من منطقة جبال أطلس بالمغرب وتوضح النازلة التي وردت في النص. فنرى بيتاً متصلاً بالدار ذا سقيفة خارجة عن جدران البيت. والفرق بين الصورة والنازلة هو أن البيت في الصورة يطل على الطريق، أما في النازلة فيطل على الساحة المملوكة.

الفناء

الفناء هو السعة أمام العقار سواءً كان ذلك العقار بيتاً أو غرفة في الدار أو الدار نفسها، وليس كما هو شائع بين العوام بأنه الفسحة بداخل الدار فقط. والأفنية كما يقول ابن منظور هي الساحات على أبواب الدور. وفناء الدار ما امتد من جوانبها¹ والفناء عادة هو مكان مخصص لاستخدام سكان العقار الملاصق للفناء، سواءً كان ذلك العقار مبنى سكنياً أو تجارياً أو صناعياً (الصور 22.7 إلى 28.7). وعندما ينظر الباحث في كتب الفقه ونوازل الفناء يفاجأ بالاختلاف الكبير بين آراء الفقهاء. ولكن إذا ما محّص الباحث هذه الآراء فسيستنتج أن هذه الاختلافات ناتجة من اختلاف حال الفناء نفسه. فتختلف الحقوق الثلاثة (الملكية والسيطرة والاستخدام) بالنسبة للفناء بناءً على موقعه، هل هو في طريق واسع أو طريق ضيق أو طريق غير نافذ؟ وهل هو معلم بعلامات تحده أم لا؟ لنضرب مثلاً لفناء غريب في وضعه من حيث حق الاستخدام: وهب رجل «لابنه داراً (ج في الشكل 1.7) فيها بيت (ب) له بابان صغرى وكبرى، وخلف هذا البيت داراً أخرى للواهب قد اتصلت ساحتها (أ) بالبيت المذكور مما يلي الباب الصغرى، وللبيت المذكور (ب) أيضاً سقوف خارجة عن جداراته على ساحة الدار الأخرى (د)، وهي التي تسميها العامة التشريبية (الصورة 23.7)، فأراد صاحب البيت المذكور التصرف من الباب الصغرى في الدار الأخرى، والمدخل والمخرج على بابها والانتفاع بما تحت سقوف بيته (د) من ساحة الدار المذكورة (أ)، وليس في عقد الهبة بيان شيء من ذلك، بل قال بمنافع الدار وكافة حقوقها الداخلة فيها والخارجة عنها. فهل ذلك لصاحب البيت أم للآخر منعه؟» من الواضح في هذه النازلة أن ملكية الساحة (أ) قد انتقلت إلى رجل آخر. فمن المستبعد أن يقاضي الموهوب له الدار أباه الواهب. وقد كانت الإجابة على النازلة أن للموهوب له البيت الانتفاع بما تحت سقوفه والدخول والخروج من الباب الصغرى المدة بعد المدة، وليس له الإكثار من ذلك حتى لا تكون كالزقاق.² ففي هذه الحالة النادرة صار فناء البيت (ب) في ملك فريق آخر (إما الوالد أو رجل آخر) بعد أن كان في ملك الفريق نفسه. أي أن الفناء في ملك خاص وليس

26.7



الفناء هو الفسحة أمام المكان المبني سواءً كان ذلك المكان بيتاً أو غرفة أو داراً. فقد كان سكان البيئة التقليدية يسمون الغرفة في الدور الأرضي بيتاً، فالمنزل أو الدار بذلك تحوي عدة بيوت في الدور الأرضي، ولكل بيت فناء يلاصقها في الساحة أو العرصة وسط الدار. فالصورة 22.7 في الصفحة السابقة من تونس ترينا فسحة غير مسقوفة داخل الدار، وهناك ثلاثة بيوت ظاهرة في الصورة تطل على هذه الفسحة، إثنان على يمين الصورة والثالثة في صدر الصورة. فإذا بيعت هذه الدار لعدة أفراد وملك كل واحد منهم بيتاً، فكل بيت من هذه البيوت سيكون له فناء في الساحة يحاذي البيت. ففي الصورة 24.7 نرى مبنى من اسطنبول بتركيا بالقرب من السوق قام صاحبه بتأجير كل بيت لفريق مختلف فأصبحت بذلك الساحة مكاناً عاماً وأصبح لكل بيت فناءه الخاص به. لاحظ أن كل مستأجر يستخدم فناءه كما يلائمه. وفي صورتين 25.7 و 26.7 من مراکش بالمغرب نرى الشيء ذاته. فالفناء إذاً ليس بالضرورة مكان في الطريق. أما الصورة 27.7 فترينا بعض الأفنية التابعة لمبان تطل على ساحة في وسط السوق بمراكش. لاحظ طريقة استغلال الفرق المستخدمة لكامل الفناء. والصورة 28.7 ترينا فناء مستوصف بشمال باكستان: فهذا الفناء لمبنى محاط بسور، والفناء يقع في أرض ذات ملكية خاصة. وهكذا تختلف الأفنية فيما بينها بناءً على موقعها الذي هي فيه، فمنها ما هو في طريق ضيق، ومنها ما هو في طريق واسع، ومنها ما هو في طريق غير نافذ، ومنها ما هو داخل المبنى في الساحة، وهكذا.

28.7



27.7

30.7



32.7



إن صور هذه الصفحة والتي تليها توضح لنا طول الفناء وعرضه. فالصورة 29.7 بالصفاحة ترينا أفنية بمدينة الحمامات بتونس وقد أخذت جزءاً من الطريق بطول كامل المبنى كما هو موضح بالصورة (30.7) وهي لموقع قريب من نفس المنطقة. أما الصورتان 31.7 و 32.7 فتوضح الشيء ذاته إلا أن الفناء في هذه الحالة ليس في الطريق ولكنه يقع داخل ملك صاحب العقار. فقد منعت الأنظمة الحديثة وجود الفناء في الطريق ما اضطر الناس لوضعه داخل العقار وليس ملاصقاً له كما كان في البيئة التقليدية. فالصورة 31.7 ترينا فناءً لمحل تصليح دراجات نارية بتونس، والصورة 32.7 ترينا فناءً لمسكن في تركيا بقرية كوكجديري. أما الصور الثلاث أسفل النص فترينا عرض الفناء. فهناك رأي يقول إن عرض الفناء يكون بين الحائط على الطريق وبين مصب ميزاب ذلك الحائط، إلا أن هذا الرأي قد لا يكون منطقياً لأن الميازيب قد توجد في طرق ضيقة كما في الصورة 33.7 من الرياض وبذلك يصير الطريق كله فناءً، أو في طرق واسعة بعض الشيء كما في الصورة 34.7 من الأغواط بالجزائر. والظاهر هو أن الفناء تحدد من تكرار الاستخدام وتبلور بالأعراف. فنرى في الصورة 35.7 من تونس استخدام الفناء في مدخل طريق غير نافذ كمحل للبيع رغم أن الطريق قد لا يحتمل ذلك الاستخدام. لذلك نرى الفناء ضيقاً.

34.7



29.7



31.7



33.7



35.7



أرأيت أخي القارئ كيف نشأ هذا الفناء بين الدارين. فكما أن لهذا الفناء تاريخه الفريد من حيث النشأة والعلاقات بين الفرق المحيطة به، فلكل فناء من الأفنية الأخرى تاريخه الخاص به. لذلك فإن آراء الفقهاء وأحكام القضاة اختلفت بقدر اختلاف وضع الفناء وتجاربهم عن الفناء، وليس بقدر اختلافهم في آرائهم الفقهية. ولكن ما هي مساحة الفناء؟ الإجابة ليست قاطعة في الشريعة. فبالنسبة لطول الفناء هناك آراء تقول بأن طوله بطول الجدار الملاصق للعقار بناحية الباب. وهناك آراء أخرى (كرأي ابن تيمية مثلاً) تقول بأن الفناء لا يختص بناحية الباب، بل قد يكون من جميع الجوانب.³ ولكن الظاهر هو أن الفناء اختلف في طوله لاختلاف ظروف الإحياء والبناء. فقد يجبي شخص أرضاً ويعلم فناء من جميع جوانب أرضه فيكون الفناء من كل الجهات. وقد يسمح رجل ثان لقريب له بإحياء الأرض المجاورة له وبذلك يفقد فناء من تلك الجهة. بينما لا يهتم رجل ثالث بفناءه ويبنى حوله الجيران من كل الجوانب ملاصقين له، أو قد يستأذونه في البناء في فناءه. وهكذا مع مرور الزمن حتى يبقى له فناء واحد من جانب واحد من جهة الباب للطريق. لذلك اختلف طول الفناء من عقار لآخر (الصور 29.7 إلى 32.7).

أما بالنسبة لعرض الفناء فهناك أيضاً آراء مختلفة. فيقول ابن الرامي منتقداً الرأي القائل بأن عرض الفناء يحدد بعرض مصب ميزابه (الصور 33.7 إلى 35.7): «ومصب الميزاب وطوله وقصره لا ينحصر في ذلك حد، والذي عندي أن يكون فيه أربعة أشبار إلى ستة بقدر سعة الطريق».⁴ وهذا رد منطقي، لأن هناك طرقاً ضيقة وبها ميازيب طويلة، فإذا أخذَ بذلك الرأي فإن الطريق كله قد يصبح فناءً. والظاهر هو أن طول الفناء وعرضه تحددان بالاتفاقات بين الفرق المستوطنة في الموقع إلا إذا ظهر اختلاف بينهم كما سنرى في السيطرة على الفناء.

وبالنسبة لحق الاستخدام فلصاحب الفناء الانتفاع به كالجُلوس والاستظللال والبيع فيه ووضع متاعه عليه وربط دابته إليه وما شابه من استخدامات مباحة دون التعرض للمارة أو للجار بسوء (الصور 36.7 إلى 42.7)، وذلك باتباع أمر الرسول صلى الله عليه وسلم. فعن أبي سعيد الخدري رضي الله عنه عن النبي صلى الله عليه وسلم



صور هذه الصفحة ليست مرقمة لأنها أضيفت لهذه الطبعة. ونرى في الصورة العلوية شارعا في سفرنوبولو بتركيا وقد قام ملاكه باستغلال الفناء لعرض بضائعهم. ثم بالتدريج يتغير الطريق من سكني إلى تجاري. أي أن السكان هم من حدد الوظيفة. ونرى في الصورة الوسطى فناء مسجد. لاحظ كيفية الاعتناء به والاستئناس بالجلوس فيه. هذا في البيئة التقليدية عندما كانت هذه الأماكن تحت سيطرة السكان. لكن في الحاضر ومع فقدان السكان للسيطرة، قد يأتي من يضر بالمارة كهذا الذي وضع في فناءه جهازاً يطلق الهواء الساخن ليبرد دكانه.

من إذن المالك (الصورة 47.7). وللمالك في أكثر الأقوال تأجير فئائه سواء كان الفناء مُتجسراً عليه أو لم يكن.¹¹ أي أن للمالك منع الآخرين من الاستخدام المستمر لفئائه كوضع آلاتهم به.

وبالنسبة لمدى تمكن الساكن من البناء على الفناء وضمه لبنائه فهناك رأيان: الأول هو عدم الجواز لما فيه من إبطال لحق المارة من الدخول في الفناء، وهو لأبي حنيفة. والثاني لجمهور الفقهاء وهو الجواز إذ أنهم أخذوا بحديث الضرر في الحكم على جواز البناء رغم أن بعضهم كرهه (الصور 48.7 إلى 51.7).¹² فقد قال أصبغ (ت 225): «الأفنية دور الدور كلها مقبلها ومدبرها، يمنع ما لم يضيق طريقاً أو يمنع المارة أو يضر بالمسلمين. فإذا كان لهم أن يجموه ببناء فأدخله أحد في بنيانه ببرج وحصره وزاد ذلك في داره لم أر أن يتعرض له، ولا يمنع إذا كانت الطريق وراءه واسعة منبسطة... وأكره له ابتداءً أن يحصره أو يدخله في بنيانه مخافة الإثم عليه، فإن فعل لم يتعرض له بحكم، ولا أمنعه منه وقلدته منه ما تقلد. وبلغني أن مالكا كرهه البيان وأنا أكرهه له ابتداءً، فإن فات على ما وصفناه لم يتعرض له فيه ابتداءً». ويقول أصبغ بأن هذه حدثت له حيث أن رجلاً كان له فئائه مجلساً في الطريق يجلس فيه ويجتمع فيه مع الباعة، فكسره وأدخله في بنيانه. فاستشاره السلطان في ذلك، فذهب للموقع ولم يجد ضرراً على المسلمين فأشار على السلطان بالسماح للرجل. وقد أنكر ذلك بعض الفقهاء لأنه أخذ من حق المسلمين.¹³ أما بالنسبة لما يلاصق الحائط كبناء ظللة أو روشن أو غرس شجرة في الفناء ولا يضر منها على المارة فإن الفقهاء أجازوا ذلك (الصور 52.7 إلى 55.7).¹⁴

ويعلل اللخمي (فقيه مالكي، ت 478) هذا الاختلاف بين الفقهاء بأن آراء الفقهاء الذين لم يجزوا هدم ما بناه الرجل في فئائه يستند على حديث أبي هريرة الذي رواه البخاري في صحيحه: «إذا اختلف الناس في الطريق فحدها سبعة أذرع»، إذ أن الطريق غالباً ما يكون أكثر من سبعة أذرع، وبذلك يُبنى الفناء ويضيق الطريق إلى أن يقل ليصير سبعة أذرع؛ أما الذين قالوا بالهدم فسندهم قوله صلى الله عليه وسلم: «من أخذ شبراً من أرض بغير حق طوقه من سبع أرضين يوم القيامة».¹⁵ وهذا الحديث ليس في الصحيح. ويضيف اللخمي أن حديث أبي هريرة يحتمل

قال: «إياكم والجلوس على الطرقات، فقالوا: ما لنا بد، إنما هي مجالسنا نتحدث فيها. قال: فإذا أتيتم إلى المجالس فاعطوا الطريق حقها. قالوا: وما حق الطريق؟ قال: غض البصر، وكف الأذى، ورد السلام، وأمر بالمعروف، ونهي عن المنكر».⁵

ولكن هل يملك الفریق المالك للعقار الملاصق للفناء ذلك الفناء؟ بالنسبة للشافعية فإن الفناء ملك لصاحبه. وهناك استنتاج بأن مالك ذهب إلى أن الأفنية ملك لأهلها لأنه أجاز إجارتها.⁶ وقد قضى عمر بن الخطاب رضي الله عنه بأن الأفنية لأرباب الدور مُقبلها ومُدبرها.⁷ أما مذهب أبو حنيفة فهو «أن الأفنية لجماعة المسلمين غير مملوكة كسائر الطريق». ومذهب أحمد هو «أن الأرض تملك دون الطريق؛ إلا أن صاحب الأرض أحق بالمرافق من غيره، ولذلك فهو أحق بفناء الدار من غيره وإن كان لا يملكه».⁸ وبرغم هذه الاختلافات إلا أن هناك إجماعاً على عدم جواز بيع الفناء منفصلاً عن العقار. فالفناء تابع في مناقلات الملكية للعقار الملاصق، وذلك لأن الدور كانت تباع بمرافقتها ومنافعها، والفناء من مرافقتها.⁹

السيطرة على الفناء

من الآراء السابقة المختلفة عن ملكية الفناء نستنتج أن الساكن تتمتع بنوع من السيطرة على الفناء. فما هي حدود هذه السيطرة إذًا؟ من البدهي أن ذروة السيطرة تكون في كل من مقدرة الساكن على منع الآخرين من الانتفاع بفئائه، وفي مدى تمكن الساكن من البناء على فئائه وضمه لعقاره. فبالنسبة لمنع الآخرين من الانتفاع بالفناء، فإن جميع المذاهب تجمع بعدم جواز إحياء فناء الغير بأي شكل كان، وذلك لأنه في مظنة تعلق المصلحة مستقبلاً؛ لأن الساكن، كما قال ابن قدامة، قد «يحتاج إلى فتح باب في حائطه إلى فئائه ويجعله طريقاً أو يخرب حائطه فيضع آلات البناء في فئائه وغير ذلك، ولم يُجْزُ تفويت ذلك عليه...».¹⁰ أما بالنسبة لمنع الآخرين من الانتفاع بالفناء بوجه لا يضر بالمالك كالاستغلال فيه فإن هذا لا يحتاج لإذن المالك للعقار المجاور إذا لم يكن الفناء محجوراً عليه (الصور 44.7 إلى 46.7). أما إذا كان محجوراً عليه أو كان الانتفاع مضرراً بالمالك فلا بد للمنتفع

37.7



41.7



36.7



38.7

إن من أهم الاستخدامات للفناء الجلوس فيه، وهذا أثر في صياغة الطريق، فكيف ذلك؟ إن صور هذه الصفحة أمثلة من مناطق مختلفة لعادة الجلوس في الطريق، ففي الصورة 36.7 من شنارجك بتركيا نرى بعض النساء يجلسن على عتبة مدخل المنزل وأخرى تحدثهن من النافذة. وفي الصورة 37.7 من الطائف ببلاد الحرمين نرى مقعداً على الرصيف. والصورة 38.7 من الطائف أيضاً توضح مثلاً معروفاً لإخراج أصحاب المقاهي لمقاعدهم في فناء محالهم. والصورتان 39.7 و 40.7 من قسنطينة بالجزائر أسفل الصفحة ترينا جلوس الرجال في الفناء. لاحظ أن المقعد مبني في الصورة الثانية من قسنطينة إشارة لاستحقاق الجلوس. أي أن تقبل المجتمعات للجلوس أدى إلى بناء الدكاك وما شابه ذلك من أعيان في الطريق كما في الصورة 41.7 فوق النص من دبي والصورة 42.7 تحت النص من مدينة تونس. لاحظ أيضاً جلوس الرجال في ساحة الطريق على دكة منخفضة في الصورة 43.7 من فيقيق جنوبي المغرب (آخر صورة في هذه الصفحة). فهذه الدكاك اعتبرت ملكاً لأصحاب العقارات الملاصقة بعد بنائها، لذلك فقد يقوم البعض بضم تلك البقاع من الطريق إلى عقاراتهم إذا لم يعترض عليهم أحد من المارة وبذلك يقل عرض الطريق.

42.7



43.7

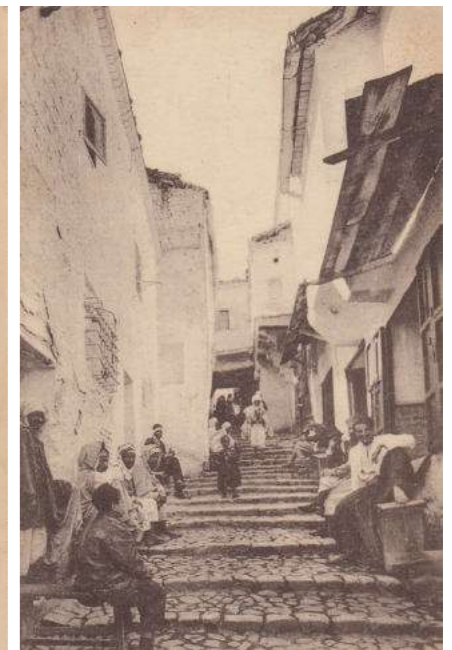

39.7

40.7

أن يكون إذا اختلفوا في وقت بناء الدور في الأصل. لذلك فهنا إشكال لأنه لا يُدري هل ترك الرجل فناءه من غير بناء لينتفع بها المارة، وبذلك تؤول إلى المسلمين؛ أم أنه تركها لنفسه ليستنفع بها مستقبلاً فيجوز له البناء عليها. ويستنتج قائلاً: «وإذا احتمل الوجهين لم يفعل (أي لا يبني المالك على الفناء) ابتداءً إلا ما كان حسناً، وإن فعل لم يُهدم...»¹⁶

هل رأيت أخي القارئ تردد بعض الفقهاء في منع الناس من التصرف في أفنيئهم، وكيف ربطه البعض الآخر منهم بمبدأ الضرر. وهذا لا يحدث إلا إذا وصل الأمر للقضاء. أما إذا لم يصل فإن المسألة ستحل في الموقع ابتداءً بين السكان. وما استنتجه الإمام اللخمي مهم لنا الآن. فهو مؤثر قوي على أن السكان هم الذين سيطروا على الفناء، تماماً كما حددوا موضع الطريق ومعلمه الأساسية كما رأينا في الفصل الخامس. وللتلخيص أقول: إن الفناء مكان تتمتع فيه الساكنون بحق السيطرة، واعتُبر ملكاً لهم في رأي جمهور الفقهاء. لذلك فإن الفناء في الإذعاني المتحد على رأي الجمهور، أو الإذعاني الحيازي في حالة عدم ملكية الساكن للفناء (أي على رأي أبي حنيفة). ولكن الذي صاغ الأفنية وعلمها في كلا الحالتين هو الفريق المستوطن. ولأن كل فريق مستوطن له قيمته وإمكاناته المختلفة عن جيرانه من الفرق، فلا بد وأن تتوقع انعكاس هذا الاختلاف على جوانب الشوارع (الأفنية) في المدن الإسلامية لأن السكان هم الذين صاغوا البيئة وحلوا مشاكلها. فاليئة بذلك صادقة لأنها تعكس واقع السكان وقيمهم. وهذا معاكس للبيئة المعاصرة إذ إن الفناء اختفى منها تماماً كعنصر عمراني كما سنوضح، ومنعت القوانين الناس من بعض التصرفات. لذلك فاليئة المعاصرة تعكس قيم أولئك المقتنين. أي إنها كاذبة!

ولكن إذا بنى الرجل فناءه وضمه إلى داره، فإن الطريق سيضيق لا محالة. فكيف أثر هذا على حقوق المارين به؟ أليس للطريق مسيطر يمنع هؤلاء من الأخذ منه؟ الإجابة على هذه الأسئلة تأتي بنا إلى موضوعنا القادم.



48.7



49.7



50.7

إن رأي الفقهاء حول إمكانية البناء على الفناء وضمه للعقار الملاصق هو الجواز عند أكثرهم إذا لم يكن هناك ضرر على المارة وإذا لم يعترض أحد من المارة على الفعل المحدث. هذا هو الرأي السائد عموماً، إلا أن كل نازلة أخذت رأياً مختلفاً لاختلاف الأحوال بين الطرق، فقد لا يؤخذ باعتراض المارة على الفعل المحدث إذا لم يكن هنالك ضرر. والصورة تريننا بعض محاولات البناء على الفناء. فالصورة 48.7 من سيدي بوسعيد بتونس تريننا بناء موقف للسيارة في الفناء بالطريق غير النافذ. أما صورتان 49.7 من القاهرة و50.7 من بلاد الحرمين فترينا الخطوات الأولى لبناء منشأ في الفناء. والصورة 51.7 في الصفحة التالية من سيدي بوسعيد بتونس تريننا درجاً مبنياً قد أخذ الفناء بكامله، وهذا منظر مألوف في الكثير من المدن وبالذات الجبلية منها كمكة المكرمة.

45.7



47.7



أي أن استخدام الطريق من قبل الفرق المستوطنة واعتراضهم لبعضهم البعض هي إحدى حركات صياغة الطريق. فالصور 44.7 و 45.7 من فاس والصورة 46.7 من تازة بالمغرب فترينا استخدام الأفراد (غير المالك) للفناء بالجلوس للاستئصال أو البيع. فليس للمالك منع أحد من هذا الفعل إذا لم يكن فناؤه محمداً بعلامات. أما إذا كان محمداً بعلامات كما في الصورة 47.7 بقرية الدغيمية ببلاد الحرمين، فللمالك شرعاً الحق في منع الآخرين من استخدام الفناء.

44.7



46.7



فبرغم أن الشخص المتصف باللين باستطاعته أن يكون شديداً، إلا أنه يلين بإرادته، تماماً كالواقف في صلاة الجماعة فإنه يُلين نفسه لمن بجانبه عندما يشده (لينوا بأيدي إخوانكم). ولاختياري لهذه الكلمة علاقة بكلمة «صياغة» التي سبق وأن استخدمتها مراراً. فالعين اللينة تسهل صياغتها لتلائم رغبات الصائغ لها كالمسورة (متكاً من آدم)¹⁸ التي يُتوسدُ بها. والآن نعود لموضوعنا (طريق المسلمين).

تميزت طرق المسلمين وساحاتهم بالينة. لذلك كثرت التعديلات عليها بزحف المباني المجاورة إليها. فكما رأينا في الفناء، كان الناس يبنون على الفناء مضيقين بذلك الطريق؛ وفي الأسواق قام التجار ببناء سقائف في أفئنتهم لعرض بضاعتهم لجذب أنظار المتسوقين، خارجين بذلك على الطريق. أما الباعة فقد احتازوا الأماكن اللافتة للنظر لسطح سلعهم في النقاط المزدحمة بالمارة كما دخل المدن وتقاطع الطرق. وفي المناطق السكنية بنيت المساكن على ظهور المباني العامة كالمساجد وأسوار المدن (الصور 56.7 إلى 65.7). حتى الطرق التي خططتها السلطات كطرق بغداد، فقد زحفت عليها المباني المجاورة. وقد عاب المستشرقون هذه اللينة على شوارع المدينة الإسلامية؛ فيقول مستشرق في وصف المدن الإسلامية أيام المهاليك: «في المدن الإسلامية، ودون أدنى إحساس متطور بأهمية الأماكن العامة والطرق، كان أصحاب الحوانيت يعتدون على الشوارع محتلين بذلك المواقع الاستراتيجية...». وفي موضع آخر يقول: «ففي المدن الإسلامية المبنية الرقيقة (او المهلهلة أو الرديئة fimsily) في القرون الوسطى نمت الدكاكين والمساكن بسرعة على كل ما هو متوافر من مناطق عامة كالساحات والشوارع والمساجد وواجهات المدارس والأسوار والجسور. وكان الحكام بين الحين والآخر يمارسون حق نزع الملكية على هذه المباني التي زحفت على الأماكن العامة، فيوسعون الشوارع مزيلين بذلك المضايقات والأخطار».¹⁹ ومن الأمثلة على توسعة الطرق ما ذكره ابن إياس من أن الملك الأشرف قايتباي شرع سنة 882 في توسعة الطرق والشوارع، وبالذات الشارع الرئيسي بالقاهرة بين باب الفتوح وباب زويلة، وعهد إلى القاضي بأن يحكم بهدم ما وُضع في الشوارع والأسواق بغير طريق شرعي من أبنية وسقائف ورواشن ومساطب.²⁰

طريق المسلمين

تحدثنا في الفصل الثاني في مقاعد الأسواق عن حياة الباعة والتجار للأماكن في السوق، وقلنا إن السابق إلى مكان ما كان أحق به من غيره (الأسبقية)، كما استنتجنا أن العلاقة بين الفريق المالك لمقاعد الأسواق (جماعة المسلمين) والبائع (المسيطر المستخدم) تميزت بالقوانين، وأن القوانين هي من أهم خصائص الإذعاني الحيازي. وعند الحديث عن نمو المدن في الفصل الخامس وضحنا تأثير الإحياء على صياغة الطريق في البيئة التقليدية، وقلنا إن ملكيات الأفراد الخاصة هي التي أثرت في مواضع واتجاهات الطرق، أي أن ما قررت الفرق المستوطنة وعلاقتها مع بعضها البعض من خلال تراكم القيود كحق المرور والمسيل أثرت على شبكات الطرق. إلا أن ما ذكرناه في الفصول السابقة لير يوضح لنا الصياغة النهائية للطريق، ولكنه وضح ملامحه العامة واتجاهاته. فهناك فرق بين تحديد مكان واتجاه الطريق، وبين بنائه من الجانبين وضبطه عبر الزمن، وذلك لأن الطريق يتغير خلال مئات السنين من عمره. وما سنوضحه الآن هو ما قام به المسلمون لضبط تغيير الطريق عبر القرون، حتى أخذ شكله الذي نراه عليه الآن. وسنجيب أيضاً، بإذنه تعالى، على السؤال الذي لير نستكملة من الفصل الخامس وهو: هل الطريق ما بقي من الإحياء، وهل هو ما نتج من تراكم تصرفات الفرق المستوطنة؟

لينة الطريق

لنوضح الآن استخدام كلمة «الينة» لأننا سنحتاج إليها في هذا الفصل والفصول القادمة، فهي مشتقة من اللين وهو ضد الصلابة. يقول ابن منظور: «وإنه لذو ملينة، أي لين الجانب... وقوم لينون وألينة: إنما هو جمع لين مشدداً... وقول ابن عمر في حديثه: خياركم ألينكم مناكب في الصلاة؛ هي جمع ألين وهو بمعنى السكون والوقار والخشوع. والينة: كالمسورة يتوسد بها؛ قال ابن سيده: أرى ذلك للينها ووثارتها...».¹⁷ فالينة كما ترى أخي القارئ لا تعني صفة سلبية، ولكنها تعني المطاوعة والنزول لرغبات الآخرين وعدم المقاومة الشديدة لهم.

51.7



52.7



وبالنسبة لما يلاصق الحائط كبناء ظللة وغرس شجرة ونحوها من الأفعال فإن الشريعة أجازتها للفريق المسيطر إذا لم يكن منها ضرر على المارة بغض النظر عن اعتراضهم على الفعل. فنرى في الصور بعض الأمثلة على ذلك: ففي الصورة 52.7 من منطقة بابي للمهاجرين الأفغان ببشاور نرى منظراً مألوفاً في سوق تلك المنطقة وهي إخراج ظلات إلى الطريق حتى وإن أخذ الساكن جزءاً كبيراً من الطريق كما في الصورة 54.7 من مدينة بشاور. والرسم 53.7 من عهد الخلافة العثمانية (رسم الرسام بارتليت) ترينا بناء ظللة في فناء مقهى على المرفأ بمدينة اسطنبول. أما الصورة 55.7 فترينا خروج روشان إلى الطريق في سيدي بوسعيد. وهذا منظر مألوف في أكثر المدن التقليدية. وهذه القرارات تنفذ دون أخذ إذن من السلطات. أي أن الذي صاغ الطريق في العلو هو مبدأ الضرر والذي أطلق أيدي الفرق الساكنة. فالقرارات إذن من الأسفل للأعلى، وهذه إحدى أسس التواجد المستقل.

53.7



55.7



54.7



الشكل
4.7



صور هذه الصفحة استكمال لموضوع لينة الطريق: فنرى في الصورة 61.7 من القيروان حيازة بعض الباعة المتجولين لجوانب الطريق بوضع يحاولون فيه لفت أنظار المارة. وفي الصورة 62.7 من تطوان نرى على الجانب الأيسر من الصورة عرض التجار لبضائعهم خارج محلاتهم على الطريق. أما الصورة 63.7 فترينا منظرأ مألوفاً في أكثر المدن التقليدية وهو تسابق الباعة المتجولون على الأماكن التي يكثر فيها مرور العامة، فهؤلاء الباعة يجلسون بالقرب من بوابة قسنطينة بمدينة سطيف بالجزائر. ونرى في الصورة 64.7 من القاهرة حيازة رجل مكان بجانب الطريق على الجهة اليمنى دلالة على لينة الطريق. إلا أن هذه الصورة معاصرة، فهي تشير إلى أن الفريق المسيطر (وهي السلطات حالياً) لم تتمكن من مقاوة هذا الفعل. أما في البيئة التقليدية فعندما نرى هذا الفعل فهو دلالة على موافقة الفريق المسيطر (عموم المسلمين) على الفعل، وهو وضع مختلف تماماً. والصورة 65.7 من مدينة تونس ترينا خروج المنزل الذي على يسار الصورة إلى الطريق إشارة لفقدان الفريق المستوطن لحق الاعتراض.



60.7



61.7



62.7



64.7

الشكل
2.7

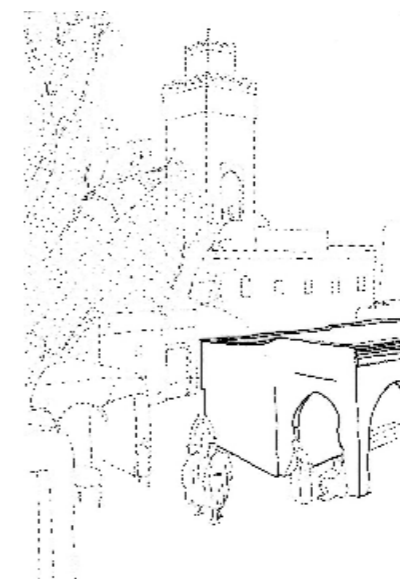

نظراً لكبر حجم الفرق المسيطرة على الأماكن العامة (جماعة المسلمين) فقد تفلت السيطرة منها، وبالتالي قد يقوم السكان بحيازة الأفنية الملاصقة لبوابة المدينة وسورها، وبحيازة أفنية المباني العامة كالمساجد والمدارس وما شابه. لذلك فقد تميزت المناطق العامة في المدن التقليدية كالطرق والساحات باللينة. فنرى في الصورة 56.7 من مدينة تازة بالمغرب مبني يظهر وكأنه بُني في وسط الساحة كما هو موضح في الشكل أو الرسمة 2.7 وترينا الصورة 57.7 سبيل ماء بمدينة فاس بني في وسط ساحة إمتداداً لأحد المنازل المطلة على الساحة. والصورة 58.7 من مدينة تونس توضح خزن الناس لبعض حاجاتهم على حائط المبني الأيسر. أما في الصورة 59.7 فنرى ساحة بمدينة مراكش وقد قام بعض السكان ببناء بعض المنشآت عليها كما هو موضح في الشكل 3.7، والظاهر هو أن هذه المنشآت قد أزيلت، فهي لا توجد الآن على ذلك الموقع. ونرى في الصورة 60.7 في الصفحة التالية استخدام بائع القصب لسور المدينة بفاس كمخزن مؤقت لسلعته كما هو موضح بالشكل 4.7 وفي الصفحة التالية صور أخرى لهذا الموضوع.



56.7



57.7



58.7



59.7

63.7



65.7



الشكل
3.7

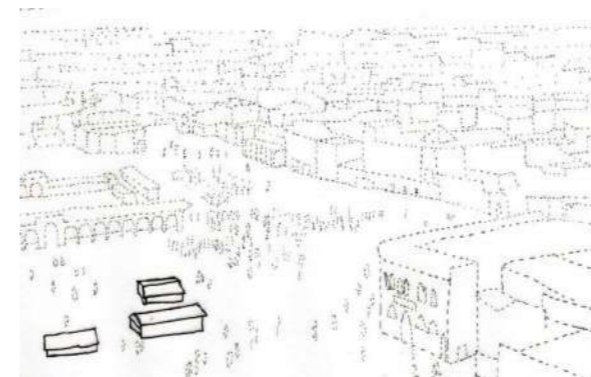

فهاتان النازلتان متضادتان من حيث الحكم، ففي الأولى كان الحكم باستمرار الطريق مسدوداً رغم أنه أوسع من الثاني. ولكن الأهم من طبيعة الحكم لنا هو أن الحكم في النازلتين أتى بعد التحقق من الوضع الذي كان عليه الطريق قبل إحداث البناء. أي أن كل قرار جديد يؤثر في شكل الطريق يعتمد على وضعيته قبل الإحداث مباشرة. وهذه مسألة معروفة في الشريعة. ففي الحاي للفتاوي للسيوطي مثلاً: «وإذا رأينا عمارة على حافة نهر لا نغيرها لاحتمال أنها وضعت بحق، وإنما الكلام في الابتداء، أو فيما عرف حاله».²² فإذا كان هذا هو الحال في العمائر على حافات الأنهار، وحافات الأنهار ملك لعموم المسلمين ولا تحيا أو تحاز بإجماع،²³ فما بالك أخي القارئ بطرق المسلمين. أي إذا تردد الفقهاء في التصدي للمباني على حافات الأنهار لاحتمال أنها بنيت بحق، فما بالك بغير ذلك مما بني في الطرق العامة. لذلك فإن أي إضافة في الطريق، (كبناء دكة)، ستلعب دوراً في صياغة شكل الطريق مستقبلاً. أي أن كل فعل ماضٍ قامت به الفرق المستوطنة تعتبر نافذة، أما الأفعال المستحدثة فهي التي تحاكم. ولأن الأفعال الماضية تختلف من طريق لآخر، فإن الأحكام في الطرق تختلف من طريق لآخر. فالطرق العامة الكثيرة السلوك سيصعب التغيير فيها أو الإضافة إليها وتضييقها، وذلك لكثرة المارين بها والذين سيحتجون على الفعل المحدث (كما سنرى بناءً على مبدأ الضرر) مقارنة بالطرق النائية القليلة السلوك التي قد لا يحتاج الجيران فيها على الجار عند ضمه لجزء من الطريق لداره.

وكما رأينا في الفناء، فإن المذهب الحنفي ليرى يعتبر الفناء ملكاً لصاحبه. وإذا عمل بهذا الرأي في البيئته، فإن ما أخذ من الطريق وضم للعقار سيكون في الإذعاني الحيازي، ثم بالتدريج مع الزمن سيملك ويوضع في الإذعاني المتحد. أما رأي الجمهور الذي يقول بملكية الفناء لصاحبه فإنه يضع ما أخذ من الطريق في الإذعاني المتحد مباشرة. وفي كلا الحالتين يتغير شكل الطريق. أي أن قرارات الفرق الساكنة ذات المستوى الصغير (كبناء دكة وغرس شجرة) تراكمت وصاغت الطرق والساحات. وبهذا فإن الطريق يتغير حاله تدريجياً من اللينة إلى طريق معلوم شكله للجميع فيصعب تغييره، وكل هذا بفعل تصرفات السكان. وهذا ما سنوضحه الآن بإذنه تعالى.

والسؤال هو إذاً: لماذا كانت الأماكن العامة كالطرق ذات لينة لا تقاوم كلاً من زحف المباني المجاورة لها واحتياز الناس لأجزاء منها؟ وهل هذه ميزة حسنة للمدينة، أم أنها تؤدي إلى الفوضى، كما قال الكثير من الدارسين؟ وما علاقتها بالنماذج الإذعانية؟

الابتداء في الطريق

لابد أولاً من توضيح أن آراء الفقهاء وأحكام القضاة في نوازل حيازة الطريق اختلفت باختلاف ظروف كل حيازة. فعلى سبيل المثال، اشتكى جماعة من الناس في المدينة المنورة سنة 1268 جاراً لهم لأنه بنى على الطريق ساداً بذلك طريقهم النافذ ومحولاً إياه إلى طريقين غير نافذين. فادعى الجار الباني على الطريق بأنه عندما اشترى تلك الدار أخبره المالك القديم أن الطريق كانت مسدودة بهذه الدار. أي أنه قام بإعادة بناء ما هو حق له. وبهذا خسر الجيران القضية واستمر الطريق مسدوداً. وفي نازلة أخرى مشابهة بسببته أفتى ابن رشد (ت 520) بهدم بناء كان قد قطع المرور في زنقة (طريق ضيق، الصورة 66.7) بحيث بقي أسفلها لا ينفذ إلى أعلاها. وكان الحكم بالهدم لوجود شهود بأن الطريق رغم ضيقه كان سالكاً وأن البناء كان محدثاً.²¹



66.7

الزنقة هي الطريق الضيق كما في الصورة 66.7 من مدينة فاس بالمغرب.



صور هذه الصفحة غير مرقمة لأنها أضيفت لهذه الطبعة الملونة وجميعها من قرية سافرانبولو بتركيا، وهي تقع بين جبلين. وقد وضعتها للتذكير والربط بين هذا الفصل وفصل المدن الذي وصف الإحياء كحركية لصياغة الطرق. فنرى في الصورة العلوية اليمنى كيف أن الطريق القادم من الأعلى نزولاً ينقسم إلى طريقين: أحدهما للأسفل والآخر للأعلى، وكذلك الصورة العلوية يسار الصفحة. وبالطبع فإن الذي حدد الطريق هو تفاعل الناس فيما بينهم من مشاورات مبنية على الأسبقية في الإحياء. فكان حلاً يتماشى مع الطبوغرافية. لاحظ الشيء ذاته في الصورة اليمنى لهذا النص. أما إن كان الطريق عمودياً على المنحدرات، فإن المعالجة مختلفة كما في الصورة اليمنى السفلى. فهي وكأنها طريق متدرج للمشاة. وفي الصورة السفلية الوسطى نرى تفرع طريق من الطريق المنحدر بإتقان. لاحظ أيضاً أن جميع الأشجار في الصور ليست في الطريق، ولكنها داخل العقارات كما مر بنا في الحديث عن ثروات الأمم في الفصل الأول. وبالذات كيف أنها استغللت لتظليل العربة في فناء مالك الدار. والصورة الأخيرة ترينا جمال استغلال الفناء والرصف بأقل تكلفة وبروز المبنى دونما ضرر. هي لمسات عمرانية تشعر السكان بإنسانية المكان والتي لا يمكن أن تأتي إلا من خلال منظومة الحقوق التي وضعتها الشريعة.



ملكية الطريق

رغم أن ما في بيت مال المسلمين يصير ملكاً للمسلمين شرعاً، إلا أن جمهور الفقهاء قالوا إن الطرق والساحات وحواف الأنهار (الصور 67.7 إلى 69.7) ونحوها مما يرتفق بها المسلمون هي ملك للمسلمين وليست ملكاً لبيت مال المسلمين أو الدولة. وهذا التمييز بين ملكية بيت مال المسلمين وملكية جماعة المسلمين، والذي حرص عليه السلف، غلط فيه كثير من الفقهاء المتأخرين، واعتبروا كل ما هو مملوك لعموم المسلمين كالطرق وحواف الأنهار ملكاً لبيت المال، وبذلك أجازوا للسلطان التصرف في هذه الأماكن. ولقد حاول السيوطي توضيح هذا الخلط ونقل الآتي: «ومما عظمت البلوى به اعتقاد بعض العوام أن أرض النهر ملك بيت المال، وهذا أمر لا دليل عليه، وإنما هو كالمعادن الظاهرة، ولا يجوز للإمام إقطاعها ولا تملكها، بل هو أعظم من المعادن الظاهرة في ذلك المعنى...»²⁴. وهذا التمييز يتضح أيضاً في نازلة سئل عنها ابن تيمية عن رجل اشترى من وكيل بيت المال من جانب الطريق أزرعاً معلومة، وأقام حائطاً فيما اشتراه. فهل يصح بيع الأرض المبتاعة من وكيل بيت المال التي فيها الطريق؟ وهل يفسق الشاهد الذي يشهد للأرض بأنها لبيت مال المسلمين؟ فأجاب رحمه الله: «الحمد لله. لا يجوز بيع شيء من طريق المسلمين النافذ، وليس لوكيل بيت المال بيع ذلك، سواء كانت الطريق واسعة أو ضيقة، وليس مع الشاهد علم ليس مع سائر الناس، اللهم إلا أن يشهد أن هذه لبيت المال، مثل أن تكون ملكاً لرجل، فانتقلت عنه إلى بيت المال، وأدخلت في الطريق بطريق الغصب. وأما شهادته أنها لبيت المال بمجرد كونها طريقاً، فهذا إن أراد أن الطريق المشتركة حق للمسلمين لم يسوغ ذلك بيعها، وإن أراد أنها ملك لبيت المال يجوز بيعها كما يباع بيت المال فهذه شهادة زور، يستحق صاحبها العقوبة التي تردعه وأمثاله. وليس للحاكم أن يحكم بصحة هذا البيع». وهناك حديث أخرجه ابن سعد في الطبقات والطبراني عن الحكم بن الحارث السلمي أن الرسول صلى الله عليه وسلم قال: «من أخذ من طريق المسلمين شبراً جاء به يوم القيامة يحمله من سبع أرضين»²⁵. ففي الحديث إشارة إلى أن الطريق ليس ملكاً لبيت المال، ولكنه ملكاً للمسلمين

من قوله صلى الله عليه وسلم لـ «طريق المسلمين». وهذا التمييز بين ملكية بيت المال وملكية جماعة المسلمين مهم لحركية البيئة لأن اعتبار الطريق ملكاً لبيت المال يعطي السلطات الحق في التصرف فيه، أما اعتباره ملكاً لجماعة المسلمين فلا يعطي السلطات ذلك الحق، ولكن ستظهر مبادئ ووسائل تتم بواسطتها سيطرة جماعة المسلمين على الطريق كما سنرى. ولكن ما تعريف الطريق الذي تملكه جماعة المسلمين؟

من البدهي أن تختلف الطرق من حيث سعتها وكثرة مرور الناس بها. فهناك طرق بعيدة عن البلدة ويسلكها القليل من المارة، وهناك طرق بوسط البلدة تمر بالأسواق ويسلكها الكثير من الناس؛ كما أن الطرق تتغير مع الزمن، فقد يكون الطريق قليل السلوك لأنه بعيد عن المركز، وبعد سنين يصبح قريباً من وسط البلدة وذلك لاتساع رقعة العامر فيكثر به المارة (الصور 70.7 إلى 74.7). فما هو إذاً تعريف الطريق الذي يملكه جماعة المسلمين؟ يقول ابن عابدين (ت 1252) في هذا بأنها الطرق «النافذة الواقعة في الأمصار والقرى دون الطريق في المفاز والصحاري لأنها لا يمكن العدول عنها غالباً... وطريق العامة ما لا يحصى قومه...»²⁶. أي أن الطريق يزداد اقترابه لملكية عموم المسلمين كلما كثر عدد المارين به (الصور 75.7 إلى 77.7). وقد قال أحمد بن حنبل في الذي يبني في طريق المسلمين إنه «أشد من أخذ حداً بينه وبين شريكه؛ لأن هذا يأخذ من واحد، وهذا يأخذ من جماعة المسلمين»²⁷. وهنا إشارة إلى أن زيادة عدد جماعة المسلمين، أي زيادة عدد المارين بالطريق، يزيد من حرمة الطريق. وهذا الربط بين عدد السالكين في الطريق وملكية الطريق للمسلمين ذو منافع عدة في السيطرة على الطريق. فالطرق التي يحصى قومها، كالطرق بأطراف المدينة، أو الطرق غير النافذة، لا تتبع في أحكامها الطرق التي لا يحصى قومها. فإذا كان المسلمون هم الملاك للطريق الذي لا يحصى قومه أو عدد المارة به، فكيف سيطروا عليه؟



67.7

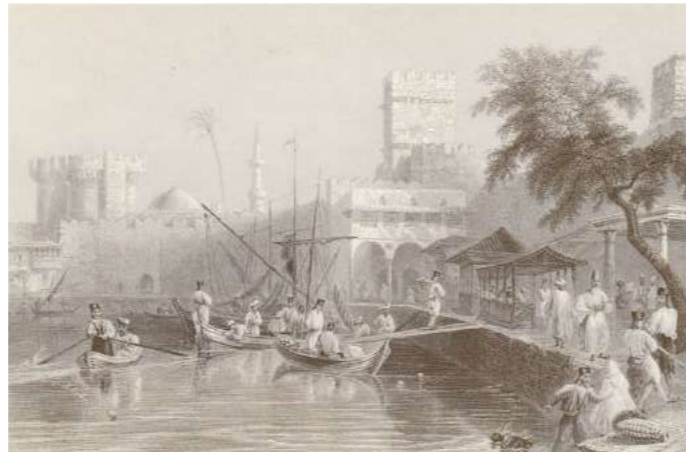

69.7

لقد كان هناك تمييز واضح في الشريعة بين ملكية بيت المال وملكية عموم المسلمين. فالطرق والساحات وحواف الأنهار والبحار وما شابه ذلك ليست ملكاً لبيت مال المسلمين ولكنها ملك لعموم المسلمين. وهذا التمييز مهم لحركية البيئة: إذ أن ملكية بيت مال المسلمين لهذه الأماكن يعطي السلطة الحق في التدخل لتنظيمها. وهذا لم يكن. فيندر أن تجد الشواطئ وحواف الأنهار مملوكة لأي جهة حكومية أو لأي إنسان في البيئة التقليدية، فقد اعتبرت ملكاً لعموم المسلمين وهم الحق في استخدامها كفريق واحد. وصورة هذه الصفحة والرسمتين تدلان على ذلك. فالصورة 67.7 من مدينة بنزرت بتونس، والرسم 68.7 (رسم الرسام ألوم) من أيام الخلافة العثمانية باسطنبول، والرسم 69.7 (رسم الرسام بارتليت) لميناء صغير بإحدى جزر الخلافة العثمانية أيضاً.



72.7

68.7



70.7

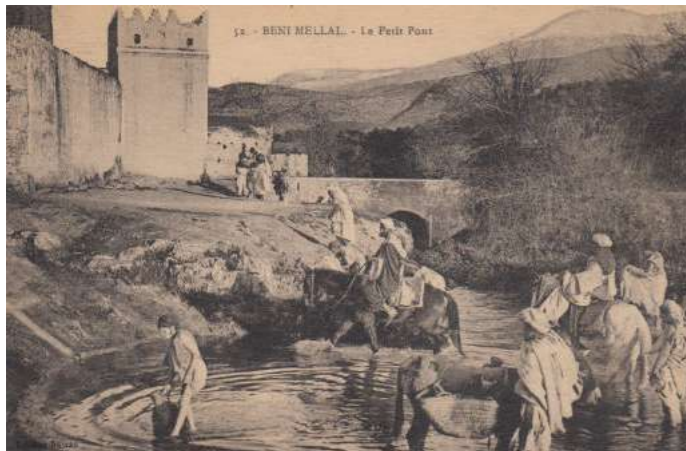

71.7



لقد أثرت سعة الطريق وكثرة مرور الناس به على حركية صياغته في البيئة التقليدية. ففي الطرق الكثيرة المرور كان لأي مار الحق في الاعتراض لأي إحداهم يقوم به أحد السكان كبناء دكة مثلاً، سواء كان ذلك الفعل ضاراً أو غير ضار. أما في الطرق القليلة المرور فقد أخذ بمبدأ الضرر، فإن كان الفعل ضاراً منع، وإلا أجاز. ومن البدهي أن الفعل سيكون أقل ضرراً كلما ازداد عرض الطريق. ولأن كل طريق يختلف في عرضه ومن حيث عدد المارة به فالأحكام على أفعال السكان تختلف من طريق لآخر. والصور أمثلة لبعض الطرق المختلفة من حيث السعة وكثافة المرور. فالصورة 70.7 ترينا طريقاً بجانب مجرى الماء في إحدى ضواحي بني ملال بالمغرب. والصورة 71.7 من بسكرة بالجزائر ترينا طريقاً بين المزارع. فقللة المارة في هذه الطريق

السيطرة هذه المرتبطة بكل من الضرر وسعة الطريق، والتي تقع المسؤولية فيها بيد الفرق المستوطنة، هي ما أخذ به جمهور الأحناف والمالكية والشافعية. أما الحنابلة فقد منعوا البناء في الطريق بضرر وغير ضرر. غير أن ما طُبّق في البيئة هو رأي الجمهور كما تدل عليه النوازل، وذلك لأن رأي الحنابلة بحاجة إلى كل من وازع ديني قوي عند السكان ليمتنعوا عن البناء في الطريق، وإلى مراقبة دائمة للطريق من جماعة المسلمين أو السلطات، وهذا لم يكن الحال إلا في بعض شوارع المدن الكبرى (الصور 78.7 إلى 82.7).

والآن لندعم السابق بالآراء الفقهية. ففي بدائع الصنائع (من المذهب الحنفي): «ولو أراد رجل أن يشرع إلى الطريق جناحاً أو ميزاباً فنقول هذا في الأصل لا يخلو من أحد وجهين. أما إن كانت السكة نافذة وأما إن كانت غير نافذة. فإن كانت نافذة فإنه ينظر، إن كان ذلك مما يضر بالمارين فلا يحل له أن يفعل ذلك في دينه لقوله عليه الصلاة والسلام لا ضرر ولا ضرار في الإسلام. ولو فعل ذلك فلنكفركم ولا يضر بالمارين حل له الانتفاع به ما لم يتقدم إليه أحد بالرفع والنقض، فإذا تقدم إليه واحد من عرض الناس لا يحل له الانتفاع به بعد ذلك عند أبي حنيفة رحمه الله، ... وكذلك هذا الحكم في غرس الأشجار وبناء الدكاكين والجلوس للبيع والشراء على قارعة الطريق». فكما ترى هنا أخى القارئ فإن السيطرة بيد المارة في الطريق. ويقول ابن نجيم: «وكذا لأهل المحلة أن يدخلوا شيئاً من الطريق في دورهم إن لم يضر. وله بناء ظلة في هواء طريق إن لم يضر، ولكن إن خوصم قبل البناء مُنع منه، وبعده هُدم».²⁹ وقد سئل أشهب (فقيه مالكي ت 204) عن رجل زاد في داره من طريق المسلمين ذراعاً أو ذراعين، فلما بنى جداره وأنفق فيه وزاد عليه بيتاً، قام عليه جاره الذي هو مقابله من جانب الطريق، وأنكر عليه ورفع إلى السلطان، وطالبه بهدم ما بنى؛ وكان ما بقي من الطريق ثمانية أذرع، وهذا أكثر من السبعة أذرع التي نص عليها حديث الرسول صلى الله عليه وسلم. أما الباني فقال أن سعة الطريق كانت مرفقاً له لأنها كانت فناءً له ومرتباً لدابته، وبقية الطريق للمسلمين. فسئل أشهب: هل يكون للجار هدم ما استحدث من البنيان؟ فأجاب: «نعم، يهدم

السيطرة على الطريق

إن لمالك المكان الحق في بيعه في العادة. ولكن إذا لم يكن له ذلك، كما هو الحال في طريق المسلمين، فهذا معناه أن ملكية الطريق مجمدة، وبهذا تزداد أهمية السيطرة على الطريق كمحدد لشكله. ولأن المالك للطريق هم جماعة المسلمين، فلا بد وأن تكون السيطرة بأيديهم إن هم أرادوا ذلك. فإذا كانت السيطرة بأيديهم، وهم بالطبع المستخدمون، فإن الطريق يصير في الإذعاني المتحد، وبحجم فريق كبير في عدده، وهم جماعة المسلمين المستخدمين للطريق. وهذا ما حدث في المناطق العامة في البيئة الإسلامية كالشوارع والساحات. ولكن هناك بعض الشوارع الرئيسية في المدن الكبرى كالقاهرة لم تكن السيطرة عليها بيد المارة ولكن بيد السلطات. أي أنه كلما ازدادت حركة الطريق وعدد المارة به، كلما توقعنا تدخل السلطات في السيطرة عليه. وهذه حالات نادرة، ولا تخضع لقواعد الشريعة، وحدثت في بعض المدن الكبرى، لأن الحاكم أخذ على عاتقه مسألة تمثيل المسلمين في السيطرة على الطريق لعدم ثقته بهم (تواجد تعبي).

ولكن كيف كانت السيطرة على الطرق الأخرى، وهي الأكثر، والتي سيطر عليها جماعة المسلمين وخضعت للشريعة في تكوينها؟ فهل كان على الملاك الذين يسيطرون (المارة) الاجتماع ليتفقوا ويقرروا إذا ما أراد رجل غرس شجرة في طريقهم أو هدم دكة أو رصف طريق؟ أي لابد من وسيلة أو قاعدة للسيطرة الجماعية على الطريق. والقاعدة عموماً هي: أن لأي إنسان الحق في التصرف في الطريق طالما أن تصرفه هذا لا يضر المارة، ولم يمنع أحد من المارة، وكانت هناك سعة في الطريق لفعله. أما إذا كان الفعل ضاراً بالمارة فهذا يمنع بإجماع المذاهب. وإذا لم يكن هناك ضرر، ولم يمنع أحد، أو لم يطالبه أحد المارة بنقضه، فإن هذا يعتبر موافقة ضمنية من الفريق المسيطر (جماعة المسلمين) للفاعل باستمرار فعله. أما إذا احتج على الفاعل أحد المارة أو منعه، فإن الفعل قد يوقف بناءً على مقدار الضرر وشدته وسعة الطريق، وذلك لأن منع أحد المارة له هو بمثابة منع صادر من جماعة المسلمين، حتى وإن كان هذا الفرد ذمياً كما يقول ابن عابدين.²⁸ وقاعدة

74.7



سيقبل الاعتراض تجاه الفعل المستحدث. أما الصورة 72.7 فهي لكل من مدينتي الرباط وسلا وترى النهر يفصل بينهما. فالطريق الذي نراه في الصورة أكثر حركة في المارة من الطرق السابقة، لذلك فإمكانية اعتراض المارة على الفعل المستحدث أكبر من الطرق السابقة. والصورة 73.7 ترينا طريقاً ضيقاً من وسط مدينة تونس: فأى إحدث في هذا الطريق سيوقف بالتأكيد وذلك نظراً لضيق الطريق وكثرة المارين فيه. والصورة الأخيرة (74.7 من تونس أيضاً) ترينا طريقاً مسقوفاً وكأنه رواق، فلا نرى الطريق ولكن نرى العقود التي تغطيه. فهذا الطريق يصعب تغيير أي شيء فيه ليس لضيقه وكثرة المارين به فقط ولكن لأنه مسقوف ويربط المباني بعضها ببعض وكان الجميع مبنى واحد. والطريق الذي لا يحصى عدد المارة به يعد ملكاً لعموم المسلمين، لذلك فالفريق الذي يسيطر عليه هم المارة وذلك لأن الشريعة وضعت الطريق في الإذعاني المتحد. فكيف تكون السيطرة على الطريق من جميع المارة كفريق واحد؟ والصور أمثلة للطرق التي لا يحصى قومها: فالصورة 75.7 من مدينة سوسة، والرسم 76.7 (رسم الرسام بارتليت) من اسطنبول أيام الخلافة العثمانية، والصورة 77.7 من تازة.

77.7



73.7



75.7



76.7





صور هذه الصفحة والصورتان في الصفحة القادمة دوماً أرقام لأنها أضيفت لهذه الطبعة الملونة. وهي أمثلة توضح السيطرة على الطريق. ففي الصورة العلوية اليمنى والتي تحتها نرى طريقاً في بورصة وقد وضعت عليه أعمدة لمنع دخول العربات إلا التي رخصت لها البلدية بناء على طلب أهل الحي كما في الصورة الثالثة التي ترينا دخول سيارة للطريق بعد تحريك الأعمدة. وهنا نرى تغير حق المرور من العامة لجماعة محددة. ونرى في الصورة العلوية اليسرى من اسطنبول، جماعة قد أغلقت الطريق مؤقتاً خلال حفل الزواج. وبالطبع في هاتين الحالتين من غلق الطريق ضرر على السكان الذين قد يتغاضون عن الضرر إن كان مؤقتاً. لكن في الحالة الأولى، ولأن الضرر مستمر، عندها فإن من لهم عربات ويمنعون من المرور للوصول للطرف الآخر بطريق أقصر سيتضررون. فكيف نوازن بين هذه الأحوال التي تؤدي لظلم البعض على حساب فائدة آخرين؟ هذا ما لم تستطع الأنظمة الحقوقية المعاصرة التعامل معه إلا بظلم البعض. لكن في الشريعة ولأن المسألة مرتبطة بحياسة الضرر المبني على الأسبقية، ولأن الأرض لا قيمة شرائية لها إلا إن أصبحت بموقع استراتيجي مستقبلاً، فسيكون الوضع عادلاً لأن من أحبب والطريق مغلق لفائدة جماعة ما، قد قام بالإحياء باختياره، أما إن اشترى الأرض بحقوقها ثم أغلق الطريق، فهذا ظلم قد وقع عليه. وفي الصورة اليمنى أسفل الصفحة نرى صورة تلخص بعض الحركات. نرى تحول الطريق بالتدريج إلى تجاري من سكني بفعل تراكم أفعال السكان، ونرى استغلال الفناء ما يرفع من تمكين السكان، ونرى رصف الطريق بأقل تكلفة ممكنة. وفي الصورة الأخيرة نرى ارتياح الناس جالساً برغم تضييقهم الطريق مؤقتاً ودون اعتراض المارة ما يرفع من كفاءة المكان. وفي الصورة العلوية في الصفحة التالية نرى جمال التغطية للطريق، أما الصورة التي تحتها فترينا التفاهم بين جارين لبناء القوس الذي يشد المبنيين في الجانبين تعبيراً عن حسن الجوار.



79.7



81.7



الشكل

5.7

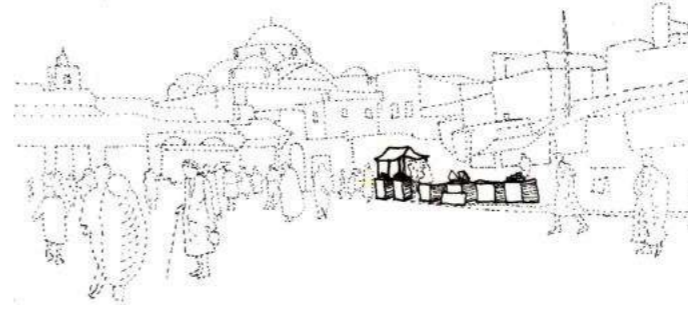

82.7



78.7



80.7

رغم الاختلافات البسيطة بين المذاهب في سيطرة الفريق المالك (عموم المسلمين) على الطريق، إلا أن هناك تشابهاً بين الطرق في المدن التقليدية، والسبب هو التشابه في الحركات التي صاغت الطريق؛ ومن أهم هذه الحركات هو أن الفرق المستوطنة هي التي اتخذت القرار بالسماح لأي إحداهما بالاستمرار. أي أن الفريق الساكن يحدث الفعل دون أخذ إذن مسبق من أي جهة، ثم بعد ذلك يظهر الضرر أو قد يحتاج أحد المارة ثم يحكم على الفعل بالبقاء أو الإزالة. فاستحداث الفعل غير مقيد بإذن مسبق. ولهذا الحركة فائدة في بلورة تجارب المجتمع البنائية، إذ أن منع الأفعال وتقييدها بإذن مسبق سيقلل من تجارب المجتمع كما سنرى إن شاء الله. والصور أمثلة لهذه الإحداثيات. ففي الصورة 78.7 من الجزائر نرى مبنى (المبنى الأيسر) قد خرج على الطريق وأخذ علوه بالكامل بعد ترك رواق للمشاة. فالمالك قد توسع في عقاره وفي الوقت ذاته لم يقطع طريق العامة. والصورة 79.8 هي لنفس المبنى ولكن من زاوية أخرى. فإذا أمعنت النظر فسترى المبنى خارجاً إلى الطريق على يمين المنارة في يسار الصورة. والصورة 80.7 ترينا ساحة في منطقة باب سويقة بتونس، فإذا قارنا هذه الصورة بالصورة 81.7 لنفس الساحة (ولكن بعد سنين) سنلاحظ ظهور بعض المنشآت الصغيرة كما في الشكل 5.7 فهذه المحاولات للأخذ من الساحة قد تنجح وقد تفشل. أما الصورة 82.7 من الدار البيضاء بالمغرب فترينا خروج بعض المباني على الطريق. فكما هو واضح فهناك إضافات في الدور الأرضي.

83.7

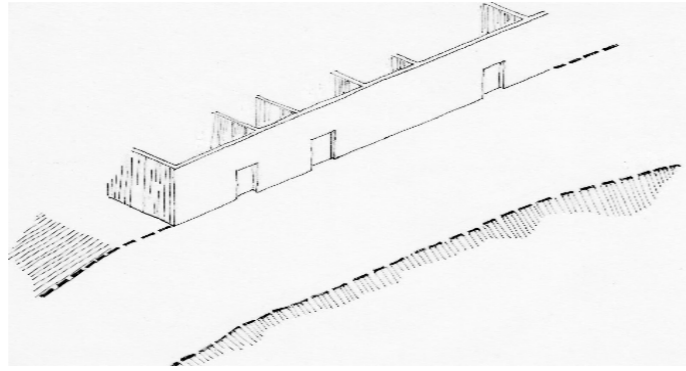
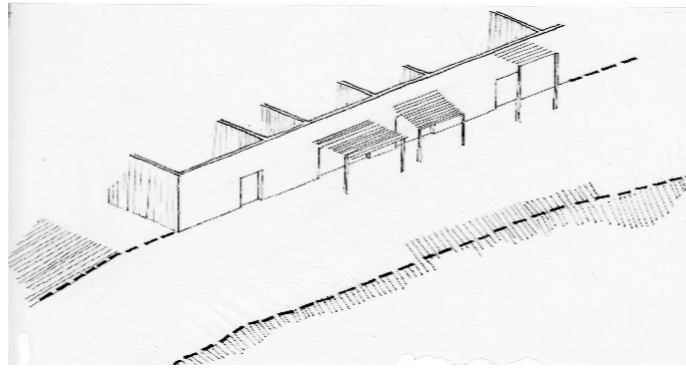
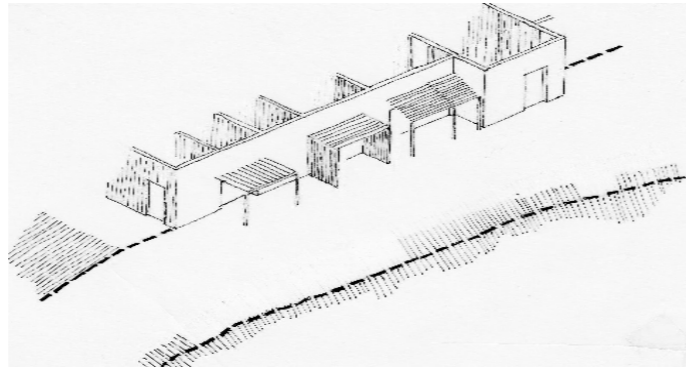
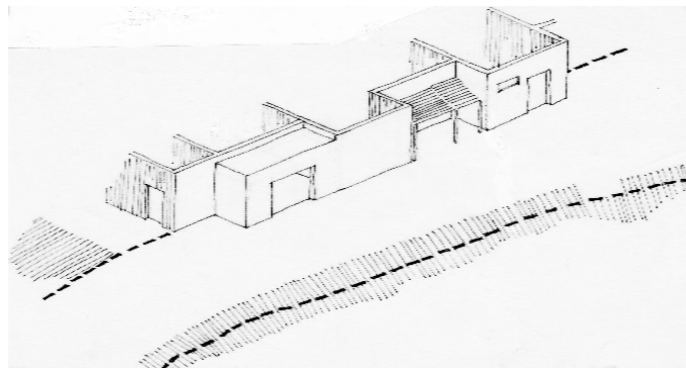
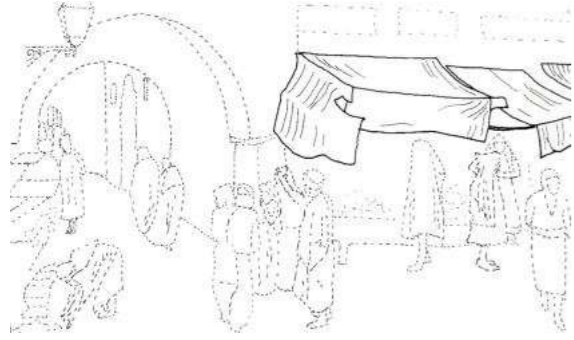
الشكل
6.7الشكل
7.7الشكل
8.7الشكل
9.7الشكل
10.7

84.7

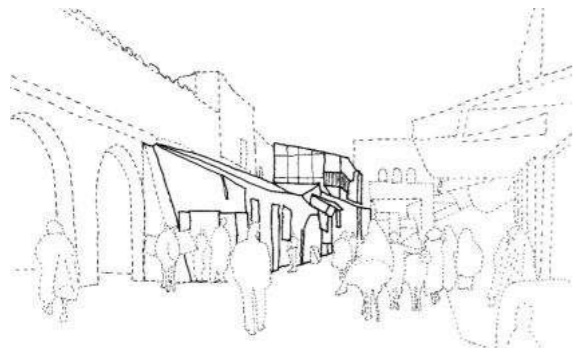
الشكل
11.7

الأشكال العلوية توضح أحد التصورات المحتملة لصياغة الطريق المستنبطة من النوازل. فالشكل 6.7 يبين تحويل بعض البيوت (غرفة في الدور الأرضي) إلى حوانيت بفتح أبواب إلى الشارع. وفي الشكل 7.7 نرى إيقاف أعمدة في أفنية الحوانيت وتسقيفها. وفي الشكل 8.7 نرى المرحلة الثالثة وهي توصيل الأعمدة بالدار ببناء. وفي الشكل 9.7 نرى المرحلة الرابعة وهي ضم البقعة التي كانت فناءً إلى الدار وبذلك يضيّق الطريق. أما الصور فهي توضيح لبعض هذه المراحل. فالصورة 83.7 من بنزرت بتونس ترينا مرحلة فتح المحل كما في الشكل 10.7، والصورة 84.7 من طنجة بالمغرب ترينا مرحلة توصيل الأعمدة بالدار كما في الشكل 11.7.

ولعل ما ذكره السيوطي (شافعي المذهب ت 911) من تجربته تلخص ما كان عليه وضع الناس، فيقول: «وقع في هذه الأيام أن رجلاً له بيت بالروضة على شاطئ النيل، أصله قديم على سمت جدران بيوت الجيران الأصلية. ثم أحدث فيه من بضع عشرة سنة بروز ذرعه إلى صوب البحر نحو عشرين ذراعاً بالذراع الشرعي، بحيث خرج عن سمت بيوت الجيران القديمة. ثم أراد في هذه الأيام أن يحفر له أساساً ذرعه إلى صوب البحر ستة عشر ذراعاً وثلاثين ذراعاً، واقعة في حريم النهر وأرضه التي هي عند اختراق النيل مشرع له، وطريق للواردين والمارين. فقلت له: لا يحل لك ذلك باتفاق المذاهب الأربعة. فشنع علي في البلد أني أفتيت بهدم بيوت الروضة، وهذا كذب محض وإشاعة باطلة، فإن البيوت القديمة الباقية على أصولها لا يحل التعرض لها، وإنما الكلام في البروز الحادث وما يراد إحداثه الآن. وكثير من الناس يظنون أن مذهب الشافعي جواز البروز مطلقاً، وليس كذلك، بل شرطه أن لا يكون في شارع ولا في حريم نهر ولا نحو ذلك...»³²

ولعل في ما قاله السيوطي إشارة إلى أن هناك مسألتين. إحداهما ما قام به الفقهاء، والأخرى الواقع المعمول به. فبالنسبة للفقهاء فهم مجمعون على أن لا يأخذوا من طريق المسلمين شيئاً. فيقول السنامي (محتسب عاش في الهندت 734): «وروي عن نصر بن محمد المروزي صاحب أبي حنيفة رحمه الله إنه كان إذا أراد أن يطين داره نحو السكة خدشه ثم طينه لئلا يأخذ شيئاً من الهواء. وكان لأحمد بن حنبل رحمه الله تلميذ قديم هجره بسبب إنه طين باب داره من جانب الشارع وأخذ من الجادة قدر ظفر فقال: لا ينبغي لمثلي أن أعلمه علم الإسلام»³³. أما الواقع المعمول به كما وضح السيوطي فهو أن معظم الناس أخذوا بمبدأ الضرر وتعدوا على الطريق إلى أن لاحظ ذلك المارة وأوقفوهم³⁴. فيقول ابن الرامي إن خروج الناس على الطريق كثير في تونس، ويذكر نوازل مختلفة على ذلك. فإذا ما ربطنا هذه النوازل مع بعضها نتضح لنا أمثلة لمراحل صياغة الطريق (كما في الأشكال 6.7 إلى 9.7 والصورتان 83.7 و84.7). فقد حوّل بعض الناس بيوتهم (أي غرفهم في الدور الأرضي) إلى حوانيت بفتح



ما بني، كان في سعة الطريق ثمانية أذرع أو سبعة على ما وصفت لك،...»³⁰ أي أن احتجاج الجار المقابل أدى إلى هدم ما أخذ من الطريق. أرايت أخي القارئ كيف أن المسؤولية وضعت في أيدي السكان؟ ويقول ابن رجب الحنبلي في القاعدة الثامنة والثمانين وهي الانتفاع وإحداث ما ينتفع به من الطرق المسلوكة في الأمصار والقرى وهوائها وقرارها: «أما الطريق نفسه فإن كان ضيقاً أو أحدث فيه ما يضر بالمارة فلا يجوز بكل حال، وأما مع السعة وانتفاء الضرر فإن كان المحدث فيه متابداً، كالبناء والغراس، فإن كان لمنفعة خاصة بأحد الناس لم يجز على المعروف من المذهب، وإن كان لمنفعة عامة ففيه خلاف معروف...»³¹



لقد رجع بعض الفقهاء لبعض المعايير لحل النزاع بين الجيران بشأن عرض الطريق وارتفاع الأعيان المحيطة به. فمن هذه المعايير بشأن عرض الطريق مثلاً هو أن يسع الطريق مرور ما يمر في طريقهم. ففي الصورة 85.7 من تازة نرى حماراً محملاً من الجانبين، والطريق هنا يسع دابتين تسيران في اتجاهين مختلفين. فهذا هو المعيار في تحديد عرض الطريق إذا ما حدث خلاف بين أفراد الفريق المستوطن. أما الرسمة 86.7 من أزيمير بتركيا أيام الخلافة العثمانية (رسم الرسام ألوم) فترينا راحلة محملة ورواشين خارجة من المباني إلى الطريق، فالمعيار بشأن ارتفاع سابات أو ارتفاع روشان عن الطريق إذا وقع خلاف بين أفراد الفريق المستوطن هو أن يسع الطريق أعلى ما يمر به من راحلة محملة أو فارس راكب ذو رمح منتصب وما إلى ذلك من متطلبات بناء على استخدام الطريق ذلك الوقت.

إن من المعايير التي صاغت حواف طرق البيئة التقليدية هي أنه مالئ العقار أن يخرج عقاره للطريق حتى يحاذي ميناء المباني المجاورة. فقد يخرج جار بكر الأيسر بمبناه إلى الطريق قدر ذراعين كما في الشكل 12.7، ثم بعد ذلك بعدة سنين يقوم جار بكر الأيمن بإعادة بناء مبناه فيأخذ أربعة أذرع من الطريق كما في الصورة 87.7 من تونس مثلاً (لاحظ سمت حوائط المباني على الجهة اليمنى)، والصورة 88.7 من الجزائر (هناك خروج على الطريق ولكنه أقل من المثال السابق لتونس). وقد يقاوم بعض السكان هذه الأفعال، وقد تتمكن الفرق الساكنة من الإستمرار في فعلها لتمكثها من إقناع الجيران أو لأن الطريق ليست كثيرة السلوك بعد، فإذا حدث هذا فيجوز لبكر أن يخرج إلى الطريق ولو بعد سنين عند ازدحام الطريق بالمارة بحيث تصير حوائط الطريق خطاً مستقيماً أو شبه مستقيم كما في الصورة 89.7 من الرياض وفي الشكل 12.7 وكذلك كالصورتين في الصفحة السابقة.

الشكل
12.7

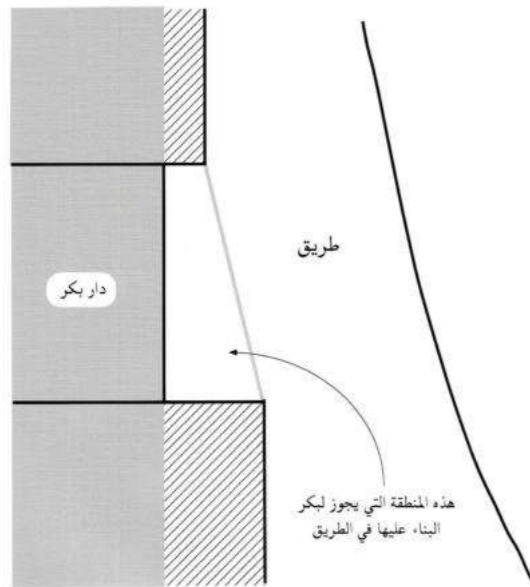

أبواب إلى الشارع، ثم أوقفوا في الشارع أعمدة وسقفوا على تلك الأعمدة. وكان القضاة يأمر ونهم بالهدم.³⁵ ولكن هناك الكثير من المناطق التي لم تهدم لعدم احتجاج المارة أو الجيران، وهكذا يصبح الجزء المأخوذ من الطريق حقاً للمعتدي كما رأينا. وإذا لم تهدم، فالعملية التالية بعد تحويل جزء من الدار إلى حانوت وبناء أعمدة على الطريق هي توصيل الأعمدة بالدار ببناء، وذلك بعد عدة سنين. وهناك نوازل تشير إلى أن ذلك قد حصل. فقد كانت هناك أفنية بين يديها سقائف على عمد لاصقة بالطريق، والناس يسلكون تحتها وهي نافذة. فأراد أهل الحوانيت قطع الطريق بالبناء وأراد كل واحد منهم أن يجعل حائطاً من حائطه إلى العمدة من الجانبين.³⁶ وهكذا يضيق الطريق ويتغير شكله. وبالطبع هناك أمثلة أخرى لمراحل تغير شكل الطريق بفعل تصرفات السكان. وهذا الذي ذكرت ما هو إلا مثال واحد.

وقد كانت هناك معايير رجح إليها بعض الفقهاء في حل النزاع بين السكان إذا لم يكن هناك ضرر من الفعل. فمثلاً، يعد الطريق واسعاً إذا زاد عرضه عن سبعة أذرع. فيقول ابن الرامي بأن هناك من الفقهاء من كان يفتي بأنه إن كانت السكة أقل من سبعة أذرع هدم ما زحف عليها من البناء، وإن كانت أكثر لم يهدم. أما ما كان من طريق المواشي والأهوار فعشرون ذراعاً. وقال ابن كنانة: «يترك الناس من سعة الأزقة والطرق ما يمر فيه أوسع وأعظم شيء يمر في أزقتهم، ولا يحد ذلك كيل البعير، وأعظم ما يكون من المحامل والجمال العظيم ونحو ذلك (الصورتان 85.7 و 86.7)».³⁷ ومن هذه المعايير أيضاً: إذا زحفت داري الجارين إلى الطريق، صار للرجل الأوسط الحق في البناء على الطريق لتحاذي داره دار من بالطريق (الشكل 12.7 والصور 87.7 إلى 89.7).³⁸ ولعل هذا المعيار يفسر السبب في أن سمت حوائط المدينة الإسلامية تميزت بإنحناءاتها شبه المستقيمة. فإذا كان الطريق واسعاً قد يخرج أحد الجيران على الطريق ببناؤه ثم يتبعه الآخر، وهكذا حتى يكون للمتأخرين الحق في الخروج إلى الطريق ببناء الفناء، وبذلك يتغير سمت الطريق القديم. وأخيراً، هناك معيار بأن بناء ما هو مفيد لعامة المسلمين في الطريق دون الإضرار بالمارة لا يمنع لمجرد احتجاج أحد المارة لأن في ذلك منفعة للمسلمين كحضر بئر وتسويرها (لكي لا يسقط



نرى في الصورتين العلويتين غير المرقمتين من سفرانبولو من تركيا حركية تؤدي إلى انسيابية الطريق كما في التوضيح للشكل 12.7 في الصفحة المقابلة؛ لاحظ في الصورة العلوية وفي الدور العلوي أن هناك منطقة مثلثة غير مبنية بين المبنيين. ثم بُنيت في الدور الأرضي لتصبح دكاناً كما هو واضح من الصورة السفلى. وقد يرفض البعض هذه الحركية حقوقياً لأنها امتداد على الطريق دوناً مردود مالي للسلطات. وهنا لابد من توضيح الآتي: لقد مرت بنا الصورة العلوية اليسرى صفحة (231) والتي وضحت المكان الذي لم يتمكن الجيران من إحيائه لأنه كان مجلساً لهم. وهنا الشيء ذاته، فهو مكان متروك بين مبنيين، لكن لأنه لا اعتراض من الجيران تمكن السكان من ضم القطعة المثلثة إلى ملكه. وبالطبع فإن لكلا الحلين عمرايين إيجابيات. لكن المهم هنا الحقوق. ففي كلتا الحالتين فإن منظومة الحقوق في الشريعة هي التي أوجدت الحل برغم تضاد الحلين عمرايين، أحدهما بُني، والآخر لم يُمنع بناؤه. أي أن عدم ظلم الناس هو الأولي بالاتباع لظهور العمران مستجيباً لمنظومة الحقوق دون الالتفات للحل الذي لن يرضي الجميع بالتأكد، ولكنه سينصف صاحب الحق. هكذا وبمثل هذه الحقوق التي تدفع الأعيان للإذعان المتحد في التواجد المستقل، سيظهر من الأفراد في المجتمع من سيشاركون باستمرار في القرارات العمرانية. وهذه المشاركات ستزيد أفراد المجتمع خبرة عمراية ذلك أن الحوار بين الأطراف في حال الخلاف سيصبح مادة للأخذ والرد ما سيوجد حلولاً أفضل من خلال الحوارات والتي سيأتي توضيحها إن شاء الله في الفصل التاسع.

92.7



93.7



لقد كثرت الأعيان الخارجة إلى علو الطريق في المدينة التقليدية وذلك لأن مبدأ الضرر هو الذي أخذ به في الحكم على جواز إخراج روشن أو ساباط عند الجمهور من العلماء وليس احتجاج المارة كما هو الحال في الطريق. والصور أمثلة مختلفة لهذه الأعيان التي كانت في الإذعاني المتحد. فالصورة 90.7 ترينا مبنى بني فوق طريق بالجزائر. والصورة 91.7 هي منظر التقط لطريق من تحت ساباط بمدينة تونس. والصورة 92.7 هي صورة علوية من مدينة تونس أيضاً وترينا مبنى قد بني بكامله على الطريق. والصورة 93.7 من القاهرة ترينا منزلين بينهما طريق بالقرب من جامع ابن طولون وقد اتصلا من العلو. والصورة 94.7 هي لطريق غير نافذ مغطى بساباط بمدينة دكا ببنجلادش. والصورة 95.7 من قرطبة، وقد يكون الساباط مبني حديثاً، إلا أنه متأثر بعمارة المسلمين. والصورة 96.7 من قرية بشمال باكستان وترينا منزلاً ذا روشن على كامل واجهتي المبنى.

96.7

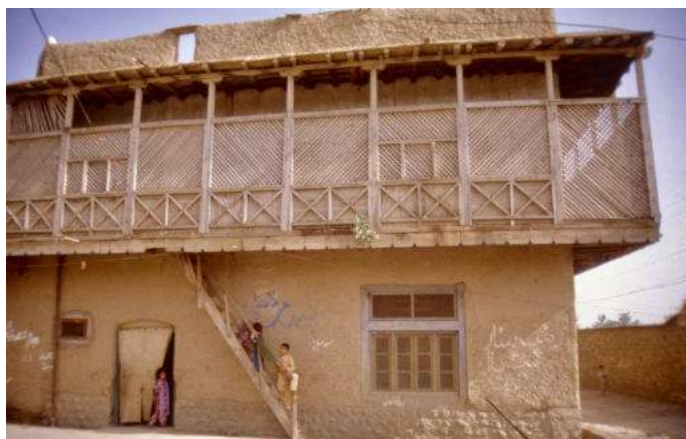

90.7

91.7



94.7



95.7



أبي حنيفة: «إن إشراع الجناح والميزاب إلى طريق العامة تصرف في حقهم، لأن هواء البقعة في حكم البقعة، والبقعة حقهم، فكذا هواؤها. فكان الانتفاع بذلك تصرفاً في حق الغير. وقد مر أن التصرف في حق الغير بغير إذنه حرام سواءً أضر به أو لا، إلا أنه حل له الانتفاع بذلك قبل التقدم لوجود الإذن منهم دلالة، وهي ترك التقدم بالنقض والتصرف في حق الإنسان بإذنه مباح، فإذا وقعت المطالبة بصريح النقص بطلت الدلالة، فبقي الانتفاع بالمبني تصرفاً في حق مشترك بين الكل من غير إذنهم ورضاهم، فلا يحل هذا إذا كانت السكة نافذة».⁴¹ أما الحنابلة فلم يميزوا ذلك سواءً أضر بالطريق أو لم يضر. فيقول ابن رجب الحنبلي: «إشراع الأجنحة والساباط والخشب والحجارة في الجدار إلى الطريق فلا يجوز ويضمن...». وقد أجاز بعض الحنابلة ذلك كابن عقيل بإذن الإمام مع انتفاء الضرر.⁴² واختلف الفقهاء في أخذ الإذن من الإمام، فقال الشافعية أنه لا يجوز أن يبالغ الإمام الرجل على إشراع روشن أو ساباط لمعنيين: أحدهما أن الهواء تابع للقرار في العقد فلا ينفرد بالعقد كالحمل، والثاني هو أن ذلك حق فلا يجوز أن يؤخذ منه عوض على حقه كالاختياز في الطريق، لأنه إذا كان الجناح يضر بالمارة لم يجز. وإذا جاز فهو حق له.⁴³

أي أن ما قرره الفرق المستوطنة شكلت الطريق في العلو. فإذا كان الإشراع مضرراً فسيوقف، وإذا لم يكن مضرراً فإن اعتراض أحد المارة سيوقف الفعل على رأي أحد المذاهب، ولا يوقفه على رأي الجمهور، وهذه سيطرة جماعية تلائم العلو. أما بالنسبة لرأي الحنابلة فإن كثرة الساباطات وما قاله ابن قدامة (وقد رأينا مثل هذا كثيراً) يدل على أن هذا الرأي لم يطبق في المدن التقليدية إلا فيما ندر (الصورة 97.7). فيقول ابن قدامة في بناء الساباط: «ولنا: أنه بناء في ملك غيره بغير إذنه فلم يجز: كبناء الدكة أو بناء ذلك في درب غير نافذ بغير إذن أهله، ويفارق المرور في الطريق فإنها جعلت لذلك ولا مضرة فيه والجلوس لا يدوم ولا يمكن التحرز منه ولا نسلم أنه لا مضرة فيه. فإنه يظلم الطريق ويسد الضوء، وربما سقط على المارة أو سقط منه شيء، وقد تعلق الأرض بمرور الزمان فيصدم رؤوس الناس، ويمنع مرور الدواب بالأحمال، ويقطع الطريق إلا على الماشي، وقد رأينا مثل

أحد بها) أو بناء ماجل أو توسعة مسجد أو بناء مراحيض للمسجد (حتى في المذهب الحنبلي).³⁹

من هذا نخلص إلى أن فقهاء المسلمين استنبطوا الأحكام بالقياس، وظهرت وسائل للسيطرة الجماعية على الطريق، وهذا أدى بالطريق إلى الإذعاني المتحد، وهو أفضل وضع له من حيث توزيع المسؤولية كما سنرى. فله درهم لاحكامهم إلى الشريعة والقياس في استنباط الأحكام العمرانية. ولكنك عندما ترى أخي القارئ تلك الطرق اليوم فقد لا يسرك حالها. ولكن تذكر بأن طرق المدن التقليدية بنيت في الماضي ولأناس ذوي إمكانيات مختلفة عن إمكانياتنا اليوم. وسنوجل الآن شرح ما نستفيده من دفع الطريق إلى الإذعاني المتحد إلى الفصل التاسع، ولكنني سأعلق على الطريق عموماً بعد شرح الموضوعين القادمين وهما السيطرة على علو الطريق ثم الطريق والهيمنة.

السيطرة على علو الطريق

أما بالنسبة لخروج الناس بمبانيهم إلى الطريق في العلو كبناء الساباط (سقيفة بين حائطين تحتها طريق وجمعها سوابيط وساباطات) وإشراع الروشان أو الجناح أو الظلة أو الخاروجة (وهذه أسماء لأبنية ناتئة عن الجدار إلى الطريق معلقة في الهواء) فإن نفس المبادئ والآراء السابقة استخدمت، ولكن بقدر أكبر من الحرية لمن أراد البناء (الصور 90.7 إلى 96.7). فجمهور الفقهاء أجازوا الإشراع إلى الطريق إذا لم يكن هناك ضرر حتى وإن اعتراض أحد المارة. والسبب في ذلك هو أن الباني لهذه الأعيان قد سبق غيره في الانتفاع من ذلك المكان، فيجوز له ذلك لأن الهواء تابع للقرار، فلما ملك الارتفاق بالطريق من غير إضرار، كالجلوس فيه، ملك الارتفاق بالهواء من غير إضرار. ويخلص هذه الآراء ابن قدامة بقوله: «وقال أبو حنيفة: يجوز من ذلك ما لا ضرر فيه، وإن عارضه رجل من المسلمين وجب قلعه، وقال مالك والشافعي والأوزاعي وإسحق وأبو يوسف ومحمد: يجوز ذلك إذا لم يضر بالمارة، ولا يملك أحد منعه، لأنه ارتفق بما لم يتعين ملك أحد فيه من غير مضرة، فكان جائزاً كالمشي في الطريق والجلوس فيها».⁴⁰ وفي بدائع الصنائع توضيح لسبب رأي الإمام

الشكل
14.7

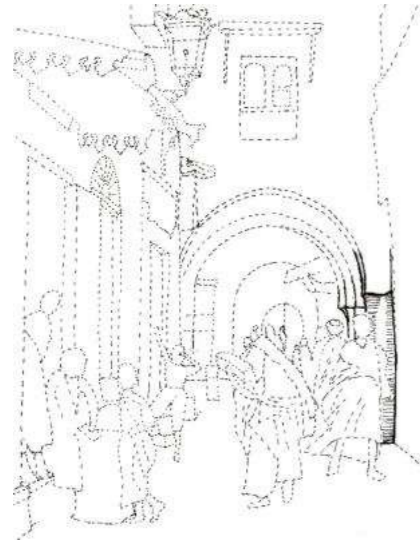

بنيت الساباطات بطرق مختلفة: فقد يقوم مالك بإعادة بناء منزله فيأخذ علو الطريق كساباط كما هو الحال في الصورة 98.7 ، ويمكن الإستدلال على ذلك من مواضع الأعمدة التي تحمل الساباط في الطريق. ففي الصورة 98.7 من تونس نرى الأعمدة على يمين الصورة كما في الشكل 14.7 ، إشارة إلى أن الساباط غير محمول على حوائط الدار التي بيمين الصورة. فمن الأرجح إذاً أن يكون الساباط للمبنى الذي على يسار الصورة إذا لم تكن هنالك تداولات بيع أدت إلى انتقال ملكية الساباط لفريق آخر. وهناك وسيلة ثانية لبناء الساباط وهي أن يستأذن الباني من جاره المقابل أن يغرز الخشب الذي سيحمل الساباط في جداره كما هو الحال في الصورة 99.7 من وادي ضرعة جنوبي المغرب. فنرى في الصورة خشباً موضوعاً على الحائط الأيسر ومغروزاً في الحائط الأيمن. فالساباط سيكون للدار التي ستبنى على يسار الطريق في الصورة. أما الصورة 100.7 من تونس فتربنا ساباطاً محمولاً على أعمدة بجانب الطريق كما في الشكل 15.7 دلالة على أن الساباط بني فوق الطريق بعد تمام بناء الدارين اليمنى واليسرى. وبالطبع فهناك طرق أخرى غير الذي ذكرنا لبناء الساباط. وبعد البناء قد ينتقل الساباط من يد فريق لآخر بالبيع أو الهبة أو الوراثة وما شابه من المعاملات وبهذا قد تصبح الأعيان الحاملة للساباط محل خلاف بين الفرق المشتركة فيه كما في النازلة الموضحة في النص. ولهذا الحركية فوائد منها أنها ستؤدي إلى ربط الجيران بعضهم ببعض اجتماعياً كما سيتضح، ومنها أن هذه الأعيان المشتركة ستكون في الإذعاني الترخيضي.

الشكل
15.7

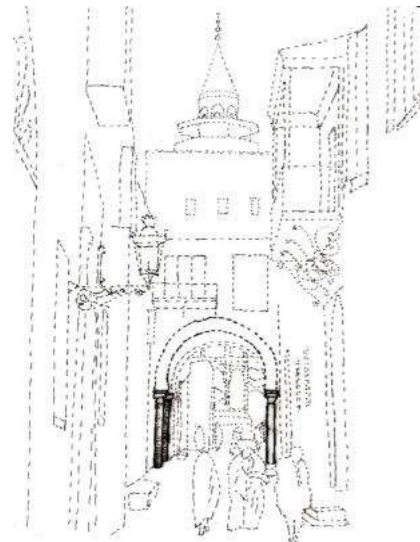

98.7



99.7



100.7

الشكل
13.7

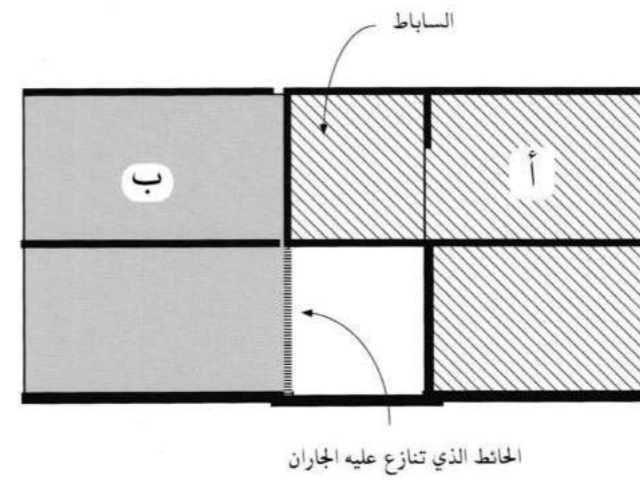

فلا يلزم لبانيه شيء؛ أما في العراق فإنه يضمن (الصور 98.7 إلى 100.7).⁴⁶

إن هذه العلاقة التي تميل إلى القوانين تشير إلى أن موضع الساباط في الإذعاني الحيازي، وذلك لأن الفريق المالك للموضع في الهواء هم جماعة المسلمين لأنهم يملكون القرار (أي الأرض)، أما الفريق المستخدم المسيطر فهو باني الساباط. فهناك إجماع بين الفقهاء الذين أجازوا بناء الساباط بأنه إذا هدم رجل ساباطه أو روشانه ثم قام جاره المقابل ببناء ساباط أو روشان في نفس الموضع فإن ذلك له، لأن الأول لم يملك ذلك الموضع، ولكن كان أحق به من غيره لسبقه إليه، فإذا زال الساباط أو الروشان سقط حقه.⁴⁷ ولهذا نتوقع أن تميل العلاقة بين الفريق المالك والفريق المسيطر إلى القوانين أكثر من الاتفاق. وهذا ما حدث فعلاً. فمثلاً، إذا انخفض الساباط بمرور الزمن لارتفاع مستوى الطريق وصار يضرب الناس في رؤوسهم، فإن ذلك سيضر بالمارة، فهل على صاحب الساباط في هذه الحالة حفر الأرض تحت الساباط أم عليه هدم ساباطه؟ الرأي هو أن على صاحب الساباط أن يهدمه إذا ثبت أن حفر الطريق يضر بالمارة.⁴⁸ ورغم أن صاحب الساباط لم يتسبب في رفع مستوى الطريق، إلا أن عليه أن يتبع أوامر الفريق المالك. وباختصار، فإن الذي صاغ علو الطريق هو تراكم أفعال الفرق المستوطنة من خلال الاتفاقات وليست قوانين السلطات. هذا بالنسبة لموضع الساباط، أما بالنسبة لأعيان الساباط كحوائطه وعموده الذي يحملة ونوافذه فهي في الإذعاني المتحد لأنها ملك للفريق الذي يملك الدار الخارج منها الساباط.

97.7



رغم أن المذهب الحنبلي لا يبيح بناء ساباط على الطريق إذا اعترض عليه أحد المارة وإذا لم يكن الساباط ضاراً إلا أن الظاهر هو إن هذا الرأي لم يعمل به في أكثر المناطق. ففي المنطقة الوسطى من بلاد الحرمين مثلاً رغم أن المذهب المتبع هو المذهب الحنبلي إلا أن الساباطات كانت منتشرة كما في الصورة 97.7 الملتقطة من تحت ساباط في الرياض.

هذا كثيراً، وما يفضي إلى الضرر في ثاني الحال يجب المنع منه في ابتدائه، كما لو أراد بناء حائط مائل إلى الطريق يخشى وقوعه على من يمر فيها،...»⁴⁴.

ولقد كثرت الساباطات في المدن التقليدية لدرجة أنها أصبحت أحد معالمها التي تميزها عن المدن الأخرى، إلا أن نشوءها لم يدون في كتب الفقه إلا إذا حدث نزاع بين الفرق الساكنة. لندكر مثلاً واحداً دونه ابن الضابط في رجل ملك دارين (الدار أ والدار ب في الشكل 13.7) إحداهما عن يمين الطريق (أ) والأخرى عن شماله (ب). فأحدث المالك ساباطاً بالبناء على حيطان الدارين ثم توفي، وصارت إحدى الدارين والساباط لملك (أ) والأخرى لملك آخر (ب). فتنازع الجاران في الحائط الذي يحمل ساباط الجار (أ) وهي في أرض الآخر (ب). فقال صاحب الدار التي بها الحائط (ب): «الحائط ملكي وخشب داري فيه وهو من جذورها الأربع وفيه خشب مخزني وخشب مسترقي وخشب مجلسي، فهي من حقوقي». وقال صاحب الدار الأخرى التي لها الساباط (أ): «ان الحائط شركة بيني وبينك لأن سقف سمائي لي فيه وأقواسي فيه قد دخلت في الحائط قدر شبر».⁴⁵ ومثل هذه النزاعات أدت إلى فتاوى الفقهاء التي أصبحت عرفاً تميل إلى القوانين، كما حدث في المغرب العربي. ومن هذه الأعراف الآمرة هو أن حد ارتفاع الساباط هو قدر ما يمر تحته الراكب على أعظم حمل، وأنه إذا وقع ما شرع إلى الطريق على أحد فقتله

101.7



102.7



103.7



ولكن هل رأيت أخي القارئ كيف أن الشريعة أخذت بالقياس طورت مبادئ تم من خلالها التحكم في علو الطريق دون تدخل خارجي لأن التدخل له سلبياته كما سنرى. وأن هذا أدى إلى استغلال علو الطريق لما فيه صالح المستخدمين. فمن الملاحظ أن أكثر المناطق استخداماً في الشوارع هي الأماكن التي تحت الساباطات لأنها مظلمة فيكثر فيها لعب الأطفال وتجمعاتهم مثلاً. هذا بالإضافة إلى الفوائد المناخية لأن الساباطات بكثرتها تقلل من المسطحات المعرضة لأشعة الشمس. كما أنها توسعة للناس إذا ضاقت عليهم منازلهم وما إلى ذلك من فوائد الصالح العام (الصور 101.7 إلى 105.7).

لعل من أفضل الأمثلة لاستخدام الساباطات في المدينة التقليدية تلك التي بالقرى المنتشرة على طول وادي ضرعة جنوبي المغرب. فكانت للساباطات وظيفة مناخية واجتماعية وبنائية ثلاثاً أهل المنطقة. ونظراً لاعتماد السكان على النخيل والتمور في معاشهم، ولأن التمر يكثر عليه الذباب لحلاوته، وحيث أن الذباب يتلافى المناطق المظلمة، بالإضافة إلى حرارة المنطقة وجفافها، فقد أكثر سكان تلك القرى من استخدام الساباطات للتغلب على الذباب وتلطيف الجو في شوارعهم. فكانت معظم شوارع القرى مغطاة بالساباطات بحيث تشعر وأنت تسير في شوارعها أنك سائر في نفق مظلم وبه بعض المصايح هنا وهناك. فالمصايح هي تلك الفتحات في الشوارع غير المغطاة بالساباطات (الصورتين 106.7 و 107.7). كما أن للساباطات وظيفة بنائية لأنها تربط المباني بعضها ببعض لتكون كتلة واحدة فيسند كل مبنى الآخر. ولها أيضاً وظيفة اقتصادية لأن بعض الساباطات استخدمت كمخزن للتمور حيث أن أراضي الساباطات (أو الأسقف من الطريق) بنيت من جذوع النخل والسعف بطريقة تسمح للهواء بالمرور خلال الساباط من أسفله (الصورتان 108.7 و 109.7). ومن الفوائد الاجتماعية للساباطات هي استخدامها كممر بين المنازل للنساء دون المرور بالطريق (الصورة 110.7). فهذا الحل الاجتماعي المناخي البنائي الاقتصادي لم يأت من فكر المهندسين وأنظمة المخططين، ولكن من تجارب أولئك الذين يعاصرون ويعانون من البيئة ويوجدون الحلول لها. فمن تراكم تجاربهم تبلورت الأعراف. وما هذا إلا لأن الشريعة وضعت الإطار الذي



صور هذه الصفحة الخمس ليست مرقمة لأنها أضيفت لهذه الطبعة الملوثة. وهي جميعاً توضح كيف أن أحقية السكان في اتخاذ القرارات سيطلق أيديهم فيتعاونوا مع البنائين لتظهر الأعراف لإيجاد حلول سهلة للخروج إلى الطريق في الدور العلوي كمثال. ففي الصورة العليا اليمنى من قرية جومالي كيزيك بجانب مدينة بورصة التركية، نرى خروجاً بسيطاً على الطريق ومدعوم بعمود مائل يرتكز على الحائط. ونرى الشيء ذاته في الصورة العلوية اليسرى ولكن بكمرات خشبية ظاهرة في الطريق في المبنى الأوسط والأخير. والصورة على يمين النص العلوية ترينا خروجاً مشابه من نفس القرية. وفي الصورتين الأخيرتين من لافكوشا عاصمة قبرص التركية نرى التقنية السهلة في إخراج الرواشين إما بالخشب أو بالمباني. أي أن إطلاق أيدي الناس دونما أنظمة أو قوانين وربطها بالضرر مثلاً، سيطلق الأفراد للاستغلال الأفضل للمكان لحاجتهم له، ما يؤدي لدفع تقنية البناء ذلك أن كل بان يحتاج للمكان سيجتهد مع الصانع لإيجاد الحلول التي ستصبح عرفاً كما سيأتي توضيحه في الفصل التاسع بإذن الله. ليتكم أيضاً تراجعون الصورة صفحة 39 لمشربية من نفس المدينة، وكذلك صور الخارجات من الجزائر في الصفحتين 61 و 215.



نظراً للفائدة المتوقعة من الساباطات للسكان الذي يبنيه وللمهارة في الطريق فقد أكثر المسلمون من بناء الساباطات، فأفادت بذلك سكان الحي والمارة. فمن عادة الأطفال التجمع في الأماكن المظلمة للعب كما ترينا الصورة 101.7 من فاس. لذلك كان المكان تحت الساباطات من أنسب الأماكن لتجمع الأطفال كما في الصورة 102.7 من قرية إسرير جنوبي المغرب. وفي الصورة 103.7 من فاس نرى طريقاً مغطى بالساباطات فتشعر من الصورة بأن المكان تحت الساباطات ليس طريقاً وإنما هو غرفة لسكان الحي. وهذا الإحساس ينتابك أيضاً عندما ترى المكان الذي حدده الساباطات في الصورة 104.7 (في الصفحة التالية) من قرطبة. فقد كان السكان يهيمون بالمكان تحت الساباطات بتنظيفه وحتى غسله كما في الصورة 105.7 من تونس (في الصفحة التالية).

هناك أنواع مختلفة من الأسواق في المدينة التقليدية أشهرها وأكثرها انتشاراً هي تلك التي تحدثنا عنها في الفصل الثاني في مقاعد الأسواق. ومنها ما يسمى بالبازار (في الدول غير العربية) أو السوق (في العالم العربي)، وهو مجموعة من الحوانيت والبسطات في الشوارع حول المسجد الجامع في العادة، وهو عبارة عن طرق بها دكاكين أو طاقات من الجهتين، ومبان بها محلات كالحانات. وقد تكون الأسواق مسقوفة. وكل سوق أو خان أو رواق أو طريق قد يكون له بوابات أو متخصص لصنف معين من السلع أو الحرف. ولكن ما أصل هذه الأسواق؟ هل بنى السوق شخص ما في موقع اختاره هو بناءً على دراسات كما يحدث اليوم في التخطيط أم أن موقعه تأثر بتصرفات الفرق المستوطنة التي تراكمت وبلورت موقع السوق؟ فبالإضافة إلى ما ذكرناه في الفصل الثاني فهناك نوع من الأسواق ناتج عن تحويل الناس لمنازلهم إلى حوانيت. والظاهر من النوازل هو أن تحويل بيت (غرفة) من المنزل إلى حانوت كان أمراً شائعاً في المدينة التقليدية. وهكذا، من خلال هذه التحويلات التي قام بها السكان ظهرت بعض الأسواق المنتشرة هنا وهناك. والذي أعتقده هو أن هذه الأسواق أصبحت بمرور الزمن أسواقاً رئيسية في المدينة ثم بنيت الأسواق المنظمة في مواضعها. لذلك فقد يكون أصل الأسواق المبنية التي عليها البوابات (البازار) أسواقاً بسيطة بدأت بتحويل الناس منازلهم إلى دكاكين. أي أن الفرق المستوطنة هي التي حددت مواقع الأسواق (الصور 111.7 إلى 120.7).

لقد كان ضرر الدكان أو الحانوت يعد ضرراً شديداً مقارنة بضرر فتح باب أو نافذة أو ضرر تحويل منزل إلى فرن وذلك لأن الجالس في الدكان سيكشف عورة جاره المقابل بجلوسه المستمر أمام مدخل الجار، فلا يدخل أحد من أهل الدار المقابلة ولا يخرج إلا على نظر من الذين يجلسون بالدكان، وهذا ضرر بين. وبرغم وضوح الضرر إلا أن هناك اختلاف بين الفقهاء. فيقول ابن وهب (ت 197): «إن كانت طريقاً سالكة، وسكة واسعة حتى يكون هو (أي من حاول فتح دكان) وغيره من المارين في الفتح والمروور بها في النظر سواء، فله أن يفتح ما شاء من الحوانيت». ومن جهة أخرى سئل القروي «عن رجل له دار (الدار أفي الشكل 16.7) عن يسارها حانوت

أدى لهذا الحل الأمثل لمعطيات السكان (وسنوضح هذه النقاط في الفصل التاسع إن شاء الله).

الطريق والهيمنة

كما قلنا في خاصية الاحتوائية، فإن الفريق المسيطر على الطريق قد يهيمن على أولئك الذين يسيطرون على العقارات المحوية كالمدارس والمساجد والعقارات الخاصة كالمدور والدكاكين وذلك لأن الطريق يحويهم. فإذا حدث هذا فإن التواجد غير مستقل، ولكنه تواجد تبعي كما هو الحال في أيامنا هذه. فكيف كان وضع الهيمنة في البيئة التقليدية؟ كما رأينا في الفصل السابق، فإن السلطة لم تدخل في شؤون أصحاب العقارات الخاصة البنائية. ولكن إذا كان هناك خلاف بين فريقين لعقارين متقابلين مثلاً، وكان الطريق بينهم، فهل يحق للفريق المسيطر على الطريق (عموم المارين بالطريق) التدخل في شؤون هذين الفريقين بحكم خاصية الاحتوائية؟ وهل تدخلت السلطات في شؤون فرق العقارات الخاصة ذات الصلة بالطريق، كفتح محل تجاري مثلاً، كما هو الحال في أيامنا هذه؟ للإجابة على هذه الأسئلة سنقوم بدراسة البيئة التقليدية في مسألتين: الأولى هي فتح دكان، والثانية هي فتح باب إلى الطريق. والهدف من الدراسة الأولى هو توضيح مدى تدخل الفريق المسيطر على الطريق في شؤون من أراد أن يفتح دكاناً، لأن هذا الفعل يستحيل في أيامنا هذه دون إذن السلطات. فهذه الدراسة مقياس للهيمنة بين الفريقين الخارج (جماعة المسلمين) والداخل (صاحب العقار الخاص). فإذا ما وجدت الهيمنة فإن التواجد غير مستقل. أما المسألة الثانية فهي فتح باب يضر بالجار المقابل لأنه قد يكشف حرمة داره. والهدف من عرض هذه المسألة هو توضيح العلاقة بين الفريقين المتقابلين ومدى تدخل الفريق المسيطر على الطريق (جماعة المسلمين) في شؤون العقارات الخاصة برغم توسطه لهم، فإن لم يوجد أي تدخل فهذا تأكيد لما استنتجناه في الفصل السابق من أن الفرق المستوطنة هي التي صاغت البيئة. وسنأخذ الأمثلة للمسألتين من المذهب المالكي.

105.7



إن من أطول الساباطات وأكثرها تغطية للطريق هي تلك الساباطات التي في القرى على طول وادي ضرعة جنوبي المغرب بحيث تشعر وأنت تسير بتلك الطرق أنك تسير في نفق وليس في طريق من طول ساباطاتها. فالصورة 106.7 ترينا طريقاً مسقوفاً بساباط طويل ثم فتحة صغيرة ثم ساباط آخر طويل وهكذا، مما يؤدي إلى ظلمة شديدة في الطريق فلا يتجمع بذلك الذباب الذي يكثر في تلك المنطقة بسبب اعتماد السكان على التمر في حياتهم. فالذباب يتعد عن المناطق المظلمة. والصورتان 107.7 و 108.7 منظران آخران لتوضيح نفس الفكرة. ولقد أكتثرت من هذه الصور هنا احتى تستشعر وترى بنفسك كيف أن السكان توصلوا لحلول بيئية دون أي تدخل خارجي. فالفريق المستوطن تمكن من التعامل مع معطياته وإيجاد الحلول المناسبة له. فمن هذه الحلول مثلاً هو أن الساباط كان يستخدم كمخزن للتمور وذلك بفرش أرضية الساباط (وهي سقف الطريق) بالجريد والسعف كما في الصورة 108.7 ليمر الهواء الآتي من الطريق إلى التمر من أسفله ويخرج من النوافذ التي بالساباط. والصورة 109.7 هي لقطة مأخوذة من الطريق لأحد الساباطات المستخدمة كمخزن للتمور. أما الصورة 110.7 فهي صورة علوية ترينا ساباطاً يصل بين دارين ويستخدم كممر بينهما.

110.7



104.7



106.7



107.7



108.7



109.7



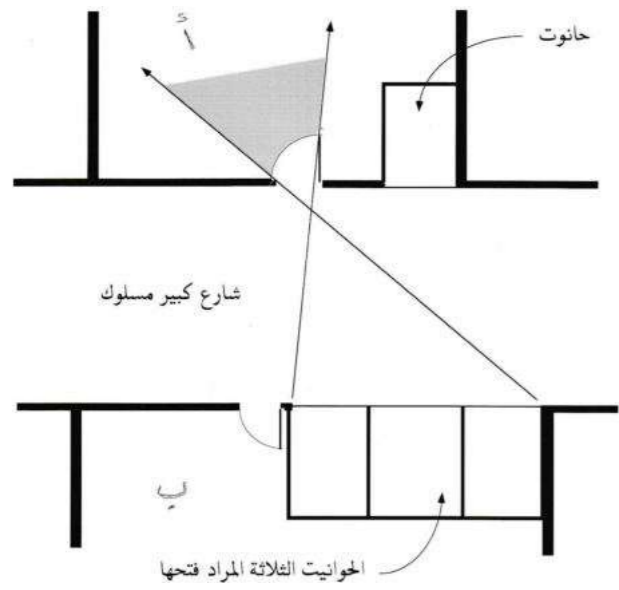

وفي مقابلتها دار في الجهة الأخرى (ب)، فأراد ربه أن يفتح عن يمين باب داره ثلاثة حوانيت يقطعها من بيت في داره، فزعم أن ذلك من حقه لكون الدارين المقابلين في شارع كبير مسلك من أعظم شوارع البلد وأكثرها سككاً. فمنعه صاحب الدار المقابلة وقال: إنما تُفتح أبواب الدور في الشوارع النافذة، وأما الحوانيت فمضرتها شديدة زائدة على مضرة الديار لمواظبة الجالسين فيها، وربما كان من يجلس عنده، فتعظم المضرة والتكشف». وبالوقوف في الموقع شهدت البيئة أن الحوانيت الثلاثة بجملها تكشف سقيفة (أي ما بداخل) الدار المقابلة والباب. فاختلقت الآراء، ولكن المشهور في المذهب المالكي، والذي حُكم به في هذه النازلة، هو المنع وذلك لأن الدار التي بها الحانوت (أ) قد حازت الضرر أصلاً.⁴⁹

وفي نازلة أخرى أحدث رجل «حانوتاً يفتح بابه للقبلة (الدار أ في الشكل 17.7 في الصفحة بعد التالية) في شارع يمر به من مشرق إلى مغرب، وبقباله الحانوت زقاق غير نافذة يفصل بينهما الشارع، وفي الزقاق دار (ب) تفتح للمشرق عن يمين الداخل إليها، فشكا صاحبها ضرر الحانوت فتداعيا إلى القاضي ابن عبد الرفيح». وبعد زيارة الموقع تبين أن الجالس في الحانوت لا يرى من يكون في سقيفة الدار (ب)، وإنما يرى من يكون بين أبواب الدار إذا برز خارجاً، فحكم بينهما ببقاء الحانوت.⁵⁰ ومن هذا نخلص إلى أن أحكام القضاة اختلفت باختلاف موقع النازلة: هل هي في طريق كثيرة السلوك أم لا؟ وهل هي في طريق واسعة أم لا؟ وذلك بقياس شدة الضرر. كما أن آراء الفقهاء اختلفت



خارج سور المدينة وتحويله إلى سوق ببناء منشآت شبه مؤقتة فيه. أما الصورة 118.7 من تونس فترينا شارعاً قام فيه كل ساكن بتحويل بيت في داره إلى محل تجاري. فعندما زرت ذلك الطريق قبل تسع سنين لم يكن بالطريق أي محل تجاري. وعندما زرته مرة أخرى قبل ثلاث سنين كانت أكثر المنازل فيه قد تغيرت. وهذا لا ينطبق على ذلك الطريق فقط، بل على كل المنطقة التي تقع بالقرب من مركز المدينة، وهي من أنجح الأسواق. وبالإمكان القياس والقول إن من أهم الحركات لقيام الأسواق هي تحول منطقة سكنية إلى تجارية بفعل تراكم قرارات الفرق الساكنة. والصورة الأخيرة (119.7) من بنجلادش ترينا سوقاً مر بهذه الحركة في التكوين. لاحظ أن عرض الطريق أقل من متر في بعض الأحيان، فبإمكان التاجر القفز من محله لمحل جاره المقابل دون أن تلمس رجلاه الطريق وذلك لأن المباني كانت مبان متجاوزة وغير تجارية.



117.7

112.7



لقد أخذت أسواق المدن التقليدية عدة أنماط: فمنها ما كان في ساحات مكشوفة داخل المدن كما في الرسة 111.7 (للسام أوم، والرسة سوق للعبيد أيام الخلافة العثمانية، أنظر أيضاً صور الصفحات 93 إلى 95)، ومنها ما كان يقام في وقت محدد كيوم من أيام الأسبوع في موضع محدد كما في الصورة 113.7 من سطات بالمغرب. وهذان النوعان من الأسواق لم يتحددا بقرار فريق واحد خارجي مسيطر ولكنها نتجا من تراكم قرارات الفرق ذات الشأن، فقد كانوا تجاراً يأتون من مواضع شتى، وهذا أثر بدوره على بلورة موقع السوق سواءً كان ذلك داخل المدينة أو خارجها. ثم بنيت الأسواق المغطاة في تلك المواضع أو بالقرب منها. ولهذا نجد تشابهاً بين أسواق المدن التقليدية أحياناً من حيث المواضع، فأكثرها تقع بالقرب من المسجد الجامع نظراً لكثرة الحركة هنالك ما سيسحب الباعة لعرض بضائعهم في تلك المواضع. ومع الزمن ومع استمرار نمو النشاط التجاري في ذلك الموقع بدأت السلع تأخذ نوعاً من التخصص والتخزين والندرة كالحريير والذهب ما أدى إلى ظهور الأسواق ذات البوابات. فنرى في الرسة 112.7 (للسام أوم) من اسطنبول سوقاً ذا أبواب من أيام الخلافة العثمانية. ونرى في الصورة 114.7 منظرًا معاصراً لنفس السوق. لاحظ أن الفرق بين الصورتين هو أن التجار قد منعوا من إخراج بضائعهم إلى الطريق في الصورة مقارنة بالرسة من أيام الخلافة العثمانية إشارة إلى ظهور المركزية. وقد أنتشرت هذه الأسواق ذات البوابات في كل أرجاء العالم الإسلامي. فالصورة 115.7 ترينا سوقاً من مراكش بالمغرب (لاحظ وجود البوابة في أول الطريق). أما الحركة الأخرى لتحديد موقع السوق فقد أتت من الفرق الساكنة أيضاً. وتتلخص في أن يقوم كل ساكن بتحويل بيت في داره إلى حانوت أو يأخذ مكاناً ما بالقرب من مبنى عام وهكذا قد يتحول الطريق بكامله إلى محلات تجارية. فالصورتان 116.7 و 117.7 من أصيلة بالمغرب ترينا قيام الناس باستغلال الخندق

118.7

119.7

116.7



111.7

113.7



114.7



115.7

الفعل سيمضي (أي سيبقى)، وحتى إن تضرر فقد يصلان لاتفاق، وإذا لم يصلا لاتفاق سيُنقذ القضاء بمنع الحانوت أو تنكيهه أو استمراره. وجميع هذه الاحتمالات تؤكد على أن الفريق المسيطر هو الفريق المستوطن. فإذا كان هذا هو الحال في فتح الدكاكين، فما بالك بالأمر الأخرى كنصب ميزاب ونحوه. ففتح الدكاكين مسألة سيطرت عليها السلطات في أيامنا هذه، وذلك لأن تحويل كل شخص داره إلى محل تجاري سيؤدي إلى تغيير المدينة تغييراً جذرياً، وذلك لاحتمال تغير بعض شوارعها إلى شوارع تجارية بحتة. أما في البيئة التقليدية فإن الفريق المسيطر على الطريق (جماعة المسلمين) لم يتدخل في شؤون الفرق الخاصة المحيطة به. وهذا أحد أسس التواجد المستقل. وهناك فائدة أخرى وهي أن تغير الوظيفة للشارع تدريجياً من سكني إلى تجاري تم بمبادرة الفرق الساكنة وموافقهم. وكما رأينا في الفصل السابق، فإن تغير وظائف المنازل إلى وظائف غير سكنية لم يتم إلا بمبادرة وموافقة الفرق الساكنة. لذا نستطيع القول إن مواقع الوظائف في المدينة التقليدية تحددت بمبادرة وموافقة الفرق المستوطنة، وليس بقوانين أو أنظمة المخططين. ولهذا التوجه فوائد سنوضحها في الفصل التاسع بإذنه تعالى.

أما الآراء بشأن فتح باب إلى طريق نافذ يضر بالجار المقابل فقد اختلفت بين المدن، كما اختلفت بين الفقهاء على عدة أقوال، ولكنها جميعاً تنتهي بالمسؤولية إلى أيدي الفرق المستوطنة. فمن الفقهاء من منعه إذا ثبت الضرر، ومنهم من أمر بتنكيب الباب بقدر يزيل الضرر أو يخففه، ومنهم من أجازته في الواسع من الطريق بغض النظر عن ثبوت الضرر.⁵² ويقول ابن الرامي من تونس بعد ذكر اختلافات الفقهاء: «فالذي به العمل والقضاء عندنا أنه إذا كانت طريق نافذة واسعة أنه لا يمنع من الفتح وإن قابل بابه باب رجل آخر».⁵³ ويقول الفقيه أبو القاسم خلف بن أبي فراش القروي عن اختلاف المدنيين (أهل المدينة المنورة): «اختلف المدنيون في ذلك، والذي به العمل عندنا، وهو رأي شيوخنا، منع ذلك؛ وإلى هذا ذهب أصحابنا بعد شيوخهم وهو رأي منهم، وهو المشهور وعمدة المذهب».⁵⁴ والنوازل في هذا الموضوع كثيرة جداً، واختلفت من منع الفتح في الواسع من الطريق كما رأينا في الحوانيت، إلى النقيض من ذلك بالسماح به حتى في الضيق

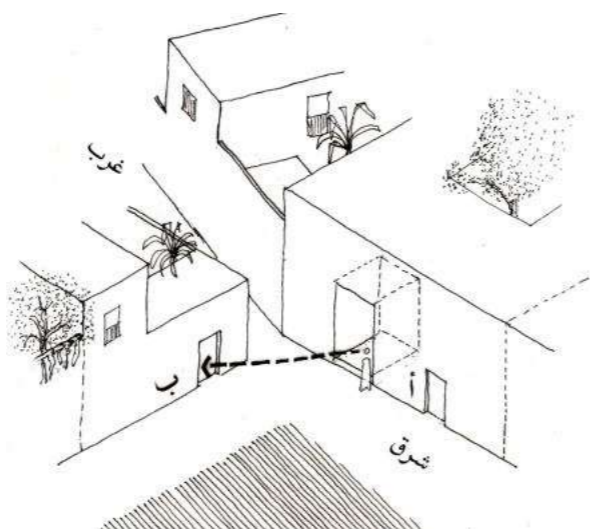

الشكل
17.7

في نفس النازلة، والسبب في الاختلاف، والله أعلم، هو أن الفقهاء الذين كانوا يسألون لم يروا الموقع، ولم يشعروا بمقدار الضرر لإصدار الحكم وذلك لبعدهم، فاختلفت أحكامهم. فقد سئل فقهاء قرطبة عن نازلة فتح فيها عبد الرحمن الوساد (شخص ما) حانوتاً مقابل دار أحمد بن عبد الله (شخص آخر). وثبت أنه إن تم الفتح اطلع الوساد على اسطوان (بهو المدخل) دار أحمد. فمُنِع الوساد من الفتح. وعندما سئل الفقهاء عن هذه النازلة اختلفت إجاباتهم. فكان رأي أغلبهم هو السماح للوساد بفتح حانوته ولكن بعد أن يؤمر بتنكيبه إن أمكنه ذلك (أي تغيير موضع الحانوت بإبعاده عن باب الجار المقابل لتخفيف الضرر). إما إذا لم يتمكن من التنكيب «فلا يمنع فاتح الحانوت من منافعه، وليس الأسطوان موضع مسكن فيكون الحانوت ضرراً عليه، فإنما يكون الإطلاع ضرراً إذا كان في موضع مسكن يتصرف فيه صاحبه وأهله كيف شاء طارحاً من نفسه صور الإطلاع عليه، وليس هذا المعنى موجوداً في الأسطوان والإطلاع، وليس بضرر عند أهل العلم». والظاهر هو أن السكة كانت واسعة في هذه النازلة، لذلك أمر الوساد بتنكيب حانوته. وكان رأي البعض الآخر من الفقهاء هو منع الحانوت إذا لم يتمكن من التنكيب (الصور 121.7 إلى 123.7).⁵¹

ومن هذا السرد أخي القارئ للاحتتمالات المختلفة لفتح دكان إلى الطريق نلاحظ أنه برغم اختلاف الآراء بين الفقهاء والقضاة إلا أن السلطة لم تتدخل أبداً، ولكن القضاء (وليس السلطة) تدخل بعد مطالبة الفريق المتضرر برفع الضرر. فإذا لم يتضرر الجار المقابل فإن



صور هذه الصفحة من سفرنبولو بتركيا، وهي غير مرقمة (باستثناء الأولى) لأنها أضيفت للطبعة الملونة. وهي صور توضح المزيد من الأمثلة على حركية تحول المناطق السكنية إلى تجارية تدريجياً. لاحظ في الصورة العلوية اليمنى كيفية عرض البضائع بطريقة تحاول لفت الأنظار. وفي الصورة العلوية اليسرى نرى استخدام أحد السكان لجدار جاره الصامت للعرض مع جلسات تابعة للمقهى لتجذب المارة للشراء والاستراحة. ثم نرى في الصورة التي تحتها لقطعة لواجهة المقهى الذي ظهر في الصورة السابقة. أما الصور الثلاث الباقية فترينا نفس الرسالة، ألا وهي إتقان السكان لعمارتهم من تداخلات بين الفناء واستغلاله والتشجير وجماله والطريق ورصفه وتظليله. إنه السهل الممتنع دونما تكلفة عالية.



هل لاحظت أخي القارئ أن هناك ظاهرة مشتركة بين النوازل التي تنازعت فيها الفرق الساكنة سواءً كان ذلك في فتح باب أو حانوت أو بناء سابات أو روشان أو استخدام فناء أو زحف مبنى على الطريق؟ هذه الظاهرة هي أن الحكم في النازلة لا يكثر لما سيحدث للفريق المحكوم عليه برغم أنه سيتضرر لا محالة، ولكن هذا الضرر لا يهتم القضاء. فعلى سبيل المثال: إذا ثبت بأن الباب المحدث كان ضاراً بالجوار فإن على الفريق المحدث للباب أن يُنكَب الباب أو يغلّقه. ولكن كيف سينكَب أو يغلّق الفريق المحكوم عليه الباب؟ وكيف سيؤثر ذلك على التنظيم الداخلي لداره؟ هذه الأسئلة ونحوها لم يلتفت لها القضاء لأنها مشكلة تخص الفريق الفاعل، وعليه هو أن يحلها. حتى السابات سيهدم إذا ما ثبت ضرره بالمارة بعد سنين من بنائه بغض النظر عن الضرر الحادث لمالك السابات. أخي القارئ أردت أن أذكرك بهذه الظاهرة الآن، وذلك لأن لها فائدة بيئية سنناقشها في الفصل التاسع.

إن ما ذكرته سابقاً من مبادئ طبقت على طرق المسلمين عموماً، سواءً كان الطريق طويلاً نافذاً كالشارع، أو ساحة مربعة كالرحبة، وذلك لأن الفقهاء لم يأخذوا في حسابهم شكل المكان في إصدار الأحكام، ولكنهم اعتمدوا على المبادئ كما رأينا. فإن كان هناك اختلاف بين الساحات والطرق فهو في أن ليونة الساحات أكبر من ليونة الطرق لأنها أوسع، وبذلك يقل عدد المانعين ويصعب إثبات الضرر لسعة المكان. فقد لا يجد الساكن من يمنعه من فتح باب في الساحة الكبيرة لبعده الساكن المقابل عنه وانتفاء الضرر؛ وفي الوقت ذاته، قد يمنعه أحد المارة من بناء دكة في الفناء لأن الساحة مزدحمة بالمارة (الصور 126.7 إلى 128.7).

ولتلخيص طريق المسلمين أقول: كانت الأماكن العامة كالطرق والساحات مملوكة لجماعة المسلمين. فهم الذين سيطروا عليها بناءً على مبادئ استنبطت بالقياس من الشريعة. فالمبدأ الذي يعطي أحد المارة الحق في منع من أراد إحداث شيء في الطريق، هو مبدأ يعني في الواقع المطبق أن السيطرة بيد المارين في الطريق فقط، لأنهم هم الذين سيلاحظون الإحداث بمروهم المستمر. بل إن شريعتنا ذهبت إلى أدق التفاصيل بأن جعلت إماطة الأذى عن الطريق صدقة واعتبرته من أدنى مراتب الإيمان، فما



124.7

إن جميع الاحتمالات من حيث تواجد الأعيان ممكنة في المدينة التقليدية إن أرادت ذلك الفرق الساكنة وذلك لأن القرارات بشأن مواقع هذه الأعيان نتجت من اتفاقاتها مع بعضها البعض. لذلك نرى الأبواب منكبّة عن بعضها البعض في أكثر الأحيان ونراها متقابلة تماماً أحياناً أخرى برغم أن سكانها قد يضروا بعضهم بعضاً بكشف عورة الدار المقابلة. فقد يسكن الأخوان مقابل بعضها ويقرر أن تتقابل أبوابها تقصيراً لمسافة السير بين داريهما، ثم بعد ذلك تنتقل ملكية هاتين الدارين لفريقين آخرين ويبقى البابان كما هما متقابلان، وهكذا. فنلاحظ مثلاً في الصورة 124.7 من الكاف بتونس تقابل بعض الأبواب (ولقد مررنا على صور أخرى). أما الصورة 125.7 فهي من مدينة تونس ونلاحظ عليها تنكيب الأبواب عن بعضها البعض.



125.7

الأعيان الأخرى هم الفرق المتأثرة، أي الفرق المستوطنة، لا القوانين والأنظمة، وهذه صفة أخرى من صفات التواجد المستقل. ملاحظة أخرى أثرناها في الفصل السابق هي أن تعريف الضرر لفتح باب أو حانوت أدى إلى الحوار بين الفرق لاختلاف ظروف كل فتح، وهذه تؤدي إلى الاتفاق بين الفرق الساكنة برغم أن النوازل التي ذكرتها أدت إلى حكم القضاء، وذلك لأن معظم الخلافات بين الجيران لم تصل إلى القضاء أصلاً، ولكنها حلت في الموقع ابتداءً.

منه. فقد أفتى أحد الفقهاء بالسماح بالباب في الطريق النافذ الضيق بعد أن يؤمر الرجل بتنكيب بابه، فإن لم يستطع فلا يمنع من الفتح! وذكّر أنه حدث لرجل مع بعض جيرانه محنة في أهله بسبب باب في زقاق ضيق قابل بابه 55. ومثل هذه النوازل أدت إلى تطور عرف لكشف الضرر. ففي كتاب الإعلان بأحكام البنيان: «والمعتبر في الكشف أن يوقف في أسكفة (الموضع الذي يدور فيه الباب للفتح والغلق) باب الدار القديم، فإن انكشف من وراءه فالمنع أكد، وإن كان لا ينكشف من كان في أسكفة الباب، ولا ينكشف حتى يخرج من الباب ويبرز عن حياله، فليس هذا كما قال من حكم الكشف، ولا مما يوجب المنع، ويصير في ذلك في حكم المار لبعده من القدرة على التصور والكشف بعد البروز والخروج من ذلك. فهذا الذي أراه وأذهب إليه مع ما ذكرت من رأي من تقدم من شيوخنا وأصحابنا، وما جرى به العمل في القديم والحديث»⁵⁶.

ونفس ما استنتجناه في الحوانيت ينطبق هنا، فبرغم أن أحكام فتح الباب والحانوت اختلفت بين الفقهاء وبين المدن، إلا أن القضاة لم يتدخلوا إلا بعد الرفع إليهم من أولئك المتضررين. فلم تكن هناك قوانين يتبعها الكل كأماننا هذه. لذلك اختلف القضاء في كل حالة. ولهذا نرى الأبواب والحوانيت والنوافذ منكبّة عن بعضها البعض، أو تقابل بعضها البعض (الصورتان 124.7 و 125.7). فأى تشكيلة من تقابل الفتحات تخطر ببالك أخي القارئ ستجدها في المدينة التقليدية رغم انتشار التنكيب بين الأبواب والنوافذ بدافع الخصوصية، وذلك لأن الطريق كمكان متوسط بين العقارات الخاصة اختلف، ولأن حياة الضرر اختلفت من دار لأخرى، ولأن العلاقات بين الجيران اختلفت، فقد تتقابل الأبواب عمداً لأن الجارين المتقابلين هما أخوان وقصلاً تتقابل أبوابهما، وهكذا. أي أن شكل الطريق وسعته قد تؤثر على العقارات الخاصة، ولكن الفريق المسيطر على الطريق (جماعة المسلمين) لم يتدخل في شؤون الفرق الساكنة حوله. وهذا يعكس وجود فرق وعقارات مستقلة بذاتها، لا يهيمن عليها فريق خارجي أياً كان، وهذه إحدى صفات التواجد المستقل. فالذي حدد مصير المحلات والداكين كعنصر عمراي مؤثر في شكل الطريق وصياغته، والذي حدد مواقع الأبواب وجميع



121.7



122.7

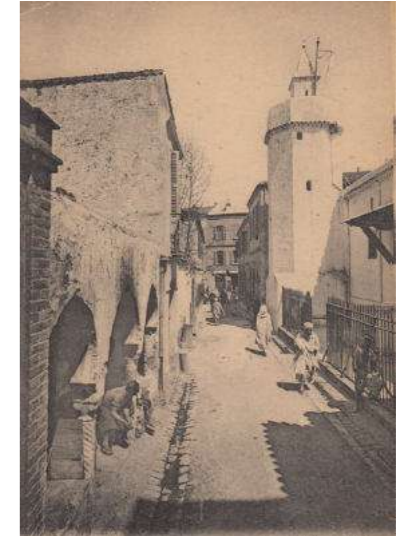

123.7

لقد أدى الأخذ بمبدأ الضرر في الحكم على الأفعال التي ليست بالطريق ولكنها تؤثر عليه (كفتح باب إليه أو تحويل بيت إلى حانوت) إلى وضع المسؤولية في أيدي الفرق الساكنة. لذلك فقد تأثرت صياغة الطريق بعدد الفرق في الموقع وعلاقتها مع بعضها البعض. فإذا كان الجار المقابل أخصاً أو قريباً للمحدث ولم يحتج على فتح الحانوت فإن للساكن أن يقوم بتحويل عقاره أو جزء منه إلى محل تجاري. أو قد لا يعترض الجيران لتحويل الآخرين لمنازلهم إلى محلات تجارية لأنهم ينوون القيام بالشيء ذاته إذ أن الطريق أصبح كثير السلوك، وهذا قد يكون في صالح سكان الطريق جميعاً، وبهذا ينشأ عرف بين سكان ذلك الطريق بعدم الاعتراض على بعضهم البعض. فالصورتان 121.7 و 122.7 من تونس تظهران طريقين قد أخذوا في التحول من طريق سكني إلى تجاري. وفي الصورة 123.7 من البلدة بالجزائر نرى مبنى على يسار الصورة تزاوّل فيه بعض الصناعات وله أبواب تفتح إلى الطريق (لاحظ جلوس الرجل في الطريق) ويقابل هذا المبنى مسجد. ولأن المسجد غير مسكون فلا يحق للفريق المسيطر عليه أن يحتج على ضرر الكشف من سكان العقار المقابل، أي أن فرق المباني التي تقابل مبان غير سكنية تتمتع بحرية أكبر في التصرف.

بالك بإزالة أو منع من حاول البناء؟ وحيث أن المارة هم المستخدمون، فإن الطريق في الإذعاني المتحد. ولأن كل ساكن في المدينة يمر ببعض الطرق أكثر من غيرها، فهو بذلك عضو في الفريق المسيطر على كل الشوارع التي يمر بها. لذلك فإن الفرق المسيطرة على الأماكن العامة اختلفت من منطقة إلى أخرى لاختلاف مستخدميها، فكثرت في بعض الطرق، وقلت في البعض الآخر بناءً على موقع الطريق واتجاهه. فالفريق المسيطر على الجادة التي تخترق المدينة من شرقها لغربها مارة بسوق المدينة لأبد وأن يختلف عن الفريق المسيطر على طريق فرعي. ومن جهة ثانية، ولكثرة أفراد الفريق المسيطر على الشارع، فإن المسؤولية تبعثرت بين أفرادها، ولهذا تميزت المناطق العامة بالليوننة. وهذه الليونة اختلفت من طريق لآخر: فكلما ازداد عدد المارين بالطريق، كلما زادت الفرصة لاعتراض أحدهم، وكلما قلت ليونة الطريق. وليونة الطريق تعني أن الذي صاغ الطريق وحدد معالمه هو تصرف أفراد الفريق المسيطر واعتراضهم لبعضهم البعض، أي أن النزاعات، ومن ثم الاتفاقات بين الفرق الساكنة حول الطريق والمارين به هي التي صاغت الطريق. وحيث أن الفرق الساكنة حول الطريق والأفراد المارين فيه هم الفريق المستوطن بالنسبة للطريق، نقول إن الفريق المستوطن هو الذي صاغ الطريق وشكله. وبهذا فقد تغير الطريق عبر السنين من طريق ذو لينة غير واضح الملامح، كالطرق الفرعية، إلى طريق محدد وكامل الصياغة يصعب تضييقه كالأسواق. فالطريق بذلك ضاق مع مرور الزمن من طريق واسع يزيد في سعته عن حاجة المارة إلى طريق يتناسب مع عدد المارين فيه، وذلك بزحف المباني المجاورة له عليه، إلى أن وصل إلى وضع مُنْبَع فيه السكان من إحداث أي شيء يؤثر عليه سلباً. فالطريق بذلك ينمو إلى أن يقف عند حد يتلاءم فيه مع احتياجات المارين فيه. فالطريق يعكس رغبات وإمكانات وقيم السكان بصدق. ولهذا نقول إن القرارات بشأن صياغة الطريق أتت من الأسفل للأعلى. فالطريق نتج عن تراكم قرارات الفرق الساكنة الصغيرة، وهذه القرارات بُنيت على الأسبقية في التصرف كما رأينا. فمن فتح حانوتاً قبل جاره المقابل فقد حاز الضرر. وبهذا فإن العلاقة بين الفرق الساكنة ترتبت واستقرت بحيارة

126.7



127.7



128.7



إن صور هذه الصفحة أمثلة لساحات: فالساحات امتازت بليوننة أكبر من الطرق وذلك لصعوبة إثبات ضرر فتح حانوت مثلاً من الفريق المقابل بعد المسافة بين الجارين المتقابلين. لذلك كانت الساحات مكاناً ملائماً لتحويل البيوت في الدور إلى حوانيت. والصور أمثلة على ذلك. فالصورة 126.7 من تونس ترينا ساحة وقد ظهرت فيها بعض المحلات. أما الصورة من الأعلى من بني غازي بليبيا فترينا ساحة بها محلات تجارية. والصورة 128.7 من تونس ترينا ساحة مقابل مسجد الحلفاويين وقد تحولت أكثر المحال حوله الآن إلى أسواق، ولكن هذا لا يعني أن المحلات لا تفتح في الطرق الضيقة بسهولة إثبات الضرر، بل لقد انتشرت المحلات في الطرق الضيقة أيضاً. فهذا يعني أن مبدأ الضرر أعطى كل مكان مختلف في أبعاده عن الأماكن الأخرى حلاً مختلفاً إذا اعترض أفراد الفريق المسيطر، فالضرر إذاً مبدأ في مستوى أدنى من الاتفاق بين أفراد الفريق المسيطر.

الضرر، وكان الطريق وعاءً لذلك الاستقرار. لذلك فإن الفريق المسيطر على الطريق لم يهيم على فرق العقارات الخاصة، وهذه هي صفات التواجد المستقل حيث أن البيئته صادقة تعكس حال المستخدمين لها ولا تكذب.

أرأيت أخي القارئ كيف أن الشريعة وضعت وسائل مكنت الفرق المستوطنة من السيطرة على الطريق دون أدنى تكلفة مادية على المجتمع. فلم تكن هناك وزارات وموظفون وأوراق تُوقع وتُختم هنا وهناك لأن كل هذا مكلف للمجتمع. فالإسلام تلافى هذه التكلفة على المجتمع ابتداءً. ليس هذا فحسب، ولكن تغير حال الطريق إلى أن وصل إلى قمة استيعابه لأنه ضاق بحيث أن المارين فيه سيرفضون أدنى إضافة له. وقد تقول أخي القارئ: ولكن المارين والمستخدمين جهلة وثقاتهم البيئية ضحلة؟ فأجيب: إن هذا الحكم نابع من ملاحظتك لمستخدمي البيئته في أيامنا هذه، فهم بالفعل جهلة بالأمور البيئية لأنهم لا يحملون أية مسؤولية عمرانية، فالسلطات تقوم بذلك لهم، ولهذا فقدوا هذه الحاسة، ولكن الذي حدث في البيئته التقليدية هو أن الشريعة جعلت المستخدمين للبيئته التقليدية واعين بكل المسائل البيئية كما سنرى. ومن جهة أخرى فإن هذه الوسائل التي وضعتها الشريعة ضمنت إعطاء كل طريق معاملة خاصة به لأن كل طريق يعتبر فريداً في ذاته. كما أن هناك إيجابيات أخرى سنعلق عليها في حينها.

وقبل الحديث عن الطريق غير النافذ، لابد لي من توضيح دور المحتسب في المدينة التقليدية. فقد قال الكثير من الباحثين المعاصرين بأن له دوراً في صياغة الطريق في المدينة الإسلامية!

المحتسب

يعتقد الكثير أن الاحتساب منصب يؤهل المحتسب للسيطرة على الطريق. ولكن الواقع هو أن من اختصاص والي الحسبة مشاركة الأسواق ومراقبة أهل السوق في مبيعاتهم كمراقبة المكايل والموازين، ومنعهم من الغش والغبن والتدليس فيها وفي أثمانها، ومنع الناس من الازدحام في الطرقات، ومراقبة الأفراح والمآتم وملابس الناس وسلوكهم كحثهم على الصلاة.⁵⁷ وهذه الاختصاصات

وما شابهها نابعة من طلب الأجر بالاحتساب، وهو أمر بالمعروف إذا ظهر تركه، ونهي عن المنكر إذا ظهر فعله، انصياعاً لقوله تعالى: «وَلْتَكُنْ مِنْكُمْ أُمَّةٌ يَدْعُونَ إِلَى الْخَيْرِ وَيَأْمُرُونَ بِالْمَعْرُوفِ وَيَنْهَوْنَ عَنِ الْمُنْكَرِ وَأُولَئِكَ هُمُ الْمُفْلِحُونَ».⁵⁸ كما أن مهام المحتسب استنبطت من عدة آيات كقوله تعالى: «وَيْلٌ لِلْمُطَفِّفِينَ الَّذِينَ إِذَا أَكْتَالُوا عَلَى النَّاسِ يَسْتَوْفُونَ وَإِذَا كَالُوهُمْ أَوْ وَزَنُوهُمْ يُخْسِرُونَ» وقوله تعالى: «وَأَحَلَّ اللَّهُ النَّيِّعَ وَحَرَّمَ الرَّبَا».⁵⁹ ومن هذا يمكن القول أن المحتسب لم يكن له دور مؤثر في صياغة الطريق، باستثناء السوق الذي كان له فيه دور في منع الغش وحث تجار سلعة ما أو أهل صناعة ما على التجمع في أماكن متقاربة، كتنخيص مكان للعطارين وآخر للجزارين وهكذا. ولكن الأهم من هذا هو أن دور المحتسب في السوق، كما قال بعض الدارسين، هو تحصيل الزكاة والضرائب وما إلى ذلك من رسوم مالية للدولة.⁶⁰

ولتوضيح ما سبق أقول: إن لكل مسلم الحق بأن يقوم بالاحتساب لطلب الأجر متطوعاً. فالحسبة فرض من فروض الكفاية. فإذا قام بها البعض سقطت عن الآخرين. هذا ما استدله الفقهاء من الآيات السابقة وغيرها، ومن أحاديثه صلى الله عليه وسلم كقوله: «من رأى منكم منكراً فليغيره بيده، فإن لم يستطع فبلسانه، فإن لم يستطع فبقلبه، وذلك أضعف الإيمان».⁶¹ فخطابه هنا صلوات الله وسلامه عليه موجه لكل. فلكل مسلم الحق في القيام بالاحتساب، حتى وإن رفض الحاكم قيام رجل ما بالحسبة، فللرجل القيام به دون موافقة الحاكم. بل هناك من تطوع من المسلمين ونهى الحاكم عن المنكر. وقد ذكر الشهاوي عدة حوادث أثبت فيها هذه المسألة واستنتج قائلاً: «فهذه المرويات عن السلف تفيد أن إذن الوالي وصاحب الأمر ليس شرطاً في وجوب الحسبة، وأنها حق ثابت لكل فرد من أفراد الرعية».⁶² وقال الماوردي وأبو يعلى بأن هناك تسعة فروق بين المسلم الذي أراد الاحتساب تطوعاً وبين من وُلِّي منصب الحسبة، أذكر منها مثلاً: إن «على المحتسب إجابة من استعدي به، وليس على المتطوع إجابته»، وأن «قيام المحتسب به (أي الحسبة) من حقوق تصرفه الذي لا يجوز أن يتشاغل عنه بغيره، وقيام المتطوع به من النوافل الذي يجوز عنه التشاغل»،

وهكذا.⁶³ فكما ترى أخي القارئ، فإن المحتسب لم يُعط صلاحية في أمور البيئة تفوق غيره من المسلمين إلا في مسألة واحدة ذكرها كل من الماوردي وأبو يعلى، وهي أن للمحتسب المكلف «اجتهاد رأيه فيما تعلق بالعرف دون الشرع، كالمقاعد في الأسواق، وإخراج الأجنحة فيه، فيقر وينكر من ذلك ما أداه اجتهاده إليه، وليس هذا للمتطوع».⁶⁴ وهذا الفرق كما ترى لا يعطي المحتسب الحق في التدخل والاجتهاد برأيه إلا فيما هو في إطار العرف. ولكن كما رأينا في الحديث عن السيطرة الجماعية للطريق، فإن الذي صاغ الطريق هو المبادئ النابعة من الشريعة أولاً ثم العرف؛ هذا من جهة، ومن جهة أخرى فقد أكد الفقهاء أنه لا يحق للمحتسب التدخل بين الفرق من تلقاء نفسه، إلا إذا استدعاه أحد المتنازعين، لأنه حق يخص أحدهما، فيصح منه العفو عنه والمطالبة به.⁶⁵ كما لا يكون للمحتسب التدخل باسم سكان حي ما مثلاً إلا إذا كلفه سكان الحي ليقوم مقامهم في منع فرد من الإساءة في التصرف والسلوك. فقد سئل فقهاء قرطبة عن مؤذن كان يؤذن بالأشجار ويتهل بالدعاء والذكر في جوف الليل. فقام عليه المحتسب، وقال بأن هذا ضرر على الجيران لأن المؤذن كان يتهل على سطح مسجد بالقرب من دار المحتسب. فكانت من ضمن إجابات الفقهاء أنه لا يكون للمحتسب التكلم عن المسلمين إلا بعد توكيلهم إياه.⁶⁶

ومن مسؤوليات المحتسب التي أثرت على الطريق وقام بها مقام السكان هو منع آحاد الناس من الإساءة إلى الطريق أو السوق، كبناء ما يضييق الطريق، أو كرمي قشور البطيخ، أو إكثار رش الماء في الفناء وما شابه من تصرفات (الصورتان 129.7 و 130.7). فكتب الحسبة مليئة بقوائم تفصيلية لمثل هذه المحظورات. فيقول المحتسب أحمد بن عبد الله بن عبد الرؤوف: «ويمنع من طرح الأزبال والجيف وما أشبهها في المحجات (الطرق الرئيسية)، فإن ذلك يضر بالديار؛ فأما الأوساخ فإنها تنجس، ولا سيما عن المطر، يكلفون بنقل ذلك خارج البلد. وتتعاهد المساجد ورحابها وما دار بها عن طرح الأزبال بفنائها والنجاسات. وينهى عن فعل ذلك؛ فإن عاد عوقب.... ويجب عليه النظر في شوارع المسلمين وأسواقهم فيما ينجسها أو يوعرها أو يظلمها أو يضييقها،

129.7



لقد كان الطريق من حيث صيانه ونظافته في المدن التقليدية في أحسن حال عندما كان السكان هم المسيطرون، أي عندما كان الطريق في الإذعان للمتحد. وفي بعض المدن الكبرى، ونظراً لأن الفريق المسيطر كان كبيراً في عدده فقد ظهر المحتسب وأخذ من بعض مسؤوليات السكان كمرقبة نظافة الطرق، وذلك بإلزام أولئك المهملين من السكان بتنظيف ما ألقوه من فضلات. أما عندما آلت هذه المهمة لفريق خارجي بعيد كما هو الحال في البيئة المعاصرة فقد تشتت المسؤولية وتراكت الفضلات في شوارع المدينة التقليدية إلا إذا صرفت مئات الملايين لنظافة المدينة. فالصورة 129.7 ترينا طرفاً من ساحة في إحدى مدن المغرب العربي وقد تجمعت بها الفضلات. فلا يحق لأحد المارة الاحتجاج على إلقاء الساكن للفضلات لأنه ليس عضواً في الفريق المسيطر. والصورة 130.7 هي منظر آخر من مدينة أخرى.

130.7



كالأجنحة والسوايبط، والبيع في الطرق، لما في ذلك من تضيق شوارع المسلمين؛ وقد أمر عمر رضي الله عنه بهدم كبر الحداد الذي مر به في الطريق؛ وكذلك إحداث الكنف والميازيب والسبخات، وطرح الميتة وشبه ذلك، ويمنع أهل الذمة من الإشراف على المسلمين في منازلهم، والتكشيف عليهم ومن إظهار الخمر والخنزير في أسواق المسلمين، ومن ركوب الخيل بالسروج والزي بما هو من زي المسلمين، أو بما هو من أبهة؛ وينصب عليهم علماً يتازون به من المسلمين....».⁶⁷ ويقول الشيرزي (ت 589

بالتقريب) في ما كتبه عن الحسبة: «ولا يجوز لأحد من السوقه إخراج مصطبة دكانه عن سمت أركان السقائف إلى المر الأصلي، لأنه عدوان على المارة، يجب على المحتسب إزالته والمنع من فعله، لما في ذلك من لحوق الضرر بالناس. ويجعل لأهل كل صنعة منهم سوقاً يختص بهم، وتعرف صناعتهم فيه، فإن ذلك لقصادهم أرفق، ولصنائعهم أنفق. ومن كانت صناعته تحتاج إلى وقود نار، كالخباز والطباخ والحداد، فالمحتسب (كذا: فللمحتسب) أن يبعد حوانيتهم عن العطارين والبزازين، لعدم المجانسة بينهم وحصول الضرر».⁶⁸ وكما هو واضح من هذه الأمثلة، فإن اختصاص المحتسب ركز على سلوك الأفراد في استخدام الطريق والمحافظة عليه أكثر من التركيز على الأفعال البنائية التي تغير صياغته.⁶⁹ فالمحتسب وأي مسلم آخر تساويا في المنع. وباختصار، فإن دور المحتسب لم يقلل من ليونة الطريق التي تحدثنا عنها سابقاً.

إلا أن سيطرة المحتسب على تقنية البناء رفعت من نوعية البيئة. فكتب الحسبة تركيز على مراقبة المحتسب للصناع والباعة عموماً، ومنهم صناع البناء وبائعي موادها؛ فكان على المحتسب حماية الناس من غشهم، وذلك اتباعاً لقوله صلى الله عليه وسلم: «من غشنا فليس منا».⁷⁰ فيقول ابن عبدون (عاش في أواخر القرن الخامس وأوائل القرن السادس) في المباني مثلاً: «ومن ذلك أن ينظر أولاً في تعويض الحيطان، وتقريب الخشب الوافر الغليظ القوي للبنية، وهي التي تحمل الأثقال وتمسك البنيان. ويجب أن تكون جهة ألواح البنيان في عرضها شبرين ونصف لا أقل من ذلك؛ يحد ذلك القاضي والمحتسب للصناع والبنائين. ولا يصنع حائط يحمل ثقلاً أقل من هذا. ويجب أن تكون الآجر وافرة، معدة لهذا المقدار من عرض الحائط». كما وصف ابن عبدون القوالب التي تستخدم لعمل الآجر فقال: «... يجب أن يكون عند المحتسب، أو معلق في الجامع قالب من غلظ الآجر وسعة القرمدة وعرض الجائزة وغلظها، وغلظ الخشبة، وغلظ لوح الفرش: هذه القوالب مصنوعة من خشب صلب لا يستاس، معلقة في مسامير في أعلى حائط الجامع، يحافظ عليها كي يرجع إليها متى ما نقص منها أو زيد فيها. ويكون عند الصناع آخر لعملهم، وهذا من أحسن شيء ينظر فيه وأوكده».⁷¹ أما السقطي (أندلسي تولى الحسبة في أواخر القرن الحادي

عشر أو أوائل القرن الثاني عشر للميلاد) فيقول: «ويحفر على الجيارين أن يخلصوا الجير للكيل من الحجر، فإنهم يدلسون به ويبقى على الأقرب كثير من الحجر لا فائدة فيه. وكذلك الجباصون يمنعون ألا يخلطوا فيه القطائف ولا التراب فإنهم يدلسون بذلك، ولا يخرجوه من الفرن نياً، ولا يتركوه حتى يفرط فيه الطبخ، حتى يصير رماداً لا منفعة فيه. وعلامة النبي منه يعقد لحين ما يعجن، والطيب المطبوخ يبقى ساعة وحينئذ يعقد،... ويأخذ الحدادين بأن لا يترقوا المسامير البوالي ويبعونها برسم الجدد، وأن يكون كل جنس من المسامير الجديد على وزن ما ينسب إليه،... فإنهم يغشون بأن ينقصوا من أوزانها، ويوفون حقها من طبخ الحديد، لثلاثا تنكسر عند الطي وتتورق عند التطريق، فينقص عددها عند الاستعمال ويحسر المشتري.... ويأمر النشار للخشب المستأجرين للنهار أن يحدوا مناشيرهم قبل وقت الشروع في العمل إما عند الصباح وإما عند الفراغ بالعشي سداً للذريعة في ذلك...».⁷² فهذه الأقوال للمحتسبين أخي القارئ تشير إلى تدخل واضح في السيطرة على الصناع والبنائين لحماية المستهلك الذي قد يجهل مواصفات البناء. وهذا يمكننا القول أنه إذا كان هناك تدخل في أمور البيئة التقليدية فهو لحماية السكان من غش البنائين وبائعي مواد البناء، أي في تقنية البناء. فقد تدخل المحتسب في السيطرة على مكونات البناء كالأجر وقطع الخشب والمسامير ونحوها، هذا من جهة، ومن جهة أخرى فقد تدخل المحتسب أيضاً في وسيلة أو تقنية تجميع هذه الأعيان الصغيرة لتكون أعياناً أكبر كالحوائط والدرج. إلا أن المحتسب لم يتدخل في طريقة وضع هذه الأعيان في الموقع لتصير مبنى. فقد ترك هذا لرغبات الناس. أي أن المجتمع سيطر من خلال المحتسب على نوع الخشب ومتانة المسامير التي يصنع بهما الدرج كعين واحدة وبأي شكل كان، فالدرج أنواع: منها ما هو دائري وما هو مستقيم، غير أن المجتمع لم يتدخل في وضع الدرج في مكان معين في المنزل أو حتى في تحديد نوع وشكل الدرج، هل هو درج دائري أو مستقيم؟ فقد تركت هذه القرارات للفرق المستوطنة ورغباتها. وبالطبع، فما استنتجناه هنا لا ينطبق على الدرج فقط، ولكن على جميع الأعيان البنائية الأخرى. فهذا المثل يوضح سياسة التدخل في تقنية البناء في البيئة التقليدية، وهذه السياسة

البنائية مهمة لموضوع المسؤولية في البيئة المعاصرة، وسنعلق عليها في الفصل التاسع.

الطريق غير النافذ

لقد كثرت الطرق غير النافذة في المدن التقليدية (الشكل 2.5 ص 161 و الشكل 11.9 ص 400، والصور 131.7 إلى 136.7). وقد نشأ الطريق غير النافذ من إحدى الحركيتين التاليتين أو كليهما معاً: الحركية الأولى هي أنه تُرك ابتداءً ليكون طريقاً غير نافذ. فقد تأتي جماعة من قبيلة معينة أو مذهب أو حرفة واحدة وترفع طريقاً بينهم من أرضهم عند بنائهم، أو عند إحيائهم لموت. والحركية الثانية هي ظهوره تدريجياً بتراكم قرارات عدة فرق سكنت أو أحييت أراضٍ متجاورة في أوقات مختلفة. وبهذا النمو ظهرت الحاجة لتخصيص مكان لمرور الساكنين (الشكل 11.5، ص 173). ولقد استخدم الفقهاء الوصف «غير نافذ» أو «ليس نافذاً» أو «المشترك» مع الأسماء «زققة وزائغة ورائغة ودرب وزقاق وسكة وطريق» للتعبير عن الطريق غير النافذ. وعند حل النزاعات بين الفرق الساكنة لم يعتبر الفقهاء والقضاة حركية نشوء هذا المكان، بل تعاملوا مع الطريق الناشئ من أي من الحركيتين كطريق مملوك لأصحابه أو للمارين فيه، باستثناء بعض فقهاء المذهب الحنفي الذين اعتبروا الطريق غير النافذ الذي ظهر تدريجياً كطريق نافذ وغير مملوك للمارين فيه، بل مملوك لعموم المسلمين.⁷³ ولأن جمهور الفقهاء متفقون في الرأي فهناك قواعد واضحة في الشريعة بشأن ملكية الطريق غير النافذ والسيطرة عليه. ومن جهة أخرى نجد أن وصف جمهور الفقهاء للطريق غير النافذ هو وصف عيني، أي أن أي طريق مسدود من جهة واحدة اعتبر طريقاً غير نافذاً ومملوكاً لأصحابه، بغض النظر عن حركية نشوئه.⁷⁴ وحتى الساحات والرحاب (كالأحواش بالمدينة المنورة، شكل 5.9، ص 383) التي يكون داخلها أوسع من مدخلها، فتعتبر في الشريعة طريقاً مستديراً أو مربعاً غير نافذ، وبالتالي تسري عليها أحكام الطريق غير النافذ، أما إذا كان فم الطريق أكبر من داخله فيعتبر ساحة ويأخذ أحكام الطريق النافذ.⁷⁵

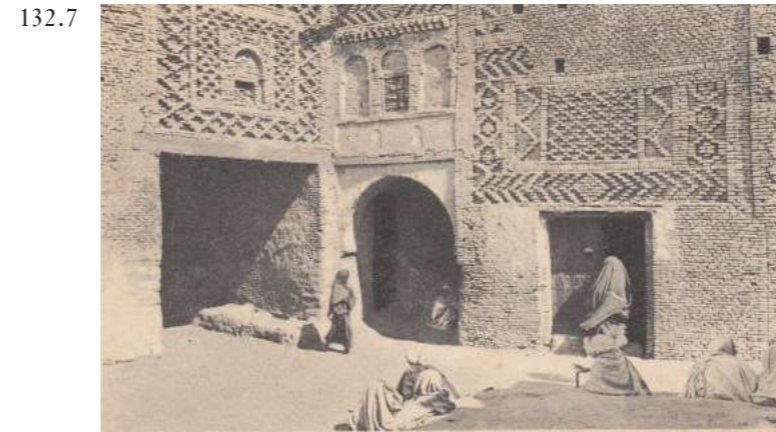

لعل الطرق غير النافذة من أهم معالم المدينة التقليدية. فقد انتشرت في جميع المدن وذلك لأن السلطات لم تتدخل في شؤونها إذ أنها اعتبرت في الإذعاني المتحد، وهذا بالطبع ناتج من الشريعة التي أعطت السكان ملكية ذلك المكان، فهم المسيطرون عليها. وقد كانت مكاناً محبباً للأطفال نظراً لقلة أو انعدام حركة السير بها إلا من الساكنين فيها. فالصورة 131.7 من سيدي بوسعيد بتونس ترينا طريقاً غير نافذ قد جلس الأطفال فيه على عتبات مداخل منازلهم. والصورة 132.7 من توزر جنوبي غرب تونس ترينا مدخلين يظهر بأنهما فم طريقين غير نافذين. فقد كانت بعض الطرق غير النافذة مغطاة بالساباطات في فمها بحيث يعتقد المار بجانبها بأنها مدخل لمنزل إن كانت ذات بوابات في مداخلها (وسنطعي أمثلة على ذلك في الفصل التاسع إن شاء الله). والصورة 133.7 هي لطريق غير نافذ من الرياض. وبالنسبة لصور الصفحة المقابلة، فالصورة 134.7 ترينا طريقاً غير نافذ وضيق جداً في أصيلة، وعلى العكس من ذلك، فالصورة



ملكية الطريق غير النافذ

لقد اعتبر الطريق غير النافذ في الشريعة ملكاً لساكنيه. فقد استخدم الفقهاء عدة ألفاظ للتعبير عن ملكي الطريق كـ «أهل الطريق» أو «الشركاء».⁷⁶ وأهل الطريق أو الشركاء هم أولئك الذين لهم عقارات داخل الطريق ولهم حق المرور فيه. والقاعدة في سيطرة أهل الطريق عليه عموماً هي أنه لا يجوز لأي فرد أن يتصرف في الطريق غير النافذ دون موافقة الشركاء، كفتح حانوت أو إخراج جناح أو بناء ساباط أو حفر بئر، أي أن السيطرة وضعت في أيدي الساكنين.⁷⁷ فيقول ابن قدامة في إخراج الجناح إلى الطريق غير النافذ: «فأما إن أذن أهل الدرب فيه جاز. لأن الحق لهم. فجاز بإذنهم كما لو كان المالك واحداً، وإن صالح أهل الدرب من ذلك على عوض معلوم جاز...»⁷⁸ ويقول أبو يوسف: «وفي السكة الخاصة لا يعتبر الضرر ويعتبر إذن الشركاء».⁷⁹ ومن أوصاف مشابهة من المذاهب الأخرى واختلاف فقهاءنا يمكننا الاستنتاج أن الطريق غير النافذ كان ملكاً لساكنيه، وأنهم هم الذين سيطروا عليه، لذلك لا يجوز فعل أي شيء به إلا بموافقة الشركاء.⁸⁰ أي أن مبدأ الضرر لا يعتبر، ولكن يعتبر إذن الشركاء. أما الأفعال التي أخذ فيها الفقهاء بمبدأ الضرر، فهي تلك التي تؤثر في الطريق وليست بداخله، كفتح نافذة إلى طريق غير نافذ، لأن النافذة ليست بالطريق ولكنها تؤثر على أصحاب الطريق.⁸¹

وبالنسبة لاستخدام الطريق غير النافذ، فالواضح من الشريعة هو أن أحقية استخدام الفناء قد طبقت فيه. وقد كان للسكان استخدام الطريق غير النافذ بما جرت به العادة كوضع مواد البناء لفترة دون الإضرار بالمارة إن أراد أن يطين المالك داره، وكإمسك الدواب على باب الدار ونحوه، لأن الطريق المشترك، كما قال الفقهاء، كالدار المشتركة، فلكل من الشركاء أن يسكن في بعض الدار لأن يبنى فيها دون إذنهم. والظاهر هو أن لأهل الطريق حربة أكبر في استخدام الطريق غير النافذ مقارنة بالطريق النافذ (الصور 137.7 إلى 139.7). فمن الاختلافات التي ذكرها ابن عابدين بين استخدام الطريق النافذ وغير النافذ التي تشير إلى هذه الحرية أن قال: «ويضمن من صب الماء في الطريق ما عطب به، وكذا إن رشه بحيث يزلق أو توضع



134.7

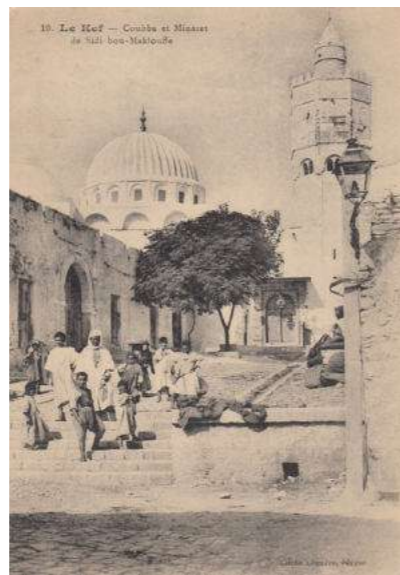

135.7

135.7 من الكاف بتونس ترينا طريقاً غير نافذ وواسع. فبرغم كبر عرض الطريق هنا إلا أن الشريعة اعتبرته طريقاً غير نافذ وبذلك فهو ملك لمن يسكنون حوله وذلك لأن فمه يساوي عرض داخله. أما إذا كان فمه أكبر من داخله فلا يعد طريقاً نافذاً. والصورة الأخيرة (136.7) من الخبر من بلاد الحرمين منظر مألوف في أكثر المناطق: فقد ترك الساكن بالداخل هذا الممر ليتمكن من الوصول للطريق العام من قطعة أرضه الداخلة، فهي قانوناً ملك له. والملاحظ هو أن مثل هذه الأماكن أكثر نظافة من الطرق العامة رغم أن البلديات لا تقوم على نظافتها. فهي في الإذعاني المتحد متى ما كان الساكن في الداخل هو المالك لهذا الطريق.



136.7



ليست فيه كفتح نافذة إليه، وقد سماها بعض الفقهاء تصرف في ظاهر الطريق. وقد لجأ المسلمون إلى السيطرة الإجماعية للحكم على التصرفات التي يبطن الطريق غير النافذ، وهذه هي الوسيلة الثانية في السيطرة على الطريق غير النافذ. فمثلاً، وبرغم أن بناء بوابة على مدخل الطريق غير النافذ كان أمراً شائعاً في المدينة التقليدية (كما سنرى إر شاء الله)، إلا أن ذلك لم يجر لسكان الطريق إلا بموافقة جميع السكان.⁸⁴ ففي نازلة، كانت لرجل دور في زققة غير نافذة، وكان لرجل آخر دار واحدة، فجعل صاحب الدور باباً على فم الطريق، فرفع ذلك صاحب الدار الواحدة للقاضي، فأمر القاضي بهدم تلك البوابة لاعتراض مالك واحد (الصورة 140.7).⁸⁵

أما إذا كان التصرف في ظاهر الطريق كإخراج روشن فإن السيطرة كانت سيطرة جماعية عند أكثر الفقهاء، وسيطرة إجماعية عند البعض الآخر منهم بناءً على نوعية



الصور 137.7 من فاس و 138.7 من أصيلة و 139.7 من الرياض أمثلة لاستخدام السكان للطريق غير النافذ. وكما ترون فإن الاستخدام اقتصر على وضع بعض المقتنيات. أما في صورتين غير المرقتين في الجانب الأيسر من الصفحة (وقد أضيفتا لهذه الطبعة الملونة)، فترى تعدياً واضحاً على الطريق غير النافذ. فهذا الطريق غير النافذ من المنطقة التقليدية بمدينة إزمير التركية، ولأنه تحت تصرف السلطات، قام صاحب المقهى المجاور بتغطية جزء من الطريق بمظلات بلاستيكية لإيواء زبائنه من المطر والبرد في فصل الشتاء، والذي سيزال صيفاً. وبرغم الإزالة في الصيف إلا أن فيه بالطبع ضرر على السكان الذين لن يستطيعوا تغيير الوضع إلا بموافقات من خلال السلطات. وليس بالوقوف مباشرة أمام الفاعل كما إن طبقت الشريعة لأنه حق للسكان. والجدير ذكره، هو أن المنطقة تغيرت تماماً، ففي آخر الطريق دورة مياه عامة لم تكن هناك واستحدثت. فهذا التحويل غير الطريق من خاص السلوك إلى عام السلوك.

137.7

138.7

139.7

برأي الأكثرية. ولنفترض أن هذا النوع من السيطرة طبق في الطريق غير النافذ، فإذا أراد أحدهم بناء دكة ووافق على هذا الفعل ستة أفراد وعارضه أربعة فإن الفعل سيستمر بناءً على سيطرة الأكثرية. ولكن الشريعة لم تتبع هذا النوع من السيطرة في أي من الأمور البيئية حسب علمي.

أما إذا أحتج فرد واحد فقط على الفعل ووافق الباقون عليه، وحكم بإيقاف الفعل لاعتراض ذلك الفرد نقول إن السيطرة سيطرة إجماعية، وذلك لأن أي فعل مستحدث (كغرس شجرة) لا بد وأن يوافق عليه جميع أفراد الفريق المسيطر دون استثناء لتكون السيطرة إجماعية. وهنا تظهر أهمية الوضع الراهن للبيئة. ففي الطريق غير النافذ، وقبل الحكم على تصرف السكان، ننظر لوضع الطريق قبل غرس الشجرة كأساس تُبنى عليها السيطرة الإجماعية. فكل فعل أضيف إلى الطريق يعتبر مستحدثاً، ولا بد من الحصول على موافقة الجميع عليه. وهذا هو المقصود بالسيطرة الإجماعية. أما السيطرة الجماعية فهي إعطاء الفرد المتضرر وزناً أكبر في التصويت. فهناك أفعال يقوم بها البعض ولا تضرر أو تمس الآخرين: لنقل إن هناك طريقاً غير نافذ وبه عدة منازل، وقام صاحب المنزل الذي في وسط الطريق ببناء دكة في فناءه، ولم يعترض عليه من هو في أسفل الطريق رغم أن الدكة قد تضيق عليه طريقه، بينما قام عليه صاحب الدار التي هي في أول الطريق (أي بالقرب من مدخل الطريق)، رغم أن الدكة لن تضره لأنها بعيدة عنه؛ ففي هذه الحالة نقول إن اعتراض المتضررين لا بد وأن يكون ذي وزن أكبر من اعتراض أولئك غير المتضررين بغض النظر عن عددهم. وهنا نستخدم المصطلح «سيطرة جماعية». فالسيطرة الجماعية هي السيطرة التي قد لا يؤخذ فيها باعتراض أحد أفراد الفريق المسيطر إذا لم يكن متضرراً. والشريعة أخذت بكل من السيطرة الجماعية والسيطرة الإجماعية في مسائل البيئة ولم تأخذ بسيطرة الأكثرية، فالسيطرة على الطريق النافذ كانت سيطرة إجماعية، أما السيطرة على علو الطريق النافذ فكانت سيطرة جماعية على رأي جمهور العلماء.

هناك تصرفات تؤثر في الطريق ذاته كبناء دكة عليه أو حفر بئر فيه ونحوه، وقد سماها بعض الفقهاء تصرف في باطن الطريق، وهناك تصرفات تؤثر على الطريق ولكنها

به، وإن فعل شيئاً من ذلك في سكة غير نافذة وهو من أهلها أو قعد فيها أو وضع متاعه لا يضمن، وكذا إن رش ما لا يزلق عادة، أو رش بعض الطريق فتعمد المار المرور عليه لا يضمن الراش، ووضع الخشبة كالمروور في استيعاب الطريق وعدمه.⁸²

السيطرة على الطريق غير النافذ

لقد وضعت الشريعة ثلاث وسائل لسيطرة أهل الطريق غير النافذ عليه. الوسيلة الأولى هي أن سكوت أهل الطريق على فعل أحدهم يعتبر موافقة ضمنية منهم لذلك الفعل. ففي نازلة في طريق غير نافذ بها خمسة عشر داراً، فتح أحدهم باباً لا يقابل باب أحد من الجيران، ولم يكن أحد من الجيران غائب عن الحيازة؛ وبعد ثمان سنين قام عليه أحد السكان؛ فسئل فقيه مالكي عن ذلك؛ فكانت إجابته هي أن «سكوتهم هذه المدة غير منكرين يوجب سقوط قيامهم، ولو كان أقل من هذه المدة فالأمر كذلك».⁸³

قبل شرح الوسيلتين الثانية والثالثة، لا بد من توضيح الفرق بين ثلاثة أنواع من السيطرة: هي السيطرة الإجماعية، والسيطرة الجماعية، وسيطرة الأكثرية. فلم نستخدم في هذا الكتاب حتى الآن غير لفظ «السيطرة» بالنسبة لفريق مكون من أكثر من فرد واحد، وذلك لأننا اعتبرنا أي سيطرة في البيئة سيطرة جماعية أو سيطرة إجماعية (نسبة للإجماع وهو موافقة الجميع). وهذا الاعتبار هو المأخوذ به في الشريعة. ولكن إذا كان لأفراد الفريق المسيطر اهتمامات مختلفة كما هو الحال في الطريق غير النافذ، أو إذا تضرر بعض الأفراد ببعض الأفعال أكثر من غيرهم، فلا بد لنا من مصطلح أدق لتوضيح نوعية السيطرة. لنقل أن هناك فريقاً مسيطراً مكون من عشرة أفراد، فإذا قام أحدهم بفعل وأنكره الآخرون، نقول بأنه متى كان عدد المعارضين يفوق النصف (ستة أفراد) وحكم بإيقاف الفعل؛ أو العكس، إذا وافق خمسة من الباقيين بالإضافة إلى الفاعل وحكم باستمرار الفعل، فإن هذه سيطرة للأكثرية. وهذا هو حال معظم الأنظمة الديمقراطية. فإذا أراد أهل المدينة بناء مطار في موقع ما، وكان هناك اختلاف بين أفراد المجتمع، فسيتم فصل الخلاف بالتصويت والأخذ



الصورة 140.7 من أصيلة بالمغرب ترينا طريقاً غير نافذ وقد قام بعض سكانه ببناء حائط في وسطه بحيث يصبح الجزء الداخل لهم. وهناك علامة لوجود بوابة في ذلك الحائط. فقد كثرت البوابات على رؤوس الطرق غير النافذة في المدينة التقليدية وذلك لأن الشريعة لم تعترض على وجودها إلا إذا كان هناك ضرر على أحد السكان كأن يؤثر اهتزاز غلق وفتح الباب على حائط الجار المعترض. وعندما تبني البوابات فإن تلك المنطقة الداخلة تصبح جزءاً من الأماكن الخاصة بالمدينة وبهذا تقل نسبة الأماكن العامة في المدينة ما يساعد على الإقلال من تكلفة صيانة المدينة.

التصرف والضرر المحدث. وهذه هي الوسيلة الثالثة في السيطرة على الطريق غير النافذ. لنذكر نازلة: سئل فقيه عن رجل ملك جميع الدور في سكة غير نافذة باستثناء عرصة في آخر السكة، وكان له سابات في أولها. فأراد أن يمد هذا السابات إلى آخر السكة (الشكل 18.7)؛ فمنعه صاحب العرصة. فكانت الإجابة: «أنه إذا رفع (مالك الدور) القناطر التي يبني عليها ما يريد رفاعاً يبيناً، بحيث لا تصل إليه رؤوس المارين من الركبان تحتها، ولا يحدث بذلك ظلمة فيما تحت ذلك من الرايعة المذكورة، فإن له أن يحدث ذلك ويبني عليه ما شاء، ليس لجاره أن يمنعه من ذلك. وإن لم يكن كذلك وكان بناؤه المذكور يحدث ضرراً على من يمر تحتها من الركبان أو غيرهم، أو يحدث ظلمة تضر بضوء الطريق التي تحت ذلك، فإنه يمنع من ذلك لحق الجار المذكور إن لم يرض ذلك ونازع فيه وقام بحقه فيه»⁸⁶. فهذا الرأي الذي أخذ بالسيطرة الجماعية بالرجوع لمبدأ الضرر للحكم على التصرفات بظاهر الطريق هو المشهور عند المالكية، كما يقول الونشريسي. وهناك آراء أخرى تقول بمنع السابات بغض النظر عن الضرر، أي أنها تأخذ بالسيطرة الإجماعية. لذلك، ولتوضيح مسألة السيطرة الإجماعية والسيطرة الجماعية في ظاهر الطريق غير النافذ سنأخذ فتح الباب إلى الطريق كمثال، لترى سمو الشريعة ومقدرتها على التعامل مع أدق المسائل البيئية.

الشكل
18.7

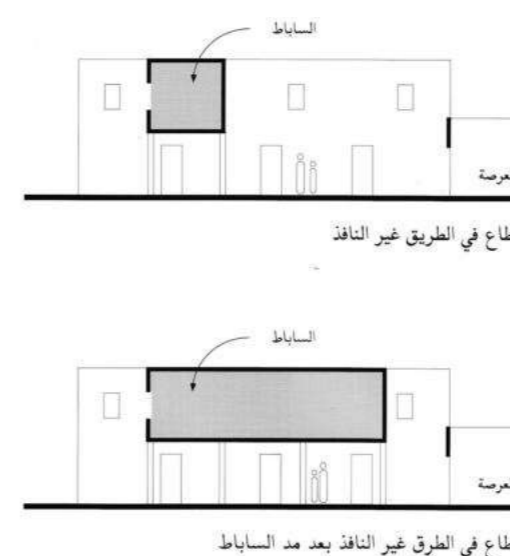

الأبواب والسيطرة

قلنا سابقاً إن الطريق غير النافذ هو ملك لأولئك الذين يملكون به، ولهم دور عليه. ولكن قد توجد دار ملاصقة للطريق غير النافذ ولا يكون لها باب إلى الطريق بل حائط مصمت، فمالك هذه الدار بالتالي لا يعتبر فرداً في الفريق المالك المسيطر على الطريق لأنه لا باب له إلى الطريق (الشكل 19.7). لذلك، فإن فتح باب لمن لا باب له يعد بمثابة دخول على مَلُوك آخرين في حقهم. تماماً كبيت زيد الملاصق لبيت جماعة آخرين، فقام زيد بفتح باب من داره لدار الجماعة، فهذا بالطبع فعل ترفضه تلك الجماعة⁸⁷. ولهذا كان فتح الباب للطريق غير النافذ حالة فقهية فريدة لأن باستطاعة مالك تلك الدار التي لا باب لها للطريق فتح باب إلى الطريق بدعوى أنه حر في التصرف في ملكه، وأنه لم يتعد على ملك أحد، ففتح الباب ليس كإخراج الروشن أو السابات⁸⁸. ومن جهة ثانية، فإن النوازل تشير إلى أهمية فتح باب إلى طريق غير نافذ لمن لا باب له، وذلك لأن تلك الدار ستصبح داراً بابيين، وبهذا تزداد قيمتها لموقعها المتميز لأنها قد تعطي السكان طريقاً أقصر من مكان ما في المدينة إلى مكان آخر بالمرور خلال تلك الدار (الشكل 20.7). ولهذا فإن الدور ذات البابين إلى جهتين مختلفتين من المدينة كانت ذات قيمة شرائية مرتفعة⁸⁹.

هناك ثلاث مسائل للباب في الطريق غير النافذ: الأولى هي محاولة فتح باب جديد إلى الطريق؛ والثانية

هي محاولة تنكيب (تغيير موضع) باب قديم؛ والثالثة هي زيادة عدد المستخدمين أو المارين خلال نفس الباب. بالنسبة للمسألة الأولى، فإن معظم آراء الفقهاء من المذاهب الأربعة تؤيد السيطرة الإجماعية. فمن المذهب الحنفي يقول ابن عابدين بأن ليس للرجل المرور في طريق غير نافذ لا باب له فيه، هذا من جهة، ومن جهة أخرى فله فتح باب في الحائط لأن له رفع الحائط كله، وكذا له رفع بعضه (أي فتح الباب)، لذلك فالأصح في المذهب أنه يمنع من فتح الباب لاستحالة مراقبته ليلاً ونهاراً في الخروج. ولأنه قد يدعي بعد تركيب الباب وطول الزمان حقاً في المرور ويستدل عليه بتركيب الباب⁹⁰. وفي المجموع: «وإن كان باب الدار إلى الشارع وظهرها إلى الزقاق، ففتح باباً من الدار إلى الزقاق نظرت، فإن فتحه ليستطرق الزقاق لم يجز لأنه يجعل لنفسه حق الاستطراق في درب مملوك لأهله لا حق له في طريقه، ...»⁹¹.

وبالنسبة للمسألة الثانية وهي تنكيب باب قديم وذلك بفتح باب آخر جديد وقفل القديم، فإن آراء المذهب المالكي اختلفت، فقد رأى معظم الفقهاء السيطرة الإجماعية، ومنهم من رأى السيطرة الجماعية. وللتفصيل أقول: إذا كان الباب المحدث مضمراً بالجار المقابل فإنه يمنع ولا خلاف في ذلك حتى إن أذن له الآخرون، وهذه سيطرة جماعية. أما إذا كان الباب غير مضر، فهناك ثلاثة احتمالات؛ الأول أنها برضى جميع أهل الطريق، وفي هذه الحالة يجوز له الفتح ومتى قام بذلك لا يحق للسكان الرجوع عن موافقتهم. والاحتمال الثاني هو رضى بعض السكان ورفض البعض الآخر. ويقول ابن الرامي في هذه الحالة أنه: «لا يخلو إما أن يكون الذين أذنوا له في آخر الزقاق ومهمهم على الباب المحدث، (فهناك قولان: قال سحنون في كتاب ابنه: ليس لأحد أن يفتح في زقاق غير نافذ باباً إلا برضى جميع أهل الزقاق (أي أن السيطرة إجماعية)، ... القول الثاني: قال أبو عمر بن عبد البر في الكافي وابن عات في الطرر: فإن كان الذين أذنوا له في آخر الزقاق ومرورهم إلى منازلهم على الباب فإذنهم جائز، ولا يلتفت لمن أباه (وهذه سيطرة جماعية). فإن منعه جميع أهل الزقاق (وهو الاحتمال الثالث) فثلاثة أقوال. الأول: أن ذلك له ما لم يقابل باب جاره ولا قُرب منه، فقطع به مرفقاً عنه وهو قول ابن القاسم ... الثاني: قال سحنون

الشكل
19.7

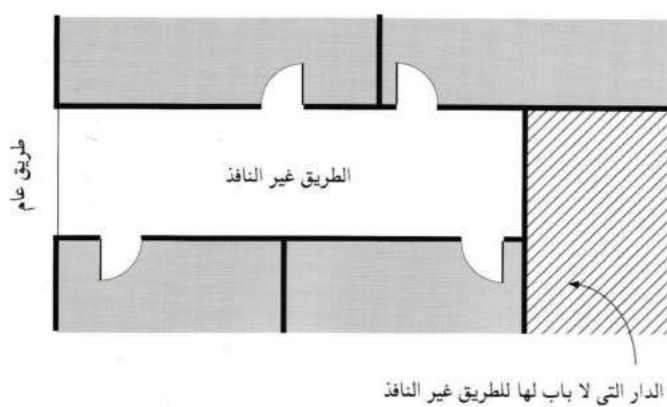

الدار التي لا باب لها للطريق غير النافذ

الشكل
20.7

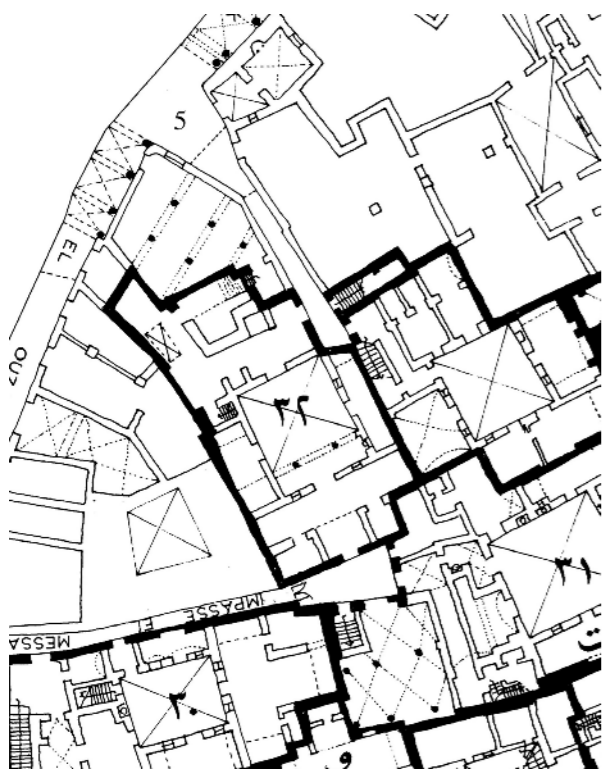

نظراً لطبيعة تركيب المدينة التقليدية من حيث شبكات الطرق، فقد كانت العقارات ذات البابين إلى طريقين نافذين أو إلى طريق نافذ وآخر غير نافذ ذات قيمة شرائية مرتفعة لموقعها المتميز الذي أعطى السكان الحق في المرور من طريق لآخر ما قد يقصر مسافة السير عليهم. لذلك حاول السكان شراء أجزاء من العقارات الملاصقة لعقاراتهم ومن ثم فتح باب إلى الطريق غير النافذ إن وجد. والشكل 20.7 هو مسقط أفقي لمنزل بتونس العتيقة للدار رقم 32 والتي لها بابين إلى طريقين غير نافذين (للتفصيل أنظر المسقط في الشكلين 14.8 و 16.8 ص 316 و 317). فلم يكن لهذه الدار باب إلى الطريق غير النافذ رقم 5 لأنها كانت ملكاً للجارين معاً (أي لملك الدار رقم 31 و 31 ب في الدور العلوي). وعندما قامت البلدية بامتلاك ذلك المكان ونزع بوابة الطريق غير النافذ قام صاحب الدار رقم 32 بفتح الباب. أي أن ذلك المكان تحول من الإذعاني المتحد إلى نموذج إذعاني آخر.

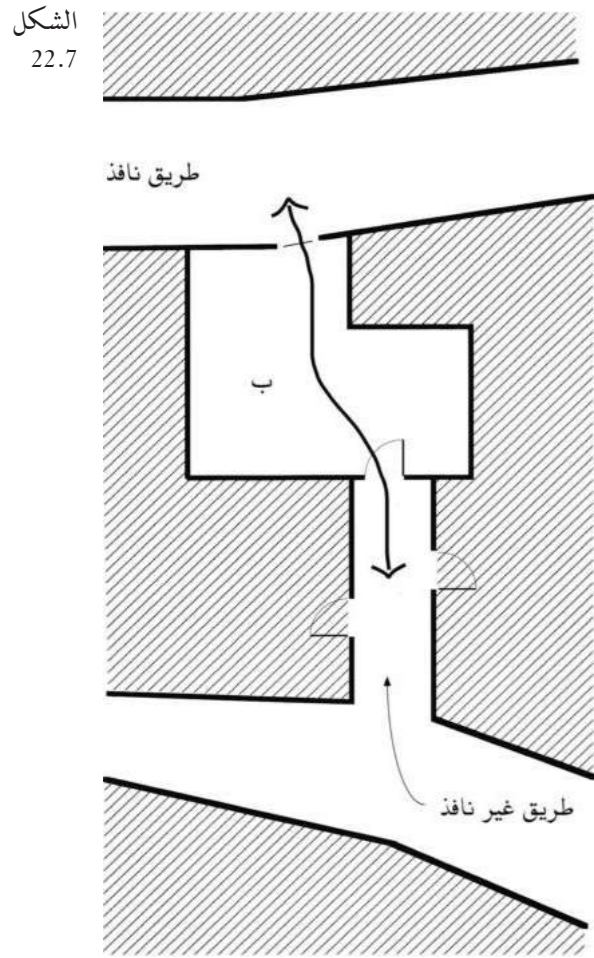

لر يكن له حق الاستطراق في الطريق، بل كان له حائط مصمت فيه. يقول ابن الرامي: «فشكى صاحب الحائط ضرر الهوى (ربما يعني الاهتزاز) الذي هو بسبب الفتح والغلق، فأمرني القاضي برؤيته، فبقي واحد منا يفتح الباب ويغلقه، والآخر ينظر هل يهتز الحائط بسبب الغلق والفتح أم لا، وكان الحائط يهتز بذلك، فأخبرنا بذلك القاضي أبا اسحق بن عبد الرفيح، فأمرنا بقطع الدرب (البوابة) وزواله وهدمه». ¹⁰⁰ ففي هذه النازلة أخذ بمبدأ الضرر في الحكم لأن العلاقة كانت بين فريقين مختلفين متجاورين، وكل ما في الأمر هو أن أحدهما أكبر من الآخر في الحجم، لذلك فقد أزال الشريعة الهيمنة المتوقعة بينهما بحكم اتصال أعيانهما. وهذه من أسس التواجد المستقل.

ولتلخيص الطريق غير النافذ أقول: بغض النظر عن حركية نشوء الطريق غير النافذ، فقد اعتبرته الشريعة ملكاً لمن لهم المرور فيه كفريق واحد يسيطرون على ذلك المكان ويستخدمونه. أي أن الطريق غير النافذ في

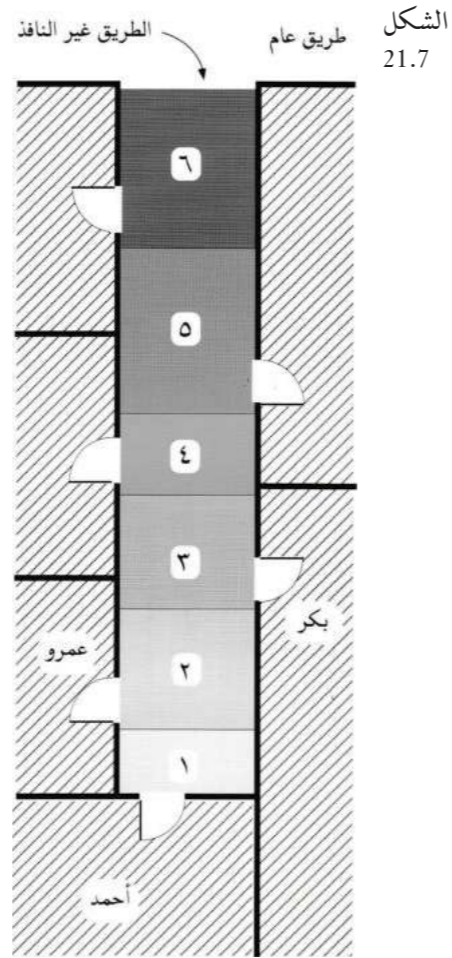

الشكل العلوي مسقط أفقي لطريق غير نافذ تحيط به ستة منازل وتفتح إليه. وتكون السيطرة الجماعية في هذا الطريق بأن يسيطر أحمد على المكان رقم 1، ويسيطر كل من أحمد وعمرو معاً على المكان رقم 2، بينما يسيطر كل من أحمد وعمرو وبكر معاً كفريق واحد على المكان رقم 3، وهكذا بالنسبة لباقي الأماكن. وبهذا يكون المكان رقم 6 تحت سيطرة جميع السكان لأنهم يرون به جميعاً.

ذلك، لأن ذلك ربما أدى إلى إثبات الشفاعة في قول من يثبتها بالطريق، ولأن ذلك يثبت الاستطراق في الدرب الذي لا ينفذ من دار لر يكن لها فيه طريق. ⁹⁹

وجميع الآراء السابقة بشأن الباب تشير إلى أن الشريعة اعتبرت الطريق غير النافذ مكاناً واحداً له أهله (أهل الدرب) الذين يملكونه ويسيطرون عليه كفريق واحد. إلا أن هذا الفريق برغم كبره في الحجم (لأنه مكون من أرباب عدة مساكن) لر تعطه الشريعة الحق في الهيمنة والتسلط على الفرق الأخرى الأصغر المجاورة. لذلك نازلة توضح هذا: فقد اجتمع أهل طريق غير نافذ لعمل بوابة في فم طريقهم، وأجمعوا رأيهم على أن يعملوه في موضع يلاصق حائطاً لرجل، والظاهر هو أن هذا الرجل

قريب من الزقاق، والآخر في داخله. فللقريب من الباب نقل بابه إلى ما يلي باب الزقاق. لأن له الاستطراق إلى بابه القديم. فقد نقص من استطراقه. ومتى أراد رد بابه إلى موضعه الأول كان له، لأن حقه لر يسقط. وإن أراد نقل بابه تلقاء صدر الزقاق لر يكن له ذلك. نص عليه أحمد. لأنه يقدم بابه إلى موضع لا استطراق له فيه... ⁹⁴ فإذا فكرنا في المسألة قليلاً سنجد أن مبدأ الاستطراق هذا مبني على السيطرة الإجماعية لمن هم خلف الباب المحدث نحو صدر الطريق (أي نحو الداخل). وأنه مبني على السيطرة الجماعية لكل سكان الطريق. فيقول ابن عابدين (من المذهب الحنفي) مثلاً: «... لو أراد فتح باب أسفل من بابه والسكة غير نافذة يمنع منه...» ⁹⁵ وفي المجموع (من المذهب الشافعي): «إذا كان لداره باب في وسط درب لا ينفذ، فأراد أن ينقل الباب نظرت، فإن أراد نقله إلى أول الدرب جاز له لأنه يترك بعض حقه من الاستطراق، وإن أراد أن ينقله إلى آخر الدرب ففيه وجهان،...» ⁹⁶

وبالنسبة للمسألة الثالثة وهي زيادة عدد المستخدمين أو المارين خلال نفس الباب، فإن المذاهب الأربعة لها آراء متشابهة. فإذا كانت لرجل دار في زقاق غير نافذ، وظهرها لطريق نافذ (الدارب في الشكل 22.7)، فأراد أن يفتح باباً في ظهر بيته إلى الطريق النافذ، بحيث يجعل للمارة من الطريق النافذ الاستطراق إلى الزقاق غير النافذ لر يجز له ذلك، «لأن الدرب (كما جاء في المجموع) مملوك لأهله لا يعبر أحد أجنبي من زقاقهم، فإذا استأذن أصحاب الزقاق وقال لهم أفتحه ولا أجعله طريقاً، بل أجعل باباً ذا أقفال وترايس لا يمر فيه إلا أهل بيتي وضيفاني ففيه وجهان: ...» ⁹⁷ ومن الآراء المختلفة يستنتج الباحث أنه إذا كان هدف مالك الدار ذات البابين تمكين الناس من المرور من الطريق النافذ خلال الزقاق غير النافذ إلى طريق آخر فإنه يمنع، وذلك لأنه أعطى حق الاستطراق لمن لا حق لهم، أي أنه زاد عدد المارة أو المستخدمين للطريق غير النافذ. ⁹⁸ وأما إذا حاول رجل يملك دارين متلاصقتين، وكل دار منهما تفتح إلى درب غير نافذ (الشكل 23.7) ورفع الحاجز بينهما وجعلها داراً واحدة جاز له أن يستطرق بكلا الدربين. أما إن فتح من كل واحدة منهما باباً إلى الأخرى، أو بنى ممرأ بينهما ليتمكن من الاستطراق من كل واحدة منهما إلى كلا الدربين غير النافذين لر يجز له

قلت لابن القاسم: أرأيت لو أن زقاقاً نافذاً أو غير نافذ، فيه ديار تقوم شتى فأراد بعضهم أن يفتح لداره باباً، ففتح ذلك في الزقاق، وأراد أن يحول باب داره إلى موضع من السكة، فمنعه أهل السكة لكون ذلك لهم. قال: ليس له أن يحدث بإزاء دار جاره أو قربه باباً إذا كانت السكة غير نافذة، لأن جاره يقول: قد كان هذا الموضع من السكة الذي هو حياً لي وتريد أن تفتح باباً في مرفق أفتح فيه بابي فتودني فلا نتركك تفتح حبال باب داري أو قريباً منه، فتحدث علي ما يضرني (وهذه سيطرة جماعية لأنها تعتمد على رأي الجار المتضرر). القول الثالث أن ذلك ليس له. ومن النوادر لأبي عبد الله بن أبي زيد (ت 310)، قال أشهب: سألت مالكا في زقاق غير نافذ، فأردت أن أفتح عليهم باباً غير بابي، أو مرحاضاً غير مرحاضي، أو أقرب بابي إلى بابه، قال: ليس لك ذلك (وهذه سيطرة إجماعية)... وقال ابن زرب (ت 381): لا يجوز له فتحه إلا بإذن جميع أهل الزقاق... ومن كتاب معين الحكام لابن عبد الرفيح قال: وليس لأحد في الطريق غير النافذ فتح إلا عن رض من أهل الزقاق، وهي كالعرضة المشتركة (سيطرة إجماعية)... قال يوسف بن يحيى في الدور التي ليست بنافذة والروابع التي لا تنفذ: ذلك كله مشتركة منافعه بين ساكنيه، ليس لهم أن يحدثوا في ظاهر الزقاق ولا في باطنه حدثاً إلا باجماعهم، من فتح باب أو إخراج مسكن أو حفرة يحفرها أو يواربها. قال المؤلف (ابن الرامي): وهذا هو المشهور وبه القضاء وعليه العمل، وقد نزلت عندنا كثيراً، وما رأيت أحداً من القضاة حكم بغير هذا... ⁹² أي أن السيطرة الإجماعية كانت هي الأعم.

والظاهر هو أن المذاهب الأخرى (بالإضافة للمالكية) كانت تأخذ بقاعدة ذكرها عز الدين بن عبد السلام وهي: أن «الأبواب المشرعة في الدروب المنسدة دالة على الاشتراك في الدروب إلى حد كل باب منها، فيكون الأول شريكاً من أول الدرب إلى بابه الأول، ويكون الثاني شريكاً من أول الدرب إلى بابه الثاني، وكذلك الثالث أو الرابع إلى أن يصير الذي في صدر الدرب شريكاً من أول الدرب إلى آخر الأبواب، ويختص بما وراء آخر الأبواب إلى صدر الدرب على المذهب (الشكل 21.7)». ⁹³ لاحظ أخي القارئ قول ابن قدامة من المذهب الحنبلي في هذه المسألة: «إذا كان لرجلين بابان في زقاق غير نافذ، أحدهما



نرى في الصورة 141.7 من أصيلة بالمغرب ممدداً يؤدي إلى طريق غير نافذة قصير كما هو واضح من الصورتين 142.7 و 143.7 (ملحوظة: الصورة 143.7 قد مرت بنا في الصفحة 10)، فمن الملاحظ في الصورة الأولى وجود الفضلات عند المدخل مقارنة بالصورتين (142.7 و 143.7) اللتين تظهران المكان من الداخل وكأنه فناء داخل المنزل من شدة نظافته مع أنه منطقة مشتركة بين سكان عدة مبان. وعندما سألت عن ملكية ذلك المكان قيل لي إنه ملك للسكان من حوله. وقد لا يكون هذا صحيحاً لأن معظم السلطات في أيامنا هذه لا تترك مثل هذه الأماكن في أيدي السكان بل تقوم بوضع يدها عليها كما مر بنا في فصل «ضباغ المسؤولية». ولكن إصرار السكان بأن هذا المكان لهم وشعورهم بذلك جعلهم يهتمون به ويقومون على نظافته والاستفادة منه. فهو مكان يلعب به الأطفال وتتقابل فيه النساء وينشرن فيه الغسيل وما إلى ذلك من نشاطات. وقد كانت إحدى ربات البيوت تقوم بتنظيف دارها في ذلك اليوم، فأخرجت بعض أمتعتها إلى ذلك المكان وكأنه غرفة لها وليس طريقاً (لاحظ وجود بعض الأواني في الصورة 142.7). هل لاحظت الفرق أختي القارئة وأخي القارئ بين المكانين، الخارج الذي وضع في الإذعاني المشتت والداخل غير النافذ الذي وضع في الإذعاني المتحد؟ والصورة الأخيرة (144.7) هي أيضاً من أصيلة ومن موقع آخر. لاحظ نظافة الطريق غير النافذ والاعتناء به.

أسعار تلك المواد لا يبد وأن تتدنى. فهذا حافز إضافي إلى الحوافز التي تحدثنا عنها في الإحياء في الفصل الثاني.

أما الفائدة الأهم، فهي تخصيص الحمى لجماعة معينة مستحقة له، ومن ثم وضعه في الإذعاني المتحد. فقد قال صلوات الله وسلامه عليه: «لا حمى إلا لله ولرسوله»¹⁰⁴. ويقول الشوكاني في هذا: «قال الشافعي يحتمل معنى الحديث شيئين: أحدهما ليس لأحد أن يحمي للمسلمين إلا ما حماه النبي صلى الله عليه وسلم، والآخر معناه إلا على مثل ما حماه عليه النبي صلى الله عليه وسلم. فعلى الأول ليس لأحد من الولاة بعده أن يحمي، وعلى الثاني يختص الحمى بمن قام مقام رسول الله صلى الله عليه

يوصل إلى ما فيها من غير مؤنة يبتأها الناس وينتفعون بها كالمح والماء والكبريت والقيز (الزفت) والمومياء (مادة تستخرج من الأرض وتستعمل دواء) والنفط والكحل والبرام (نوع رخو من الحجر) والياقوت ومقاطع الطين وأشباه ذلك لا تملك بالإحياء، ولا يجوز إقطاعها لأحد من الناس ولا احتجازها دون المسلمين لأن فيه ضرراً بالمسلمين وتضييقاً عليهم، ولأن النبي صلى الله عليه وسلم أقطع أبيض بن حمال معدن الملح، فلما قيل له إنه بمنزلة الماء العد (الجاري) رده...»¹⁰³ فالشريعة هنا بمنعها إقطاع أو إحياء تلك المناطق التي يلجأ إليها الناس لأخذ المواد الخام فتحت المجال لمن أراد البناء أن يعمل ويحصل على مواد بنائه دون شرائها إن أراد ذلك. فإذا حدث هذا فإن

وقد كثرت الطرق غير النافذة في المدن التقليدية. وفي كثيرها فائدة. فكما هو معلوم فإن العلاقات الاجتماعية بين سكان الطريق غير النافذ أفضل من غيرها مقارنة بالأماكن الأخرى لأسباب كثيرة منها اشتراكهم في نظافتها (الصور 141.7 إلى 144.7). فقد كانت صيانة تلك المناطق ونظافتها من مسؤوليات السكان لأنهم هم الملاك لتلك الأمكنة. وبهذا تقل مساحة المناطق العامة التي كان على المسلمين صيانتها. فأنت أخي القارئ مسؤول عن نظافة وصيانة منزلك، فلا تقوم الدولة بذلك لك. وإذا كان هناك ممر خارج مسكنك، كدرج العمارة ومصاعدها، فإن نظافة وصيانة تلك المنطقة هي من مسؤوليات صاحب العمارة أو جميع السكان، وأنت منهم. لذلك فلن يُلقِيَ السكان بالفضلات لأنهم هم الذين سيقومون بإزالتها إن عاجلاً أو آجلاً. وإذا طبقت نفس الفكرة على الطريق غير النافذ فستخف أعباء تنظيف المدينة. وهذا ما حصل في المدينة التقليدية. فقد كثرت بها الأبنية والطرق التي اعتبرت ملكاً لسكانها. وبذلك نقصت مساحة المناطق العامة في المدينة، وهكذا قلت مصاريف صيانة المدينة (الشكل 4.2 و 5.2 ص 85). وستتوسع في هذا الموضوع في الفصل التاسع بإذنه تعالى.

الحمى

هناك مكان رابع لم يكن ذا تأثير كبير في تركيب البيئة داخل أسوار المدن، ولكنه أثر في تركيب البيئة التقليدية عموماً، ووضعه الشريعة أيضاً في الإذعاني المتحد، وهو الحمى. فهناك أعيان وأماكن تتعلق بها مصلحة المسلمين كالأنهار والأراضي المتروكة حول القرى ليستعملها أهلها للرعى والحصاد، فوقع هذه الأماكن تحت ملك فرد قد يبطل الانتفاع بها، لذلك كانت تحمى، أي يمنع الناس من إحيائها وامتلاكها فرادى، فهي لعموم المسلمين. فالحمى هو المكان المحمي، وهو خلاف المباح.¹⁰¹ فقد قال صلوات الله وسلامه عليه: «المسلمون شركاء في ثلاث، في الكلاً والماء والنار»¹⁰². وقد قاس الفقهاء على الكلاً والماء والنار وأضافوا إلى الحمى مصادر الأعيان الأخرى الأساسية للحياة كالمحاجر لحجر البناء. فيقول ابن قدامة: «... إن المعادن الظاهرة وهي التي

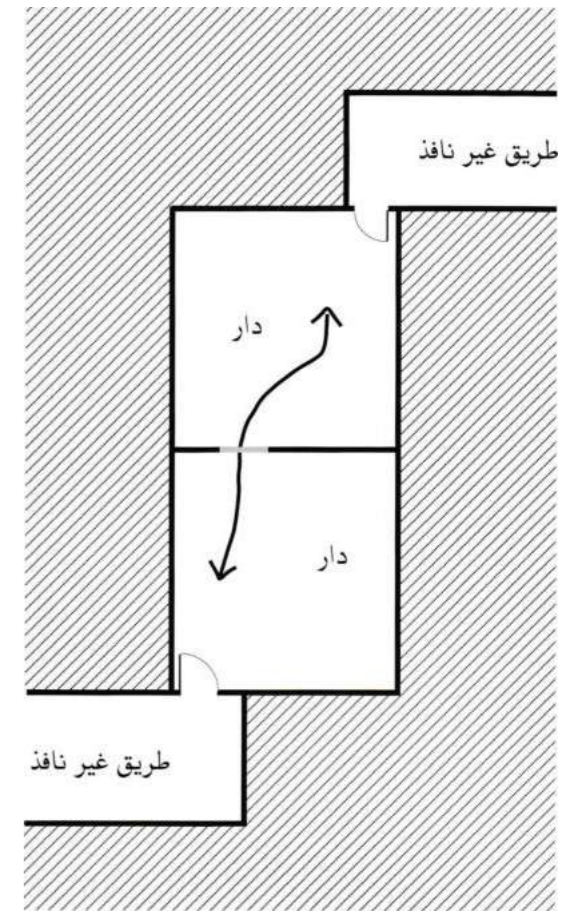

هناك أمثلة للشكل العلوي لعقار ذي بابين إلى طريقين غير نافذين في موضع آخر من الكتاب. أنظر إلى الدار رقم 9 في الشكل 14.8 ص 316.

الإذعاني المتحد. ولقد لجأت الشريعة إلى إذن الشركاء، أي اتفاقهم للحكم على كل فعل قام به أحدهم في باطن الطريق، ولم تأخذ الشريعة بمبدأ الضرر لاشتراكهم في ملكية ذلك المكان ومنافعه. لذلك، فقد كانت هناك عدة وسائل للسيطرة المشتركة على الطريق، منها أنه إذا لم يعترض الشركاء لفعل أحدهم فقد اعتبرت الشريعة هذا الصمت بمثابة موافقة ضمنية منهم لذلك الفعل، ومنها أن السيطرة الإجماعية هي الوسيلة لحل الخلاف بين الشركاء في كل فعل بباطن الطريق، وأن السيطرة الجماعية هي الوسيلة لحل الخلاف في كل فعل بظاهر الطريق كفتح الباب. وجميع وسائل السيطرة هذه انبثقت من اتفاق أفراد الفريق المسيطر وليس من أي تدخل خارجي إلا في حالات النزاع حيث استخدمت أحد الوسائل الثلاث في استنباط الحكم. ولهذا نتوقع أن تكون المناقشات والحوار وبالتالي الاتفاق بين الشركاء في الطريق هي الحركية التي صاغت الطريق غير النافذ.

وسلم، وهو الخليفة خاصة،...»¹⁰⁵ وقد قال أكثر الفقهاء بالقول الثاني وذلك لأن الرسول صلى الله عليه وسلم حمى جبلاً بالنقيع لخيال المسلمين من الأنصار والمهاجرين، ولأن أبا بكرراً حمى بالربذة (إسم منطقة)، ولأن عمر بن الخطاب حمى من السرف. فمعنى الحديث بذلك لا حمى إلا على مثل ما حماه الله ورسوله للفقراء ولمصالح المسلمين. وقد استخدم صلوات الله وسلامه عليه هذا اللفظ بالنهاية وذلك لأن العزيز منهم في الجاهلية كرئيس القبيلة، كان ينفرد بالحمى لنفسه بأن يحدد أرضاً لا ترعى فيها إلا ماشيته. فهى الرسول صلى الله عليه وسلم عن ذلك.¹⁰⁶

ومن هذا يتضح أن الحمى كان في عهده صلوات الله وسلامه عليه لعموم المسلمين. ولكن الذي حدث هو أن الحمى بدأ يأخذ نوعاً من التخصيص لجماعة من المسلمين. ولا أدري كيف حدث هذا شرعاً. فيقول أبو يعلى الخنبلي في مراتب تخصيص الحمى: فإن كان الحمى «لكافة الناس تساوى فيه جميعهم من غني وفقير، ومسلم وذمي، في رعي كئله لئله وماشيته. وإن خص به المسلمون اشترك فيه أغنياءهم وفقراءهم، ومُنِع منه أهل الذمة. وإن خص به فقراء المسلمين منع منه الأغنياء وأهل الذمة. ولا يجوز أن يخص به الأغنياء دون الفقراء، ولا أهل الذمة دون المسلمين. وإن خص به نعم الصدقة أو خيل المجاهدين، لم يشركهم فيه غيرهم. ثم يكون الحمى جارياً على ما استقر عليه من عموم وخصوص...»¹⁰⁷ ويتضح هذا التخصيص أكثر من قول أبي يوسف: «ولو أن أهل قرية لهم مروج يرعون فيها ويحتطبون منها قد عرف أنها لهم فهي لهم على حالها يتبايعونها ويتوارثونها ويحدثون فيها ما يحدث الرجل في ملكه، وليس لهم أن يمنعوا الكلاً ولا الماء، ولأصحاب المواشي أن يرعوا في تلك المروج ويستقوا من تلك المياه...». ويقول أبو يوسف أيضاً مؤكداً سيطرة مستخدم الحمى على حماهم: «... والكلاً لا يباع ولا يدفع معاملة. ولو لم يكن لأهل هذه القرية الذين تكون لهم هذه المروج وفي ملكهم موضع مسرح ومرعى لدوابهم ومواشيهم غير هذه المروج، كما لأهل كل قرية من قرى السهل والجبل، فإن لكل قرية من قرى السهل والجبل موضع مسرح ومرعى ومحتطب في أيديهم وينسب إليهم وترعى فيه مواشيهم ودوابهم ويحتطبون منه، وكانوا متى أذنوا للناس في رعي تلك المروج والاحتطاب منها

وأضر ذلك بهم ومواشيهم ودوابهم كان لهم أن يمنعوا كل من أراد أن يرعى فيها أو يحتطب منها، وإن كان لهم مرعى وموضع احتطاب حولهم ليس له مالك فإنه لا ينبغي لهم ولا يحل لهم أن يمنعوا الاحتطاب والرعى من الناس».¹⁰⁸

وفي قول أبي يوسف السابق إشارة إلى أن الحمى المخصص لأهل قرية ما هو أمر شائع في البيئة التقليدية. فكل قرية كانت لها أرض محمية مخصصة لأهلها لاحتطابهم ولرعي مواشيهم ونحوه. ومن قول أبي يوسف يتضح أيضاً أن الفريق المسيطر على الحمى هم المستخدمون المالكون وذلك لأن لهم الحق في منع من قد يضر بهم. أي أن الحمى في الإذعاني المتحد. فهناك نوازل تشير إلى أن الحمى قُسم فيما بعد بين أهل القرية، إشارة إلى أنه ملك لهم. فقد سئل ابن رشد «عن أهل قرى أسلموا عليها وتعاورتها وراثه بينهم من بعدهم مع مرور الأعوام، وكانت لهم بين تلك القرى مساح لا فضل لأحد منهم على سائر أرباب تلك القرى فيها. ثم إن من توارث تلك الأرضين من بينهم اتفق ملوئهم، واجتمع رأيهم، على قسمة تلك المساح بينهم، فاقتسموها عن رضى من جميعهم بحسب حصصهم، وحضر تلك القسمة بينهم القاضي ببلدهم وأنفذها وصار حظ كل واحد منهم من أرباب تلك القرى معيناً معلوماً... فأجاب (ابن رشد): إن كانت تلك المساح التي اقتسموها في داخل قراهم غير خارجة ينفردون بالسرح فيها ولا يصل أحد من غيرهم إلى السرح فيها إلا بالدخول إليها من قراهم، فالقسمة فيما بينهم جائزة نافذة على ما تقرروا عليه من أنها ملك لهم، ليس لأحد منهم حجة في نقضها لرضاهم، وباللله التوفيق».¹⁰⁹ هل رأيت كيف أن الشريعة دفعت جميع أماكن البيئة إلى الإذعاني المتحد.

وأخيراً، لتلخيص هذا الفصل أقول: إن دفع الشريعة للأماكن العامة (الفناء، والطريق العام والطريق غير النافذ والحمى) المحيطة بالعقارات الخاصة إلى الإذعاني المتحد أدى إلى ظهور وسائل مكنت المسلمين من السيطرة على هذه الأماكن، وهذا أدى إلى بيئة ازداد فيها عدد المالكين المسيطرين. وإذا جاز التعميم يمكننا القول بأن عدد المالكين المسيطرين في الأماكن العامة يساوي عدد المستخدمين لتلك الأماكن، وهذه هي أهم أسس التواجد المستقل.

حجم الفريق وحجم العين

الفصل الثامن

فيه أخي القارئ فسترى عظم الشريعة ومدى نجاحها في المحافظة على الأعيان في الإذعاني المتحد عند انتقالها عبر آلاف السنين بين أيدي الفرق مع إيجاد مناخ يضمن حقوق وحريات الفرق. فيالها من شريعة مكتملة !

إن علاقة حجم الفريق بحجم العين أو المكان مسألة مهمة للمسؤولية. ففي الفريق الكبير قد تتبعثر المسؤولية بين أفراد الفريق مما يؤثر على حالة العين، أو قد يتفقون فيما بينهم لصالح العين. وكنا قد قلنا في الفصل الرابع إن تغيير شخصية الفريق تأتي من سببين: الأول هو مدى ابتعاد الفريق وقربه من العين كالدرب المشترك بين عدة منازل والذي يملكه السكان من حوله فيبعد فريقه ويصبح خارجياً عندما تُصدر الدولة قانوناً تمتلك بمقتضاه الدرب. وكما رأينا في سواد العراق فإن الفريق المالك بدلاً من أن يكون الأفراد الغانمين أصبح بيت مال المسلمين، وبذلك ابتعد الفريق المالك وأصبح خارجياً. وينطبق هذا المثل على السيطرة أيضاً، فكما رأينا في الأرض الزراعية في مصر فقد أصبحت الدولة هي الفريق المسيطر، وبهذا بُعد الفريق المسيطر وأصبح خارجياً مما أثر عليها سلباً. كما قلنا إن السبب الثاني لتغير شخصية الفريق هو تغير حجمه، فالمنزل قد يرثه عدة أبناء ويصبحون شركاء فيه كفريق واحد، وبهذا يزيد عدد أفراد الفريق المالك وتتبعثر المسؤولية بينهم. أو قد يحدث العكس، فقد يقوم

قد يظهر هذا الفصل غير مهم لأنه يركز على تفاصيل دقيقة لا تبدو مؤثرة لتكوين البيئة، إلا أن مجموع هذه التفاصيل ذات أثر قوي على حال أعيان البيئة؛ لذلك فهذا الفصل من أهم الفصول، وسيريك أخي القارئ كيف أن الشريعة وضعت مبادئ أدت إلى حرية الفرق وفي الوقت ذاته ألانت البيئة وجعلتها قابلة للسياغة التي تلائم الأجيال المتعاقبة. فلكي تبقى العقارات في الإذعاني المتحد عبر مئات السنين ولكل الأجيال لابد للبيئة من أن تكون على قدر من اللينة تلائم تغير وتعاقب الأيدي التي تملك العقارات عبر الأجيال المتتالية. فالبيئة وأعيانها تعيش مئات بل آلاف السنين. فكيف تم نقل هذه الأعيان والأماكن من أيدي مالكة إلى أخرى عبر هذه السنين والمحافظة عليها في الإذعاني المتحد؟ هذا هو موضوع هذا الفصل. وسأضرب مثلاً لتوضيح الفكرة: إذا كانت لديك جوهرة ثمينة وأردت أن تنقلها من مكان لآخر وعلمت أن عدة أفراد سيتناقلونها حتى تصل إلى ذلك المكان، فما هي المبادئ التي ستضعها لترشد أولئك الذين سيحملونها حتى لا تُخدش جوهرتك أيّ خدش يقلل من قيمتها؟ فأعيان وأماكن البيئة هي الجوهرة، والأيدي الناقلة هي الفرق المالكة المسيطرة، ومبادئ الشريعة هي المبادئ التي حاولت المحافظة على الجوهرة. فهذا الفصل قد يبدو مملاً للوهلة الأولى لكثرة تفاصيله، ولكن إذا ما تأنيت

الصدقة

الصدقة هي تملك العين مجاناً في الحال تملكاً يراد به الثواب ووجه الله سبحانه وتعالى، وتتم بالقبض ولا يجوز الرجوع فيها بحال بعد أن يقبضها المتصدق عليه. وقد حث الإسلام المسلمين على التصديق. وهذا أمر معروف وثابت في القرآن والسنة.³ فكثيرة هي الآيات التي حثت المسلمين للتصدق على الفقراء والمحتاجين والأقارب وغيرهم كقوله تعالى: «إِنْ تُبْدُوا الصَّدَقَاتِ فَنِعِمَّا هِيَ وَإِنْ تُخْفُوهَا وَتُؤْتُوهَا الْفُقَرَاءَ فَهُوَ خَيْرٌ لَكُمْ...» البقرة: 271». وكانت العقارات من ضمن ما تصدق به المسلمون على بعضهم البعض. ومتى تصدق المسلم بداره للآخر فإن الدار تبقى في نفس النموذج الإذعاني (المتحد) ولكن بفريق آخر. إلا أن البعض من الناس تصدقوا بأجزاء من عقاراتهم أو أعيانهم بطريقة أدت إلى زيادة عدد أفراد الفريق المالك للعقار. فقد سئل فقيه مثلاً عن نازلة تصدق فيها رجل بداره على أولاده الثلاثة بالسوية بينهم، وحاز كل منهم نصيبه، ثم بعد ذلك تصدق عليهم بعلو تلك الدار واستثنى لنفسه بيتاً (غرفة باللهجة الدارجة) من الدار ورضوا بذلك كله وحازوه، ثم تصدق على بعض أولاده ثانياً بنصيبه هو من الدار، ثم باعه عنهم لدين كان عليه لأجنبي، ثم قام بعض الأولاد المتصدق عليهم ثانياً (وربما بعد وفاة الأب) بعد رشد الأخ الصغير وطلبوا رد البيع، فهل لهم مقال في إبطال البيع أم لا؟⁴ الإجابة على هذه النازلة ليست مهمة بالنسبة لنا الآن، ولكن المهم هو أن تصدق الأب لأبنائه أدى إلى وضع تشارك فيه الأبناء في بعض منافع الدار كالمدخل والمرحاض ونحوه بعد وفاة الأب. أي أن عدد أفراد الفريق المالك قد زاد من فرد واحد إلى عدة أفراد لتلك الأعيان. والذي قد يحدث هنا مستقبلاً هو انقسام الدار بينهم إلى أجزاء أصغر بحيث يصير لكل واحد منهم جزء معلوم، وبهذا يتحول العقار الكبير الذي كان في الإذعاني المتحد إلى عقارات صغيرة في الإذعاني المتحد أيضاً، وقد يضر هذا بالدار، لأن لكل نوع من العقارات حجم معين مناسب مطلوب، إذا صغر عنه قل الانتفاع به.

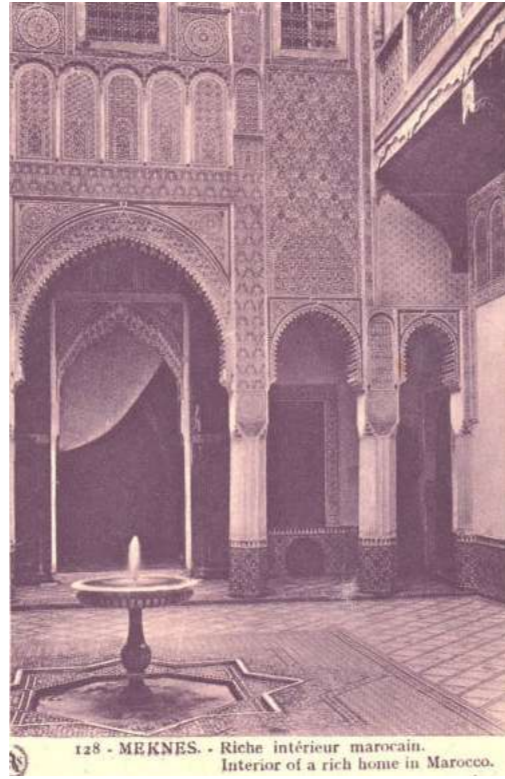

4.8

الزراعية إذا قلت مساحتها عن قدر معين. فكيف إذاً يكون الاتزان بين حجم الفريق وحجم العين؟ سيحاول هذا الفصل الإجابة على هذا السؤال.

من الملاحظ عموماً بأن حجم الفريق ليس له حدود، فقد يكون فرداً واحداً أو عدداً كبيراً من الأفراد كجماعة المسلمين أو الدولة، أما حجم العين فلها حدود معينة من حيث الانقسام في الشريعة. فهناك ثلاثة أنواع من الأعيان أو الأماكن في البيئتين التقليدية لابد من توضيحها أولاً: أعيان أو عقارات تقبل القسمة بالمنزل؛ وأعيان تقبل القسمة ولكن إن قُسمت فهناك ضرر على أصحابها كالمرحاض؛ وأعيان لا تقبل القسمة كالرحى. ويقول أحمد إبراهيم مفسراً: «والمراد بما لا يحتمل القسمة ما لا يصير منتفعاً بأجزائه بعد القسمة أصلاً، أو ينتفع بها انتفاعاً آخر غير الانتفاع الذي كان لها من قبل. والمراد بما يقبل القسمة ما يبقى منتفعاً بكل جزء من أجزائه بعد القسمة والإفراز الانتفاع الأول».² والآن لنمر سريعاً على الحركات التي أثرت على حجم كل من العقار والفريق في البيئتين التقليدية، وهي الصدقة والهبة والفرائض والشفعة وصفقات البيع والشراء، ثم نرى تأثيرها على البيئتين التقليدية من خلال مبادئ التقسيم.

1.8



2.8



3.8



تحدثنا في الفصل الرابع عن تأثير مبادرة الفرق على الأعيان، وكيف أن بُعد الفريق وزيادة حجمه تؤثر على حالات الأعيان. وهذا الفصل سيركز على الحركات التي أثرت على حجم الفريق وبعده مقارنة بحجم العقار. وترينا الصور أمثلة لبعض العقارات التي ساء حالها إما لكبر حجم الفريق المالك المسيطر أو لبعده. فالصورة 1.8 من الطائف لطريق غير نافذ. وقد رأينا في الفصل السابق كيف أن الطريق غير النافذ كان مكاناً يعكس اهتمام السكان به من حوله. وهنا نرى طريقاً لا يستخدمه ساكنوه لبعدهم عن الموقع ما أدى إلى تحوله لمجمع لنفايات السكان من حوله. والصورتان 2.8 من جدة و 3.8 من الخبر ببلاد الحرمين أمثلة لمبان فقد ملاكها الاهتمام بها لبعدهم عنها ما أدى إلى تداعي حوائطها. أما الصورة 4.8 بالصفحة المقابلة فهي منظر لساحة منزل لأحد الأثرياء بمكناس بالمغرب. لاحظ التضاد من حيث الاهتمام بالأعيان. وهنا ملحوظة: يجب أن لا نسيء الفهم بأن الثراء والفقير هما العاملان المتسببان في حالات الأعيان برغم أنها يؤثران عليها كما وضحتنا في الفصل الرابع في الحديث عن الشكل 5.4 ص 152

شخص بشراء عقار تملكه شركة فتتركز المسؤولية فيه. وكنا قد استخدمنا عبارتي «فريق صغير» و «فريق كبير» للتعبير عن حجم الفريق، وعبارتي «تبعثر» المسؤولية عند زيادة عدد أفراد الفريق، و «تركز» المسؤولية عند نقصان عدد أفراد الفريق.¹ وقلنا إن هناك علاقة قوية بين حجم الفريق المالك أو المسيطر وبعده عن العين أو المكان: فكلما كبر حجم الفريق المالك أو المسيطر كلما بُعد ذلك الفريق عن العين، كالمنازل الصغيرة الذي تملكه الشركة والتي لن تتمكن من السكن فيه بجميع أفرادها. كما قلنا بأن هناك علاقة تناسبية أخرى بين حجم العين من جهة، وحجم وبعده الفريق من جهة أخرى. فعادة ما يكون مالك العقار الكبير فريق كبير وبعيد كالحديقة العامة التي تملكها الدولة. ومن البدهي وجود شواذ لهذه القاعدة، فقد يملك الطفل قصرًا كبيراً، أو على العكس، فقد يشترك عدة أفراد في ملكية منزل صغير وسيطرون عليه. كما قلنا أيضاً أن المقصود بالمبادرة هي المثابرة إلى التحرك والتصرف في كل ما هو مطلوب لمصلحة العين أو المكان والاهتمام به. وأن مبادرات الفرق وبالتالي حالات الأعيان مرتبطة ارتباطاً وثيقاً باستيطان الفرق. فالفرق المستوطنة هي التي تبادر لاتخاذ القرارات لصالح أعيانها، ولا تنتظر أمر أحد أو استئذان أحد لفعل ذلك. أما الفرق البعيدة فقد لا تعرف صالح العين، ومتى عرفته فقد لا تتحرك، ومتى تحركت فقد لا تتصرف بحرص. وعرفنا الفريق المستوطن بأنه أكبر عدد ممكن من الأفراد الساكنين أو المستخدمين مجتمعين كفريق واحد إذا كان الأمر يهمهم. ولهذا فإن الفريق الصغير قد لا يجتهد لمصلحة العين؛ وبالمثل، فالفريق الكبير لا يستخدم العقار، وبالتالي هو بعيد عنه وقليل المبادرة لتبعثر المسؤولية بين أفراده الكثيرين، فهو أيضاً سلبي المبادرة. وكما رأينا في الفصل السابق فإن الشريعة وضعت الأماكن العامة في الإذعاني المتحد المتميز باستيطان فرقه. فالفريق المالك المسيطر هو المستخدم المتواجد بالمكان. وباختصار، كلما صغرت العين أو صغر المكان الذي يسيطر عليه المالك الساكن دون تدخل خارجي كلما كان التواجد مستقلاً. إلا أن هناك حدوداً لهذه القاعدة، فإذا صغر العقار أكثر مما يجب فقد يفقد الفريق المالك الاهتمام بالعقار الذي يملكه أو قد لا يكون العقار مُتَّجِماً أو ذا عطاء كالأراضي

ومن جهة أخرى فإن الصدقة بعين لا تقبل القسمة كالرحى ستؤدي إلى زيادة عدد أفراد الفريق. فقد تصدق رجل مسن على حفيده بغرفة واحدة وبربع البئر والمرحاض والطرق في الدار. ففي هذه الحالة ازداد عدد أفراد الفريق المالك للبئر لصعوبة قسمتها وأصبح فريقاً كبيراً. وهناك الكثير من النوازل التي تشير إلى أن التصدق بأجزاء من العقارات كان أمراً شائعاً في البيئة التقليدية.⁵ وهذا سيؤثر على كل من حجم الفريق والعين ومن ثم على مبادرات أفراد الفرق وبالتالي على حال العقار.

وباختصار، إن تصدق الناس بعقارات لآخرين سيوزع الثروات بين أفراد المجتمع وسيزيد من عدد الفرق المالكة المسيطرة في البيئة. وهذه إحدى صفات التواجد المستقل. أما إذا تصدق الرجل بجزء من عقاره فإن في هذا أيضاً توزيعاً للثروة بين الناس وله فوائد اقتصادية (ولن نتطرق لها هنا)، ولكنه سيؤدي إلى زيادة أفراد الفريق لنفس العين. فهل معنى هذا تبعثر المسؤولية؟ أقول: إن الصدقة أدت إلى حركية لا بد منها لتوزيع الثروات بين الناس، لذلك حبذتها الشريعة ووضعت حلولاً تعالج مسألة ازدياد عدد أفراد الفريق حتى لا تتبعثر المسؤولية بينهم كما سنرى بإذنه تعالى.

الهبة

الهبة هي إحدى الحركات التي أثرت على كل من حجم الفريق وحجم العقار. وباختصار نقول: إن مبادئ الهبة في الشريعة تؤدي بالعقار الموهوب إلى الإذعاني المتحد، هذا بالإضافة إلى أن هذه المبادئ تزيد من نسبة الفرق المسيطرة المالكة في البيئة وذلك لإصرار جمهور فقهاء المذاهب الأربعة على قسمة العين الموهوبة حتى يقل عدد أفراد الفريق. وتم هذا من خلال شروط الهبة.

وللتوضيح نقول: إن الهبة والصدقة والهدية والنحلة والعطية معانيها متقاربة، وكلها تملك في الحياة بغير عوض، والعطية إسم شامل لهم جميعاً.⁶ والهبة تطلق «بالمعنى الأعم على أنواع الإبراء، وهو هبة الدين من هو عليه». «وتطلق الهبة بالمعنى الأخص على ما لا يقصد له بدل...»، وفي بدائع الصنائع للكاساني (ت 587): «... المقصود من الهبة هو اكتساب المدح والثناء بإظهار الجود

والسخاء...». والفرق بين الهبة والهدية هو أن الهدية هي ما يلزم به الموهوب له عوضه، وهذا لا يكون في الهبة. والفرق بين الصدقة وغيرها، هو أن الصدقة هبة ما يرجى بها ثواب الآخرة.⁷ وللهبة شروط قد لا تتعلق بموضوعنا الحالي كأن يكون الواهب بالغاً وعاقلاً وحرراً ولا يكون مكرهاً ولا محجوراً عليه ولا يكون مريضاً مرض الموت. كما يشترط أن يكون الموهوب له موجوداً وذلك لأن من تمام الهبة القبض فلا يتصور ممن ليس موجوداً القبض.⁸

والظاهر هو أن الهبة كانت مسألة منتشرة في البيئة التقليدية، فقد أكثر الناس من الهبات مكافأة منهم لبعضهم البعض لأسباب كثيرة كإظهار كرمهم أو فرحتهم أمام الآخرين أو طلب الأجر من الله سبحانه وتعالى وهكذا، وهذا واضح من كثرة نوازل الهبة، ومن تفصيل الفقهاء لأحكامها، ومن كتابة فصول مخصصة لها في كتب الفقه. وهذا الانتشار للهبة هو بالتأكيد استجابة لحضه صلوات الله وسلامه عليه للمسلمين على الهبة. فقد حث نبي هذه الأمة أفرادها على التهادي لتصفية القلوب. فقد قال صلوات الله وسلامه عليه: «تهادوا تحابوا»، وفي حديث آخر قال: «تهادوا تزدادوا حباً». وروى مالك في الموطأ حديثاً عن الرسول صلى الله عليه وسلم أنه قال: «تصافحوا يذهب الغل وتهادوا تحابوا وتذهب الشحناء»⁹ ومن جهة أخرى فقد حثنا رسولنا الحبيب على قبول الهدية مهما قلت في ثمنها أو نوعها. فقد روي عن أم حكيم الخزاعية قالت: «قلت: يا رسول الله تكره رد اللطف. قال: ما أقبحه لو أهدي إلي كراع لقبلت»، والكراع ما دون الكعب من الدابة. وفي المجموع: «ولا يستتف أن يهب القليل ولا أن يتهب القليل، لما روى أبو هريرة قال: قال رسول الله صلى الله عليه وسلم: لو دعيت إلى كراع لأجبت، ولو أهدي إلي كراع أو ذراع لقبلت»¹⁰ ولهذا نتوقع أن تكون هبة الأعيان قد كثرت بين الناس في البيئة التقليدية، وهذا قد يؤدي إلى تغير حجم الفريق. فقد يهب الرجل دكاناً لآخر في غمرة فرح تلقيه نبأ ساراً ثم يتردد في تسليمه، فهل يبقى الدكان معلقاً بينهما ويزيد حجم الفريق المالك للدكان إلى رجلين؟ أو قد يهب الرجل جزءاً من داره لآخر، فهل يصبح الإثنان (الواهب والموهوب له) شريكين في الدار بعد الهبة؟ فكيف تعاملت الشريعة مع هذه المسائل؟

القبول والقبض

يستنتج بعض الفقهاء من حديثه صلوات الله وسلامه عليه: «من جاءه من أخيه معروف من غير إشراف ولا مسألة فليقبله ولا يردّه فإنما هو رزق ساقه الله إليه»، فيستنتجون أن الهدية تفتقر إلى القبول لقوله صلى الله عليه وسلم «فليقبله»¹¹. «وعن أم كلثوم بنت أبي سلمة قالت: لما تزوج النبي صلى الله عليه وسلم أم سلمة قال لها: إني قد أهديت إلى النجاشي حلة وأواقي من مسك ولا أرى النجاشي إلا قد مات، ولا أرى هديتي إلا مردودة، فإن رُدت علي فهي لك. قالت: وكان كما قال رسول الله صلى الله عليه وسلم، وردت عليه هديته فأعطى كل امرأة من نسائه أوقية مسك، وأعطى أم سلمة بقية المسك والحلة، رواه أحمد». ويستدل الفقهاء من هذا الحديث أيضاً بأن الهبة لا تتم إلا بالقبول لأنه صلى الله عليه وسلم قبضها عندما عادت، ولو كانت تملك بمجرد قبضها لصارت ملكاً للنجاشي ولما قبضها رسول الله صلى الله عليه وسلم.¹² «وعن عائشة أن أبا بكر الصديق كان نحلها جادّ عشرين وسقاً من ماله بالغابة، فلما حضرته الوفاة قال: يا بنية إني كنت نحلتك جاد عشرين وسقاً، ولو كنت جدّدته واحترثته كان لك، وإنما هو اليوم مال وارث فاققسموه علي كتاب الله. رواه مالك في الموطأ». ويستنتج الفقهاء من هذه الحادثة أن الهبة إنما تملك بالقبض لقول أبا بكر: «لو كنت جدّدته واحترثته كان لك». فيقول الشوكاني: «وذلك لأن قبض الثمرة يكون بالجذاذ وقبض الأرض بالحرث. وقد نقل ابن بطال اتفاق العلماء أن القبض في الهبة هو غاية القبول. قال الحافظ وغفل عن مذهب الشافعي، فإن الشافعية يشترطون القبول في الهبة دون الهدية». وفي المجموع، وبالاستناد لما قاله أبو بكر رضي الله عنه: «ولا يملك الموهوب منه الهبة من غير قبض لما روت عائشة رضي الله عنها...»¹³ وفي المجموع أيضاً: «وفرّق الحنابلة بين المكيل والموزون وغيرهما، فالمكيل والموزون لا يصح التملك بغير قبض، أما في غيرهما يصح بغير القبض لما روي عن علي وابن مسعود رضي الله عنهما أنهما قالاً: الهبة جائزة إذا كانت معلومة قبضت أو لم تقبض؛ وهو قول مالك وأبي ثور. وعن أحمد رواية أخرى لا تلزم الهبة في الجميع إلا بالقبض، وهو قول أكثر أهل العلم.

قال المروزي: اتفق أبو بكر وعمر وعثمان وعلي، على أن الهبة لا تجوز إلا مقبوضة، ويروى ذلك عن النخعي والثوري والحسن بن صالح والعنبري والشافعي وأصحاب الرأي كما ذكرنا»¹⁴. ومن هذا ترى أخى القارئ أن الهبة لا بد وأن تقبض حتى تتم الهبة. وهذا معناه دفع العقار أو العين إلى الإذعاني المتحد مرة أخرى، ولكن لفريق آخر قد يكون أصغر. وبهذا يزداد عدد الفرق المالكة المسيطرة في البيئة، لأن الفريق المالك الجديد قد يكون فريقاً لم يملك عقاراً قبل الهبة.

ولتتم عملية القبض أعطى الفقهاء آراءً مختلفة، فمنهم من رأى قسمة العقار وتسليمها للموهوب له، فإذا وهبت الدار دون الأثاث مثلاً فلا بد من تخلية الدار من الأثاث لتتم الهبة وهكذا، مؤكدين بذلك دفع الأعيان للإذعاني المتحد.¹⁵ ومنهم من رأى مشاركة الموهوب له في سكنى الدار الموهوبة كالقبض لتنام الهبة. فقد سئل فقيه عمن وهب لرجل نصف داره ثم سكنها معاً؟ فأجاب: «لا ينفذ شيء من الهبة حتى يقتسمها سكنها جميعاً شطرين على المراضاة، وإن لم تكن قسمة صحيحة في الأصل، فإن الهبة تنفذ عند سكنها على اقتسام وتراض وإن لم تكن قسمته صحيحة في الأصل». وفي نازلة أخرى سئل اللؤلؤي «عن رجل وهب نصف داره وهو ساكن فيها، فدخل الموهوب له فساكنه فيها وصار حائزاً بالسكنى والارتفاق منافع الدار، والواهب منه على حسب ما يفعله الشريك في السكنى. فأجاب: ذلك حوز تام، والهبة نافذة له، وكذلك كل من وهب جزءاً من مال أو دار تولى احتياز ذلك مع واهبه وشاركه في الاغتلال والارتفاق فهو قبض وحوز...»¹⁶ وفي هاتين النازلتين قسمت أكثر أعيان الدار الواحدة إلى قسمين ومن ثم وضع كل قسم في الإذعاني المتحد بفريق مكون من فرد واحد. ولكن كما ترى أخى القارئ فهناك أعيان في الدار كالمرحاض والمر والدهليز مشاعة في ملكيتها بين اثنين (أي بين الواهب والموهوب له)، أي أنها في الإذعاني المتحد ولكن الفريق مكون من رجلين، وقد يهب أحدهما نصيبه مستقبلاً لرجل ثالث. فكيف إذا تعاملت الشريعة مع هبة المشاع؟

هبة المشاع

عند اشتراك عدة أفراد في ملكية عقار واحد يقال إن الملكية مشاعة بينهم. أي أن حصة كل فرد شائعة، أي غير مقررة، لذلك فإن كل جزء من أجزاء العقار المشترك مهما صغر يعتبر شركة بين الشركاء، ويقال ملك مشاع (بفتح الميم أو ضمها)، أي مشترك بين اثنين فأكثر، وقد تكون الشركة خاصة بين أناس معينين، وقد تكون عامة كالأرض التي يشترك فيها أهل قرية للارتفاق بها. وتسمى حصة كل واحد من الشركاء «شقصاً». وقد وهب المسلمون الشقص بعضهم لبعض، فقد يملك رجل عمارة سكنية مع أخيه، فيهب لابنيه الاثنين نصيبه، وبهذا يزداد عدد أفراد الفريق المالك من اثنين إلى ثلاثة، وبهذا قد تتبعثر المسؤولية بينهم. أخى القارئ، أنظر كيف تحاول الشريعة من خلال الهبة تقسيم العقار المشاع في ملكيته، أي تحويله من عقار ذي فريق كبير في عدد أفرادهِ إلى عقارات أصغر بالإصرار على القسمة وإفراز حق الموهوب له وتسليمه له؛ وبهذا يزداد عدد الفرق المالكة في البيئَة ولكن بأعيان أو عقارات أصغر. للتفصيل أقول بأن هبة المشاع إما أن تكون في عين لا تقبل القسمة كالطاحونة، أو في عين تقبل القسمة كالأرض والدار. ففي العين التي لا تقبل القسمة فهبة الشقص جائزة بالإجماع. وفي هذا يقول أحمد ابراهيم: «فإذا قبضها الموهوب له شائعة صح القبض وتم الملك. وأما هبة المشاع فيما يقبل القسمة فإنها تكون صحيحة وقت العقد فلا يضر الشيوع وقتئذٍ». ولكن يشترط لتمام الملك فيها أن تقسم العين ويفرز الموهوب له نصيبه ويسلم له مقسوماً مفرزاً.¹⁷ وهذا الرأي هو للأحناف والحنابلة وبعض المالكية. أما جمهور الشافعية فلم يروا ضرورة قسمة العقار لتمام الهبة، فيقول الشافعي: «وإذا وهب الرجل لرجلين بعض دار لا تقسم، أو طعاماً أو ثياباً أو عبداً لا ينقسم، فقبضاً جميعاً الهبة فالهبة جائزة كما يجوز البيع. وكذلك لو وهب اثنان داراً بينهما، تنقسم أو لا تنقسم، أو عبد الرجل وقبض جازت الهبة. وإذا كانت الدار لرجلين فوهب أحدهما حصته لصاحبه ولم يقسمه له فإن أبا حنيفة كان يقول الهبة في هذا باطلة ولا تجوز، وبهذا يأخذ، ومن حجته في ذلك أنه قال لا تجوز الهبة إلا مقسومة معلومة مقبوضة بلغنا عن أبي بكر رضي الله عنه

أنه نحل عائشة أم المؤمنين...»¹⁸ فهذا الرأي للشافعي يؤدي إلى زيادة الأفراد المالكين المسيطرين على الأعيان الموهوبة.

أما الأحناف والحنابلة فيقولون بقسمة ما يمكن قسمه من المشاع، وبهذا يكثر الأفراد المالكون المسيطرون في البيئَة، وهذا هو نفس تأثير رأي الشافعي، ولكن بالإضافة لذلك فإن قسمة المشاع على رأي الأحناف والحنابلة تؤدي إلى نقصان عدد أفراد الفريق المالك المسيطر على العين الواحدة، وهذا أفضل للبيئَة لتركز المسؤولية في العين. تأمل أخى القارئ قول الكاساني (ت 587): «ولنا إجماع الصحابة رضي الله عنهم فإنه روي أن سيدنا أبا بكر رضي الله عنه قال في مرض موته لسيدتنا عائشة رضي الله عنها: إن أحب الناس إلي غني أنت، وأعزهم علي فقراً أنت، وإني كنت نحلتهك جداد عشرين وسقاً من مالي بالعالية، وأنتك لم تكوفي قبضتيه ولا جذيتيه، وإنما هو اليوم مال الوارث. اعتبر سيدنا الصديق رضي الله عنه القبض والقيمة في الهبة لثبوت الملك، لأن الحيازة في اللغة جمع الشيء المفرق في حيز؛ وهذا معنى القسمة، لأن الأنصباء الشائعة قبل القسمة كانت متفرقة، والقسمة تجمع كل نصيب في حيز. وروي عن سيدنا عمر رضي الله عنه قال: ما بال أحدكم ينحل ولده نحلاً لا يحوزها ولا يقسمها ويقول إن مت فهو له، وإن مات رجعت إلي، وإيم الله لا ينحل أحدكم ولده نحلي لا يحوزها ولا يقسمها فيموت إلا جعلتها ميراثاً لورثته. والمراد من الحيازة القبض هنا، لأنه ذكرها بمقابلة القسمة حتى لا يؤدي إلى التكرار أخرج الهبة من أن تكون موجبة للملك بدون القبض والقسمة. وروي عن سيدنا علي رضي الله عنه أنه قال: من وهب ثلث كذا أو ربع كذا لا يحوز ما لم يقاسم. وكل ذلك بمحض من أصحاب رسول الله صلى الله عليه وسلم. ولم ينقل أنه أنكر عليهم منكر فيكون إجماعاً. ولأن القبض شرط جواز هذا العقد، والشيوع يمنع من القبض، لأن معنى القبض هو التمكن من التصرف في المقبوض، والتصرف في النصف الشائع وحده لا يتصور، فإن سكنى نصف الدار شائعاً ولبس نصف الثوب شائعاً محال ولا يُمكن من التصرف فيه بالتصرف في الكل لأن العقد لم يتناول الكل. وهكذا نقول في المشاع الذي لا يقسم أن معنى القبض هناك لم يوجد لما قلنا، إلا أن هناك ضرورة لأنه يحتاج إلى هبة

بعضه، ولا حكم للهبة بدون القبض، والشياع مانع من القبض الممكن للتصرف، ولا سبيل إلى إزالة المانع بالقسمة لعدم احتمال القسمة، فمست الضرورة إلى الجواز وإقامة صورة التخلية مقام القبض الممكن من التصرف، ولا ضرورة هنا لأن المحل محتمل للقسمة فيمكن إزالة المانع من القبض الممكن بالقسمة...»¹⁹ رأيت كيف أن الكاساني يحاول إبراز أهمية تقليل عدد أفراد الفريق المالك للعين الواحدة حتى يتمكن المالك من التصرف في العين وأنه يحاول تلافي وضع العين في ملكية مشاعة. وبالنسبة لرأي الحنابلة أنظر إلى قول ابن قدامة الذي يحاول أيضاً تقليل عدد أفراد الفريق: «وتصح هبة المشاع، وبه قال مالك والشافعي. قال الشافعي: سواء في ذلك ما أمكن قسمته أو لم يمكن. وقال أصحاب الرأي: لا تصح هبة المشاع الذي يمكن قسمته لأن القبض شرط في الهبة ووجوب القسمة يمنع صحة القبض وتماهه. فإن كان مما لا يمكن قسمته أو صحت هبته لعدم ذلك فيه، وإن وهب واحد اثنين شيئاً مما ينقسم لم يجز عند أبي حنيفة. وجاز عند صاحبيه، وإن وهب اثنان اثنين شيئاً مما ينقسم لم يصح في قياس، وقولهم لأن كل واحد من المهبين قد وهب له. ولنا: أن وفد هوزان لما جاؤوا يطلبون من رسول الله صلى الله عليه وسلم أن يرد عليهم ما غنمه منهم قال رسول الله صلى الله عليه وسلم: «ما كان لي ولبني عبد المطلب فهو لكم»، رواه البخاري، وهذا هبة المشاع،...»²⁰

الخيار والرجوع

ولكن هل للواهب الخيار والرجوع عن هبته؟ جاء في المغني: «والواهب بالخيار قبل القبض إن شاء أقبضها وأمضاها وإن شاء رجع فيها ومنعها؛ ولا يصح قبضها إلا بإذنه؛ فإن قبضها الموهوب له بغير إذنه لم تتم الهبة ولم يصح القبض. وحكي عن أبي حنيفة أنه إذا قبضها في المجلس صح، وإن لم يأذن له، لأن الهبة قامت مقام الإذن في القبض لكونها دالة على رضاه بالتملك الذي لا يتم إلا بالقبض. ولنا أنه قبض الهبة بغير إذن الواهب، فلم يصح كما بعد المجلس أو كما لو نهاه عن قبضها،...». وفي المجموع: «فإن الهبة لا تصح إلا بإذن الواهب لأنه بالخيار قبل القبض، إن شاء أقبضها وأمضاها وإن شاء رجع فيها

ومنعها؛ فإن قبضها الموهوب له قبل إذنه لم تتم الهبة ولم يصح القبض. وحكي عن أبي حنيفة أنه إذا قبضها في المجلس صح، وإن لم يأذن له، لأن الهبة قامت مقام الإذن في القبض لكونها دالة على رضاه بالتملك الذي لا يتم إلا بالقبض. ومذهب الشافعي وأحمد رضي الله عنهما أنه قبض الهبة بغير إذن الواهب فلم يصح كما بعد في المجلس...»²¹

الموهوب له إذاً بحاجة لإذن الواهب لقبض الهبة على قول الجمهور؛ كما أن للواهب الرجوع في الهبة؛ ولكن هناك أقوال قوية تحت الواهب على المضي في هبته وعدم الرجوع فيها لأن الرجوع عن الهبة اعتبر معيباً وقبيحاً في نظر الدين لإخلاله بالمروءة ومنافاته لمكارم الأخلاق. فقد قال صلوات الله وسلامه عليه: «العائد في هبته كالعائد في قيئه»، قال همام: «وقال قتادة: ولا نعلم القيء إلا حراماً».²² كما قال صلوات الله وسلامه عليه: «مثل الذي يسترد ما وهب كمثل الكلب يقيء فياً كل قيئه، فإذا استرد الواهب فليؤقف، فليُعرّف بما استرد ثم ليدفع إليه ما وهب». وفي المجموع: «فإن وهب لغير الولد وولد الولد شيئاً وأقبضه لم يملك الرجوع فيه، لما روى ابن عمر وابن عباس رضي الله عنهما رفعاه إلى النبي صلى الله عليه وسلم: لا يحل للرجل أن يعطي العطية فيرجع فيها إلا الوالد فيما أعطى ولده».²³ فكما ترى، فإن الشريعة تحاول الإكثار من الفرق المالكة المسيطرة بحث الواهبين في المضي في هبتهم.

العُمري

العمرى هو أن يقول الرجل للآخر أعمرتك هذه الدار حياتك، أو جعلتها لك عمرك. وهنا أيضاً تدفع الشريعة العقار إلى الإذعاني المتحد وذلك بعدم السماح لذلك العقار بأن يكون مملوكا للواهب ومسكوناً بآخر. فإن قال الرجل هذه الدار لحياتك ولعقبك من بعدك «فهذه عطية صحيحة، تصح بالإيجاب والقبول، ويملك فيها بالقبض، والدليل عليه ما روى جابر رضي الله عنه أن رسول الله صلى الله عليه وسلم قال: «أيما رجل أعمر عمرى له ولعقبه فإنها للذي أعطيهها، لا ترجع إلى الذي أعطاها لأنه أعطى عطاء وقعت فيه المواريث». أما إذا

قال أعمرت هذه الدار حياتك ولم يشترط شيئاً، ففي القول الجديد للشافعي أنها عطية صحيحة. وفي بدائع الصنائع أنه إن قال الرجل: «أعمرتك هذه الدار، أو صرح فقال جعلت هذه الدار لك عمري، أو قال جعلتها لك عمرك، أو قال هي لك عمرك أو حياتك فإذا مت أنت فهي رد علي، أو قال جعلتها لك عمري أو حياتي فإذا مت أنا فهي رد علي ورتتي، فهذا كله هبة، وهي للمعمر له في حياته ولورثته بعد وفاته، والتوقيت باطل. والأصل فيه ما روي عن رسول الله صلى الله عليه وسلم أنه قال: «أمسكوا عليكم أموالكم لا تعمروها فإن من أعمار شيئاً فإنه لمن أعمره. وروى جابر بن عبد الله أن رسول الله صلى الله عليه وسلم قال: أيما رجل أعمار عمري له ولعقبه فإنها للذي يُعطاها لا يرجع إلى الذي أعطاها لأنه أعطى عطاء وقعت فيه المواريث. وعن جابر قال: قال رسول الله صلى الله عليه وسلم: من أعمار عمري حياته فهي له ولعقبه يرثها من يرثه بعده. فدلّت هذه النصوص على جواز الهبة وبطلان التوقيت، لأن قوله: جعلت هذه الدار لك أو هي لك، تملك العين للحال مطلقاً، ثم قوله عمري توقيت التملك، وانه تغيير لمقتضى العقد، وكذا تملك الأعيان لا يحتمل التوقيت نصاً...»²⁴

وللتلخيص أقول بأن مبادئ الهبة عموماً أدت إلى تركيز المسؤولية. فلا بد مثلاً من قبض العقار الموهوب لتتم الهبة، وبالنسبة لما يقسم من المشاع فإن الآراء كانت تميل لتقسيمه ليتم قبضه، كما أن الشريعة حثت الواهب على المضي في هبته وتلافت وضع العقارات في موضع يكون فيه الساكن غير المالك كما هو الحال في العمري.

الفرائض

علم الفرائض وتقسيم التركة بين الورثة هو من أهم الحركات التي أثرت في حجم الفريق ومن ثم في حجم العين والعقار. ولقد وجد المستشرقون في علم الفرائض مادة دسمة لهم وتفانوا في الهجوم على الإسلام من خلال هذا العلم. فبالنسبة لحجم العقار، يقول المستشرق بروجمان Brugman مثلاً: «لقد تميز قانون التركة في الإسلام بتفنيته الزائد للعقارات... ففي الماضي، وفي الاقتصاد الريفي، وهو المنتشر في الامبراطورية الإسلامية، كان تأثيرها (أي قوانين

التركة في الشريعة) غير مستحب لأنها أدت إلى تفتيت الأرض إلى قطع ذات مقاسات غير اقتصادية». ²⁵ ويقول المستشرق دوون هيني وورث Dunne Heyworth: «إن قوانين الوراثة (في الشريعة) هي أسوء عدو (للعقار) لاستحالة تقديم أي نظام للعالم الإسلامي لتقسيم الأرض بينما المسلمون يحافظون على وسيلة تقسيم الأرض والعقارات عند وفاة المالك. فأحد الأسباب الرئيسية للصغر الشديد للممتلكات ووجود التجزؤات (للعقار) هو هذا النظام المقدس لوسائل الشريعة في التقسيم. فالقطعة أو الحصة ذات الهكتارات المتعددة لا يمكن تمييزها تماماً بعد جيلين. لذلك، فإن إحدى مزايا نظام الأوقاف هو حفاظها للعقارات مع بعضها البعض (وذلك لأنها منعت إنقسام الأراضي الزراعية)»²⁶

أما بالنسبة لحجم الفريق فقد استنتج جوتين Goitein من دراسته للوثائق اليهودية في مصر بأن نظام الوراثة في الشريعة يؤدي إلى سوء حال المباني لعدم صيانة الملاك لها، فقال: «باستثناء القليل، فإن جميع الوثائق التي دونتها سلطات المسلمين أو اليهود على السواء في مصر تصف المنازل على أنها جماعية في ملكيتها وغير مقسومة (مشاع). وهذا يعني بأن أجزاء المنزل التي كونت أهداف العقود في العادة كانت وحدات حسابية وليست أجزاءً حقيقية من المبنى. فالمنزل قُسم إلى أربع وعشرين سهماً إسمياً، وهذا التقسيم وضع على أساس الأربعة والعشرين قيراطاً أو (الأربعة والعشرين) جزءاً من الدينار. وكما هو معروف، فإن نفس هذا التقسيم النسبي أخذ به نظام الوراثة في الشريعة. لذلك، فقد يكون السهم الذي انتقل بالبيع أو الهبة صغيراً جداً... فعندما يغيب أحد الشركاء لمدة طويلة، كأن يسافر للهند أو لأسبانيا (الأندلس) للتجارة، أو أنه لا يستطيع، أو لا يريد أن يساهم في صيانة (المنزل) فإن المنزل سيتداعى (يخرب)، وبعد فترة تصير بعض أجزاءه غير قابلة للسكنى»²⁷ وقد دعم المستشرق فرني Fernea هذا الاستنتاج بدراساته على كل من العراق والنوبة. فيقول في الشركاء للعقار الواحد: «إنهم لا يستطيعون الاتفاق لا على سعر يبيعون به (العقار) ولا على توزيع مصاريف الصيانة بينهم، لذلك كان من الأفضل لهم في أكثر الحالات نسيانه (أي العقار) بالكامل ليذهب كله للخراب»²⁸.

أقرت أخي القارئ أقوال المستشرقين السابقة؟ ألا تتضارب في استنتاجاتها؟ فالقولان الأولان بشأن حجم العقار يستنتجان بأن الشريعة قسمت العقارات إلى أجزاء صغيرة لا يمكن الاستفادة منها لصغرهما؛ أما القولان الأخيران بشأن حجم الفريق فيزعمان أن الشريعة تؤدي إلى زيادة أفراد الفريق المالك للعقار، وبذلك تتبعثر المسؤولية بينهم، مما يؤدي إلى سوء حال العقار لفقد الملاك الاهتمام بعقارهم. فمن منهم نصدق؟ هذان الاستنتاجان قد تعتربهما بعض الصحة، إلا أنهما بالغاً في إظهار جانب واحد من نظام التركة في الشريعة. فكما سترى أخي القارئ، فإن مبادئ التقسيم في الشريعة ركزت المسؤولية بين أفراد الفريق الواحد وتلافت الفرق المتشاكسة، هذا من جهة، ومن جهة أخرى فقد وحدت مسؤولية العقار في فريق واحد، وبهذا ازدادت نسبة الفرق المالكة المسيطرة في البيئة. وهذه هي إحدى أسس التواجد المستقل. ولكن قبل شرح هذا الاستنتاج لنوضح الشفعة.

الشفعة

الحركات السابقة بالإضافة إلى صفقات البيع والشراء أدت مع مرور الزمن إلى فرّق ذات أحجام قد لا تناسب حجم العين، وهذا أمر لا بد منه عند انتقال الملكيات بين أيدي الأجيال المتتابة. لنضرب لذلك مثلاً: سئل فقيه في نازلة «عن رجل وهب أحد أولاده أرضاً وحازها له لكونه صغيراً في حجره، وتوفي الواهب بعد ذلك بنحو من خمسة أعوام، وبقي الموهوب له في كفالة أخيه الذي كان أكبر منه، وكان أخوه يعمل العمارة كثيرة من الأرض الموهوبة مما يلي حداً من حدودها إلى أن كبر الموهوب له وتزوج وولد له ثلاث بنات؛ ثم توفي وورثه أخوه المذكور وبناته، فتصدق الأخ بحظه في جميع متروك أخيه على بنات أخيه المذكورات، وتوفي بعد ذلك؛ فورقه (كذا) وقد يكون: فورثه) عمه أخو والده، وقام العم وباع الموضع الذي كان يجعل فيه موروثه العمار (كذا) وكبرت البنات وأردن القيام على المشتري للقطيعة المذكورة برسم الهبة الذي بيدهن ورسم الصدقة، وتلك القطيعة المذكورة داخلية في الأرض الموهوبة، فهل لمن ذلك أم لا؟»²⁹ وفي نازلة أخرى سئل فقيه «عمن تصدق ببيت في داره على ابنته

بفناء معلوم بين يديه وبنصيب من الماغل والبير (البئر) والمرحاض، وصحت الصدقة، وتوفي المتصدق، وأراد ورثته المفاصلة في الدار وبيعها دون البيت المذكور»³⁰.

أرأيت أخي القارئ في هذين المثالين كيف أن حجم الفريق في تغير مستمر عبر الأجيال بسبب الوفاة والولادة. وهكذا قد يزيد عدد أفراد المالكين وينقص بالنسبة للعقار الواحد. أي أن الهبة والوراثة والبيع والشراء وغيرهم من الحركات أدت إلى زيادة عدد أفراد الفريق للعقار الواحد، فلا بد إذن من وجود حركية تقوم بعمل العكس، أي تقلل من عدد أفراد الفريق لتتركز المسؤولية مرة أخرى في الفريق. هذه الحركية هي الشفعة. والشفعة، كما هو واضح من كتب الفقه، موضوع مهم لكثرة نوازله وتعمق الفقهاء فيه. فهو موضوع فقهي معقد مقارنة بالمسائل التي مررنا عليها. وقد اختلفت آراء الفقهاء فيه اختلافاً بيناً. وهذه الاختلافات ذات تأثيرات مختلفة على حجم الفريق، وبالتالي على البيئة، أي أن هذه الاختلافات بين آراء الفقهاء ليست كباقي الاختلافات التي ذكرناها في الفصلين السابقين، والتي لم تؤثر في حالة الأعيان في البيئة. لذلك ستعرض للشفعة ببعض التفصيل دون الدخول في التفاصيل الخارجة عن دائرة بحثنا (المسؤولية).

ما هي الشفعة؟ الشفعة مأخوذة لغة من الشفع وهو الزوج، وقيل من الزيادة لأن الشفيع يضم ما يشفع فيه إلى نصيبه فكأنه كان وترافصار شفعاً، وقيل مأخوذة من الإعانة. وفي الشرع هي «استحقاق الشريك انتزاع حصة شريكه المنتقلة عنه من يد من انتقلت إليه». فإذا أراد زيد بيع حصته من عقار يملكه مع بكر، فطلب بكر حصة زيد لنفسه، وكان بكر أولى بها من أي مشتر آخر بحكم الشركة، فنقول في هذه الحالة بأن بكرأ شفيع في العقار وأن له حق الشفعة. فالشفعة إذن من أسباب الملك، وبها يتحول الملك من المشتري إلى الشفيع، ويحل الشفيع محل المشتري بحكم الأولوية.³¹ والاشتراك في العقار هو العلة في ثبوت الشفعة، لأن العقارات ذات ملكية طويلة الأمد في العادة. أما الحكمة من الشفعة فهي دفع الأذى الذي يُتوقع من دخول رجل أجنبي لم يكن بين الشركاء، وكذلك دفع النزاع المتوقع.³²

أحاديث الشفعة

لتسهيل الرجوع إلى أحاديث الشفعة سأذكرها مرقمة ثم أوضح بعض تعليقات الفقهاء عليها ثم اسرد آرائهم. والأحاديث هي:

الحديث الأول: «عن جابر أن النبي صلى الله عليه وسلم قضى بالشفعة في كل ما لم يقسم. فإذا وقعت الحدود وصُرفت الطرق فلا شفعة»، متفق عليه. وفي لفظ «إنما جعل النبي صلى الله عليه وسلم الشفعة»، رواه البخاري وأحمد وأبو داود وابن ماجة. وفي لفظ: «قال رسول الله صلى الله عليه وسلم: إذا وقعت الحدود وصرفت الطرق فلا شفعة»، رواه الترمذي وصححه.

الحديث الثاني: عن أبي هريرة قال: قال رسول الله صلى الله عليه وسلم: «إذا قسمت الدار وحُدّت فلا شفعة فيها». رواه أبو داود وأبن ماجة في معناه.

الحديث الثالث: «عن جابر أن النبي صلى الله عليه وسلم قضى بالشفعة في كل شركة لم تقسّم رُبعة أو حائط، لا يحلّ له أن يبيع حتى يؤذّن شريكه، فإن شاء أخذ، وإن شاء ترك، فإن باعه ولم يؤذنه فهو أحق به»، رواه مسلم والنسائي وأبو داود. والرُبعة هي تأنيث ربع، وهو المنزل الذي يرتعون فيه في الربيع ثم سمي به الدار والمسكن.

الحديث الرابع: «عن عبادة بن الصامت أن النبي صلى الله عليه وسلم قضى بالشفعة بين الشركاء في الأرضين والدور»، رواه عبد الله بن أحمد في المسند.

الحديث الخامس: عن سمرة عن النبي صلى الله عليه وسلم قال: «جار الدار أحق بالدار من غيره»، رواه أحمد وأبو داود والترمذي وصححه.

الحديث السادس: عن الشريد بن سويد قال: «قلت: يارسول الله أرض ليس لأحد فيها شرك ولا قسم إلا الجوار؟ فقال: الجار أحق بسَقْبِهِ ما كان»، رواه أحمد والنسائي وابن ماجه، وابن ماجه مختصر: «الشريك أحق بسقبة ما كان».

الحديث السابع: وعن عبد الملك بن أبي سليمان عن عطاء عن جابر قال: قال النبي صلى الله عليه وسلم:

الجار أحق بشفعة جاره يُنتظَرُ بها وإن كان غائباً إذا كان طريقهما واحداً»، رواه الحمسة إلا النسائي.

الحديث الثامن: «وعن عمر بن الشريد قال: وقفت على سعد بن أبي وقاص فجاء المُسَوْرُ بن مخرمة، ثم جاء أبو رافع مولى النبي صلى الله عليه وسلم، فقال: يا سعد ابتع مني بيتي في دارك. فقال سعد: والله ما ابتاعها. فقال المسور: والله لتبتاعنّها. فقال سعد: والله ما أزيدك على أربعة آلاف مُنَجّمة أو مُقَطّعة. قال أبو رافع: لقد أعطيت بها خمسمائة دينار، ولولا أني سمعت رسول الله صلى الله عليه وسلم يقول: الجار أحق بسقبة ما أعطيتها بأربعة آلاف وأنا أعطى بها خمسمائة دينار. فأعطاها إياه»، رواه البخاري.³³

ونظراً للاختلاف المتوقع بين الفقهاء في إثبات الشفعة بالرجوع لهذه الأحاديث لا بد لي من إعطاء فكرة عن تعليقات الفقهاء وأهل الحديث على الأحاديث الثمانية: فالحديث الأول متفق عليه، ويقول ابن قدامة فيه: «قال ابن المنذر: الثابت عن رسول الله صلى الله عليه وسلم حديث جابر الذي رويناه (الحديث الأول) وما عداه من الأحاديث فيها مقال على أنه يحتمل أنه أراد بالجار الشريك فإنه جار أيضاً، ويسمى كل واحد من الزوجين جاراً، قال الشاعر ...». أما الحديث الثاني فقد قالوا بأن رجال أسناده ثقات.³⁴ والحديث الثالث مشابه للأول. وحديث عبادة (الحديث الرابع) «أخرجه الطبراني في الكبير وهو من رواية اسحق عن عبادة ولم يدرکه، وتشهد في ثبوت صحته الأحاديث الواردة في ثبوت الشفعة فيما هو أعم من الأرض والدار كحديث جابر ... ورجاله ثقات إلا أنه أعل بالإرسال». ويقول الشوكاني في الحديث الخامس: «وحديث سمرة أخرجه أيضاً البيهقي والطبراني والضياء، وفي سماع الحسن عن سمرة مقال معروف قد تقدم التنبية عليه، ولكنه أخرج هذا الحديث أبو بكر بن أبي خيثمة في تاريخه، والطحاوي وأبو يعلى والطبراني في الأوسط والضياء عن أنس، وأخرجه ابن سعد عن الشريد بن سويد بلفظ حديث سمرة المذكور». وفي المجموع: «وأجابو عن حديث سمرة بأن أهل الحديث اختلفوا في لقاء الحسن له. ومن أثبت لقاءه قال: إنه لم يروه عنه إلا حديث عقبه، وقد رواه الحسن عن سمرة».³⁵أما الحديث السادس فقد أخرجه عبد الرزاق والطيالسي والدارقطني والبيهقي.

وقال بغوي ليس في هذا الحديث ذكر الشفعة «فيحتمل أن يكون المراد به الشفعة، ويحتمل أن يكون أحق بالبر والمعونة».³⁶أما الحديث السابع فقد حسنه الترمذي، ولم يروه غير عبد الملك، وهو ثقة مأمون عند أهل الحديث، ولكن قد أنكر عليه هذا الحديث. وقال أحمد: هذا الحديث منكر. وقال الشافعي نخاف أن لا يكون محفوظاً. وقد احتج مسلم في صحيحه بحديث عبد الملك بن أبي سليمان وأخرج له أحاديث واستشهد به البخاري ولم يخرج له هذا الحديث. وقال ابن معين: لم يروه إلا عبد الملك، وقد أنكره عليه. وفي هذا الحديث، ومن قوله «إذا كان طريقهما واحداً» دليل على أن «الجوار بمجردة لا تثبت به الشفعة بل لا بد معه من اتحاد الطريق، ويؤيد هذا الاعتبار قوله في حديث جابر وأبي هريرة المتقدمين، فإذا وقعت الحدود وصرفت الطرق فلا شفعة».³⁷

الآراء

قبل البدء في توضيح آراء الفقهاء أنوه على أن الفقهاء أرادوا بكلمة « الشركة» المشاركة في ملكية العين أو العقار، كرجلين أو أكثر يشتركان في عقار ما. أما «الخلطة» فقد أرادوا بها الشركة في حقوق العقار، كالشركة بين عدة أفراد في الطريق المملوك لهم، كالطريق غير النافذ، أو الشركة في مجرى أو مسيل مائهم. أما «الجوار» فأرادوا به التصاق عقار بآخر دون اشتراك العقارين المتجاورين في الحقوق.

يتضح من الأحاديث السابقة أن تفسيرات الفقهاء للأحاديث قد تتفاوت. ووجوه التفاوت قد تقع في كل من الآتي: هل تكون الشفعة في المنقولات كالسيف والسيارة، أم أنها فقط في غير المنقولات كالدار والمزرعة؟ وهل تكون الشفعة في ما لا يقسم من غير المنقولات كالطريق الضيق والمرحاض الصغير، أم أنها في ما يقسم فقط؟ وهل الشفعة للجار أيضاً، أم أنها للشركاء فقط؟ وإذا كانت للشركاء، فهل هي للشركاء في العقار فقط، أم أنها أيضاً للشركاء في الطريق ومسيل الماء أي للخلطاء، وأيهما أولى؟ وإذا كان هناك أكثر من شريك في العقار بنسب متفاوتة كأن يملك أحدهم نصفها وآخر ثلثها وثلث سدسها، فكيف تكون الشفعة بينهم؟ الإجابات المختلفة على الأسئلة السابقة ذات تأثيرات مختلفة على حال العقار والبيئة.

لم يختلف العلماء في مشروعية الشفعة، فهي ثابتة بالسنة والإجماع³⁸ إلا ما نُقل عن أبي بكر الاصم من إنكارها، وقال بأن في ذلك إضرار بأرباب الأملاك. ففي المجموع: «أما الإجماع فقد انعقد ولم يختلف العلماء على مشروعيتها إلا ما نقل عن أبي بكر الأصم من إنكارها، وفي ذلك يقول بعضهم: لا عبرة بقول الأصم ...». وقد قال الماوردي في الحاوي: «إن ما روي في الشفعة وإن لم يكن متواتراً فالعلم به مستفيض يصير به الخبر كالمتواتر، ثم الإجماع عليه منعقد، ...».³⁹ والشفعة تجوز للمسلم والكافر عند الشافعي وأبي حنيفة ومالك. «وخالف أحمد فقهاء مذهبه على أنه لا شفعة لكافر على مسلم، ...».⁴⁰

وقد قال جمهور الفقهاء إن الشفعة لا تجب إلا للشريك المقاسم في العقار، فإذا ملك زيد وبكر عقاراً، وقرر زيد البيع، فيقدم بكر لشرائها على غيره بالقيمة التي سيدفعها الغريب. وذلك لأن الغريب قد يضر بيكر، أو قد لا يرتاح إليه بكر في استخدام العقار مما يضطر بكراً لقسمة العقار بعد دخول الغريب عليه . وهذا قد يرغم بكراً لإضافة مرافق جديدة للعقار. فإذا كان زيد وبكر مثلاً شركاء في استخدام المرحاض والممر، فقد يضطر بكر بعد القسمة إلى بناء مرحاض جديد أو استحداث مر لأن هذه الأعيان ستقسم بين بكر والشريك الجديد، وقد لا يكون في نصيب بكر مرحاض أو ممر. لذلك يقول جمهور الفقهاء بأن الشفعة قبل القسمة. أما إذا وقعت الحدود، كأن تكون الدار المشاعة قد قُسمت، وعلم كل شريك نصيبه من الغرف والمرافق، وصرفت الطرق بينهم، فعلموا مداخلهم ومخارمهم داخل المنزل، فلا شفعة بينهم. أي أن الجمهور من الفقهاء اشترطوا أن يكون الملك مشاعاً غير مقسوم للأخذ بحق الشفعة. وقد قال بهذا، كما جاء في المغني، كل من عمر، وعثمان، وعمر بن عبد العزيز، وسعيد بن المسيب، وسليمان بن يسار، والزهري، ويحيى الأنصاري، وأبو الزناد، وربيعة، والمغيرة بن عبد الرحمن، ومالك، والأوزاعي، والشافعي، وإسحق، وغيرهم. وفي المجموع إضافة لكل من أحمد وأبو ثور وابن المنذر. أما بالنسبة للجار فقد قالوا بأنه لا شفعة له.⁴¹ فيقول ابن قدامة مثلاً: «ولنا قول النبي صلى الله عليه وسلم: الشفعة فيما لم يقسم، فإذا وقعت الحدود وصرفت الطرق فلا شفعة. ... ولأن الشفعة ثبتت في موضع الوفاق على خلاف الأصل

لمعنى معدوم في محل النزاع فلا تثبت فيه، وبيان انتفاء المعنى هو أن الشريك ربما دخل عليه شريك فيتأذى به فتدعوه الحاجة إلى مقاسمته أو يطالب الداخل المقاسمة، فيدخل الضرر على الشريك بنقص قيمة ملكه وما يحتاج إلى إحداثه من المرافق، وهذا لا يوجد في المقسوم. فأما حديث أبي رافع (الحديث الثامن) فليس بصريح في الشفعة، فإن الصقب القرب، ويقال بالسین والصاد. وقال الشاعر: «كوفية نازح محلتهما، لا أمم دارها ولا صقب». فيحتمل أنه أراد بإحسان جاره وصلته وعبادته ونحو ذلك. وخبرنا صحيح فيقدم، وبقية الأحاديث في أسانيدھا مقال.⁴²



5.8

واستنتج الفقهاء أيضاً من الحديث الثالث من قوله صلوات الله وسلامه عليه: «فإن باعه ولم يؤذنه فهو أحق به» بأن «فيه دليل على ثبوت الشفعة للشريك الذي لم يؤذنه شريكه بالبيع. وأما إذا أعلمه الشريك بالبيع فأذن فيه فباع ثم أراد الشريك أن يأخذه بالشفعة، فقال مالك والشافعي وأبو حنيفة... وجمهور أهل العلم أن له أن يأخذ بالشفعة ولا يكون مجرد الإذن مبطلا لها. وقال الثوري والحكم وأبو عبيد وطائفة من أهل الحديث: ليس له أن يأخذه بالشفعة بعد وقوع الإذن منه بالبيع. وعن أحمد روايتان...». وتفصيل هذا الاختلاف أمر يطول شرحه، ولكن الشريعة حاولت وزن الأمور لتلافي الإضرار بكل من الشريك البائع والشفيع مما يعطي الشفيع الفرصة للأخذ بالشفعة، وهذا يركز مسؤولية العقار في فريق أصغر.⁴³

الشفعة في ما لا يقسم

وماذا عن الأعيان التي لا تُقسَم كالسيف والدواب، أو العقارات التي لا تقبل القسمة مثل البئر الصغير أو الغرفة الصغيرة (الصور 5.8 إلى 7.8)؟ يستنتج بعض العلماء كأبي حنيفة من قوله صلى الله عليه وسلم «في كل ما يقسم» من ظاهر حديث جابر (الحديث الأول) ثبوت الشفعة في كل الأشياء المنقولة وغير المنقولة من الحيوان والجماد، حتى وإن لم تقبل القسمة.⁴⁴ أما جمهور الحنابلة والشافعية والمالكية فلا يروا حق الشفعة فيما لا يقبل القسمة سواء كان منقولاً أو لم يكن. والسبب في هذا هو أن الشريك ربما دخل عليه شريك فيتأذى به، فتدعوه الحاجة إلى مقاسمته، أو يطلب الداخل المقاسمة فيدخل الضرر على الشريك بنقص قيمة ملكه، وهذا لا يوجد في المقسوم.⁴⁵ فيقول ابن قدامة: «الشرط الثالث (أي للشفعة) أن يكون المبيع مما يمكن قسمته، فأما ما لا يمكن قسمته من العقار كالحمام الصغير والرحى الصغيرة والعضادة (ما يسد به حول الحوض والطريق) والطريق الضيقة والعراض الضيقة فعن أحمد فيها روايتان: أحدهما لا شفعة فيه، وبه قال يحيى بن سعيد وربيعه والشافعي؛ والثانية فيها الشفعة وهو قول أبي حنيفة والثوري وابن سريج، وعن مالك كالروايتين. ووجه هذا عموم قوله عليه السلام «الشفعة فيما يقسم» وسائر الألفاظ العامة، ولأن الشفعة

6.8



7.8



كان رأي الجمهور من العلماء بعدم جواز الشفعة فيما لا يقبل القسمة من العقارات أو الأعيان كالرحى أو تلك التي تقبل القسمة ولكن بضرر كالدكان الصغير والبئر الصغيرة، وذلك لأن إثبات الشفعة في مثل هذه الأعيان سيزيد من عدد أفراد الفريق المالك المسيطر. أما إذا كانت العين أو العقار مما يقبل القسمة كالدكان الكبير والمنزل فقد أثبتت الشفعة بناءً على أمور عدة منها طبيعة الشراكة وهل الدار لها طريق مشترك وما إلى ذلك من حقوق. وفي كل الأحوال فإن آراء الجمهور من الفقهاء كانت تهدف إلى توحيد المسؤولية في فريق يتناسب في حجمه مع حجم العقار. والصور أمثلة توضح الأعيان والأماكن التي لا تقبل القسمة إلا بضرر. فالصورة 5.8 في الصفحة السابقة من أصيلة بالمغرب هي لبئر في ساحة دار. فإذا ملكها أكثر من فرد فقد يقل عطاؤها لاختلافهم في طريقة استخدامها لصغرها. والصورة 6.8 لدكان صغير من مراکش وقد يتضرر أحد الشركاء إن قسم، والرسم 7.8 لدكان من أيام الخلافة العثمانية (رسم الرسام لويس) ويقبل القسمة لدكانين صغيرين لذلك فستثبت فيه الشفعة.

ثبتت لإزالة ضرر المشاركة، والضرر في هذا النوع أكثر لأنه يتأبد ضرره. والأول ظاهر المذهب لما روي عن النبي صلى الله عليه وسلم أنه قال: «لا شفعة في فناء ولا طريق ولا منقبة»، والمنقبة الطريق الضيق، رواه أبو الخطاب في رؤوس المسائل، وروي عن عثمان رضي الله عنه أنه قال: «لا شفعة في بئر ولا فحل». ولأن إثبات الشفعة في هذا يضر بالبائع لأنه لا يمكنه أن يتخلص من إثبات الشفعة في نصيبه بالقسمة، وقد يمتنع المشتري لأجل الشفيع فيتضرر البائع، وقد يمتنع البيع فتسقط الشفعة فيؤدي إثباتها إلى نفيها. ويمكن أن يقال أن الشفعة إنما تثبت لدفع الضرر الذي يلحقه بالمقاسمة لما يحتاج إليه من إحداث المرافق الخاصة، ولا يوجد هذا فيما لا ينقسم. وقولهم: إن الضرر هنا أكثر لتأبده، قلنا: إلا أن الضرر في محل الوفاق من غير جنس هذا الضرر، وهو ضرر الحاجة إلى إحداث المرافق الخاصة فلا يمكن التعدي، وفي الشفعة هنا ضرر غير موجود في محل الوفاق، وهو ما ذكرناه فتعذر الإلحاق. فأما ما أمكن قسمته مما ذكرنا كالحمام الكبير الواسع البيوت بحيث إذا قسم لم يستضر بالقسمة وأمکن الانتفاع به حماماً فإن الشفعة تجب فيه، وكذلك البئر والدور والعضائد متى أمكن أن يحصل من ذلك شيئا كالبئر ينقسم بئرين يرتقي الماء منهما وجبت الشفعة....⁴⁶

ومن قول ابن قدامة نستشف أن آراء الجمهور من الفقهاء كانت واضحة في ما لا يقبل القسمة بتاتا إلا بتلفه. ففي الموطأ: «ولا شفعة عندنا في عبد، ولا وليدة، ولا بعير، ولا بقرة، ولا شاة، ولا في شيء من الحيوان، ولا في ثوب، ولا في بئر ليس لها بياض (أرض من حولها)،...»⁴⁷ وهنا أيضاً أخي القارئ نجد أن رأي الجمهور برفض الشفعة فيما لا يقسم هو في صالح العين، وذلك لأن إثبات الشفعة قد يؤدي إلى نفور المشتريين الأغرار عن الشراء وبهذا ينخفض سعر الشقص مما يضر بالشريك البائع. وإذا لم يتمكن من البيع فسيفقد الاهتمام بالعين لأن العين لا تقبل القسمة. كما أن نفور المشتريين خوفاً من الشفعة وهبوط سعر الشقص قد يؤدي إلى التشاح بين الشركاء لإصرارهم للأخذ بالشفعة، وبهذا تسوء حال العين.

الشفعة في الخليط

ولكن الاختلاف بين العلماء هو فيما يقبل القسمة بضرر أو يقبل القسمة بتغير في حاله كالطريق أو العرصة. فهناك حديث رواه أبو سعيد الخدري أن النبي صلى الله عليه وسلم قال: «الخليط أحق من الشفيع، والشفيع أحق من غيره».⁴⁸ كما روي عن النبي صلى الله عليه وسلم قوله: «لا شفعة في فناء ولا طريق ولا منقبة ولا ركع ولا رهوة». رواه أبو الخطاب من أصحاب الإمام أحمد في رؤوس المسائل (والمنقبة الطريق الضيقة تكون بين الدارين، والركع بضم الراء ناحية البيت من ورائه وما كان فضاء للسابلة والمارة، والرهوة الجوبة تكون في محلة القوم يسيل فيها ماء المطر وغيره).⁴⁹ لذلك فقد أثبت بعض الفقهاء الشفعة للخليط، كالشريك في الطريق ومسيل الماء. فقد استدل بعض الفقهاء من حديث جابر (الحديث الأول) أن الشفعة تثبت للخليط إذا لم يكن هناك شريك مقاسم في العقار أو لم يأخذ بها هذا الشريك، وقيل بأن الذين قالوا بهذا هم علي وعمر وعثمان وسعيد بن المسيب وسليمان بن يسار وعمر بن عبد العزيز وربيعة ومالك والشافعي والأوزاعي وأحمد وغيرهم.⁵⁰ ويقول ابن قدامة: «... فأما الطريق فإن الدار إذا بيعت ولها طريق في شارع أو درب نافذ فلا شفعة في تلك الدار ولا في الطريق لأنه لا شركة لأحد في ذلك؛ وإن كان الطريق في درب غير نافذ ولا طريق للدار سوى تلك الطريق فلا شفعة أيضاً لأن إثبات ذلك يضر بالمشترى، ولأن الدار تبقى لا طريق لها. وإن كان للدار باب آخر يستطرق منه، أو كان لها موضع يفتح منه باب لها إلى طريق نافذ، نظرنا في طريق المبيع مع الدار، فإن كان ممراً لا تمكن قسمته فلا شفعة فيه، وإن كان تمكن قسمته وجبت الشفعة فيه لأنه أرض مشتركة تحتل القسمة، فوجب فيه الشفعة كغير الطريق. ويحتمل أن لا تجب الشفعة فيها بحال لأن الضرر يلحق المشتري بتحويل الطريق إلى مكان آخر، مع ما في الأخذ بالشفعة من تفويت صفقة المشتري، وأخذ بعض المبيع من العقار دون بعض، فلم يجز كما لو كان الشريك في الطريق شريكاً في الدار، فأراد أخذ الطريق وحدها. والقول في دهليز الجار وصحنه كالقول في الطريق المملوك، وإن كان نصيب المشتري من الطريق

أكثر من حاجته؛ فذكر القاضي أن الشفعة تجب في الزائد بكل حال لوجود المقتضى وعدم المانع، والصحيح أنه لا شفعة فيه لأن في ثبوتها تبويض صفقة المشتري ولا يخلو من الضرر».⁵¹ وفي المجموع: «وأما الطريق المشترك في درب مملوك ينظر فيه، فإن كان ضيقاً إذا قسم لم يصب كل واحد منهم طريقاً يدخل فيه إلى ملكه فلا شفعة فيه؛ وإن كان واسعاً نظرت، فإن كان للدار المبيعة طريق آخر وجبت الشفعة في الطريق، لأنه أرض مشتركة تحتل القسمة، ولا ضرر على أحد في أخذه بالشفعة، فأشبهه غير الطريق. وإن لم يكن للدار طريق غيره ففيه ثلاثة أوجه: أحدها: لا شفعة فيه، لأنها لو أثبتنا الشفعة فيه أضرنا بالمشتري لأنه يبقى ملكه بغير طريق، والضرر لا يزال بالضرر، والثاني: تثبت فيه الشفعة، لأنه أرض تحتل القسمة، فتثبت فيها الشفعة كغير الطريق. والثالث: أنه إن مكن الشفيع المشتري من دخول الدار ثبت له الشفعة، وإن لم يمكنه فلا شفعة لأنه مع التمكين يمكن دفع الضرر من غير إضرار، ولا يمكن مع عدم التمكين إلا بالإضرار».⁵²

وقد اختار شيخ الإسلام ابن تيمية ثبوت الشفعة للجار «بشرط أن يكون شريكاً في الطريق محتجاً بأخر حديث جابر مرفوعاً: الجار أحق بشفعة جاره. قال: وهذا ظاهر كلام أحمد في رواية أبي طالب حيث قال: إذا كان طريقهما واحداً شركاء لم يقتسموا، فإذا طرقت وعرفت الحدود فلا شفعة».⁵³

الشفعة للجار

قال الجمهور بأنه لا شفعة للجار، وأما من قالوا بثبوت الشفعة للجار كأبي حنيفة وأصحابه والثوري وابن أبي ليلى فقد احتجوا بأحاديث سمرة والشريد بن سويد وعبد الملك بن أبي سليمان وعمرو بن الشريد (الأحاديث الخامس والسادس والسابع والثامن). فقالوا في حديث الشريد بن سويد (الحديث السادس) في قوله «أحق بسبقه» أنه القرب والمجاورة.⁵⁴ فيقول الكاساني: «ولنا ما روي أنه سئل رسول الله صلى الله عليه وسلم عن أرض بيعت وليس لها شريك ولها جار، فقال عليه الصلاة والسلام: الجار أحق بشفعتها، وهذا نص في الباب. وروي

عن رسول الله صلى الله عليه وسلم أنه قال: الجار أحق بصقبه. والصقب الملاصق، أي أحق بما يليه وبما يقرب منه...».⁵⁵ وقد رد الكاساني على حديث جابر (الحديث الأول) بأن قال: «وأما الحديث فليس في صدره نفي الشفعة عن المقسوم لأن كلمة «إنما» لا تقتضي نفي غير المذكور. قال الله تبارك وتعالى: «إِنَّمَا أَنَا بَشَرٌ مِّثْلُكُمْ»، وهذا لا ينفي أن يكون غيره عليه الصلاة والسلام بشراً مثله. وآخره حجة عليه لأنه علق عليه الصلاة والسلام سقوط الشفعة بشرطين، وقوع الحدود وصرف الطرق، والمعلق بشرطين لا يترك عند وجود أحدهما، وعنده يسقط بشرط واحد وهو وقوع الحدود وإن لم تصرف الطرق. ثم هو مؤول وتأويله فإذا وقعت الحدود فتباينت وصرفت الطرق فتباعدت فلا شفعة، أو لا شفعة مع وجود من لم ينفصل حده وطريقه، أو فلا شفعة بالقسمة...».⁵⁶ وكان رأي من لم يقل بثبوت الشفعة للجار كالشافعي وأحمد ومالك في تلك الأحاديث بأن المقصود بالجار هو الجار الأخص وهو الشريك المخالط «لأن كل شيء قارب شيئاً يقال له الجار، كما قيل لامرأة الرجل جارة لما بينهما من المخالطة». وهناك رد قوي للشافعي في هذه المسألة.⁵⁷ فإثبات الشفعة للجار إذا لم يكن خليطاً في أحد حقوق المبيع سيؤدي إلى زيادة حجم العقار مع تثبيت حجم الفريق المالك، وهنا قد لا تتركز المسؤولية، ولهذا لم يأخذ بها جمهور العلماء، والله أعلم.

المذهب الحنفي

كما رأينا فإن الشفيع في المذهب الحنفي يختلف عن باقي المذاهب. فهو واحد من الثلاثة على الترتيب: الشريك والخليط والجار الملاصق.⁵⁸ فإذا أراد بكر بيع نصيبه في المنزل الذي يملكه مع عمرو (شكل 1.8) فالشفعة تكون لعمرو، فإذا تقدم عمرو وتقدم معه غيره لطلب الشفعة، كان عمرو هو الأول بالأخذ بالشفعة لأنه شريك. فإن لم يوجد، أو لم يتقدم، أو تقدم وسقط حقه لسبب ما، فالحق بعده للخلطاء وإن لم يكونوا جيراناً ملاصقين، وهم جميع السكان في الطريق غير النافذ في الشكل (أحمد وداود وسعيد وحسن وعبد الله ومحمد). ويستوي الخلطاء، فلا فرق بين الجار الملاصق منهم وغير

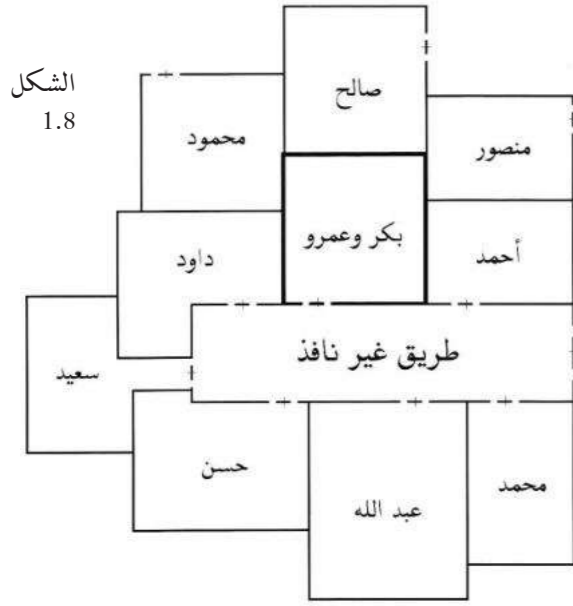

الملاصق (أي لا فرق بين داود وحسن). فإن لم يوجدوا، أو لم يتقدموا، فالشفعة للجيران الملاصقين (وهم أحمد ومنصور وصالح ومحمود وداود). وإذا تعدد الجيران الملاصقون فكلهم في استحقاق الشفعة سواء، لا يفضل أحدهم على غيره بحسب طول الجزء الملاصق أو قصره (أي لا فرق بين منصور وأحمد). أما إذا تعدد الشفعاء، سواء كانوا شركاء في نفس العقار الذي بيعت حصته منه، أم كانوا جميعاً خلطاء، أو كانوا جيراناً ملاصقين، فإن العقار المشفوع فيه يقسم بينهم على السواء.⁵⁹ وبهذا أحي القارئ يزيد عدد أفراد الفريق زيادة كبيرة. فإذا كانت دار في طريق غير نافذ كما في الشكل، ثم أراد أحدهم بيعه، فإن الدار إما أن تقسم بين الخلطاء، أو أنهم يصحبون جميعاً شركاء فيها إن هم جميعاً أصروا على الأخذ بالشفعة وتنازل عنها الشريك في العقار. أخي القارئ، تأمل قول الكاساني، فما قاله يلخص الشفعة في المذهب الحنفي، يقول: «... إن أسباب استحقاق الشفعة إذا اجتمعت يراعى فيها الترتيب، فيقدم الأقوى فالأقوى. فيقدم الشريك على الخليط، والخليط على الجار ماروي عن رسول الله صلى الله عليه وسلم أنه قال: الشريك أحق من الخليط، والخليط أحق من غيره؛ ولأن المؤثر في ثبوت حق الشفعة هو دفع ضرر الدخيل وأذاه؛ وسبب وصول الضرر والأذى هو الاتصال، والاتصال على هذه المراتب. فالاتصال بالشركة في عين المبيع أقوى من الاتصال بالخلط، والاتصال بالخلط أقوى

الشكل
5.8

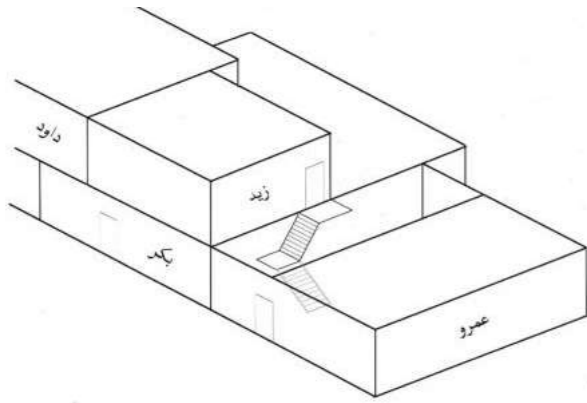

كل من جمهور العلماء وعلماء المذهب الحنفي تاتيرات مختلفة على المسؤولية. فالرأي الأول لجمهور العلماء يؤدي إلى تركيز المسؤولية في الفرق وتعددتها وبذلك تزداد نسبة الفرق المالكة المسيطرة في البيئة. أما آراء فقهاء الحنفية فقد تؤدي إلى زيادة حجم الفريق دون زيادة في حجم العقار مما قد يبعثر المسؤولية بين أفراد ذلك الفريق.

الأنصبة أو الرؤوس

لنقل إن هناك عقاراً يشترك فيه أربعة أفراد بخصص مختلفة، كأن يملك الأول أربعين في المائة والثاني ثلاثين والثالث عشرين والرابع عشرة في المائة، فأراد الثاني بيع شقصه (نصيبه)، فكيف تكون الشفعة بينهم، هل تقسم الثلاثين في المائة بين الثلاثة بالتساوي، كل يأخذ عشر العقار، أي تؤخذ الشفعة بينهم على عدد الرؤوس؛ أم يأخذ الأول أكثر من الثالث، والثالث أكثر من الرابع، أي أن الشفعة تأخذ بقدر الأنصبة. أخي القارئ، هذه مسألة مهمة وذلك لأن أخذ الشفعة حسب الأنصبة يؤدي مع مرور الزمن من خلال عدة صفقات بيع إلى تقليل أفراد الفريق إلى شخص واحد، وبهذا تتركز المسؤولية فيه. أما إذا تم التقسيم بناء على عدد الرؤوس فإن العقار قد يستمر لفترة أطول بفريق ذي عدة أفراد.

كانت آراء المالكية وجمهور الشافعية والحنابلة أن تكون الشفعة على قدر الأنصبة، أما الأحناف فقد رأوا أن تكون الشفعة على عدد الرؤوس. ففي المغني: «وإن كانت دار بين ثلاثة لأحدهم نصفها وللآخر ثلثها وللآخر سدسها، فباع أحدهم، كانت الشفعة بين النفسين على قدر سهامها». وفي هذا يقول ابن قدامة موضحاً: «الصحيح في المذهب أن الشقص المشفوع إذا

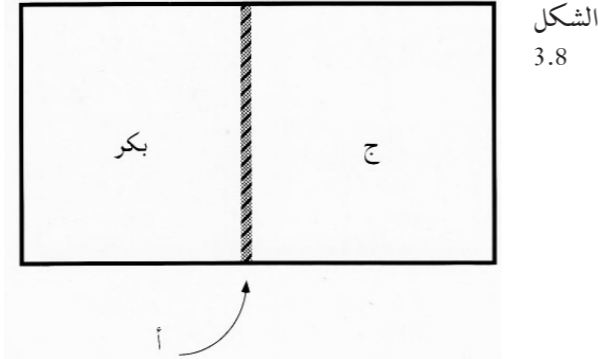

الشكل
3.8

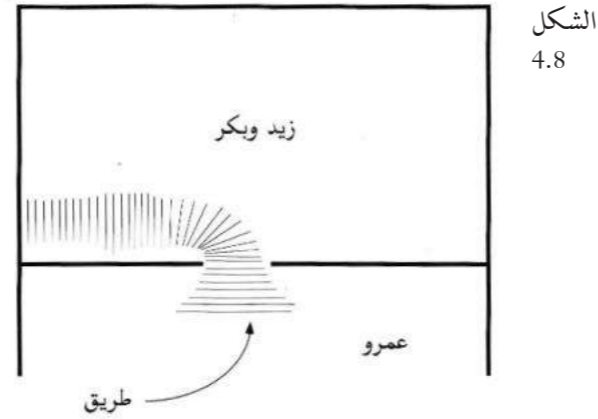

الشكل
4.8

فكذلك لأنه بناء مفرد لكونه لا أرض له، فهو كما لو لم يكن السقف له، ويحتمل ثبوت الشفعة لأن له قراراً فهو كالسفل».⁶³ فهذه الآراء لا تؤدي إلى زيادة حجم العقار بالنسبة لحجم الفريق، ولكنها تؤدي إلى تثبيت حجم العقار وتقليص حجم الفريق، وبهذا تتركز المسؤولية أكثر. أما في المذهب الحنفي فإن الشفعة تؤول للجار السفلي إذا لم يأخذ بها أحد الشركاء، وبذلك يدخل الجار السفلي في الفريق المالك للعلو. هذا إذا كان طريق العلو من السفلي. أما إذا كان طريق العلو في دار أخرى، أي أن لرجل علو في دار (ولنقل زيدا في الشكل 5.8)، وطريق هذا العلو في دار رجل آخر (عمرو) فبيع العلو «فصاحب الدار التي فيها الطريق (عمرو) أولى بشفعة العلو من صاحب الدار التي عليها العلو (أي أولى من بكر)، لأن صاحب الدار التي فيها الطريق شريك في الحقوق، وصاحب الدار التي عليها العلو جار، والشريك مقدم على الجار. فإن سلم صاحب الطريق الشفعة، فإن لم يكن للعلو جار ملاصق أخذه صاحب الدار التي عليها العلو بالجوار، لأنه جاره، وإن كان للعلو جار ملاصق (داود) أخذه بالشفعة مع صاحب السفلي (بكر) لأنهما جاران...».⁶⁴ وبالطبع فإن لرأي

لفريق خارجي تماماً (عمرو)، أي ليست له أي علاقة بالموقع. فالحائط جسم غريب على كل من الجارين (أحمد وبكر)، وبهذا يخرج الحائط من الإذعاني المتحد لأن الفريق المالك (عمرو) غير الفريق المستخدم، وهما الجاران معاً (أي أحمد وبكر). إلا أن هذه حالة نادرة قد لا تحدث ابتداءً.

ومن هذه المسائل التي تخرج من المذهب الحنفي للشفعة ما روي عن أبي يوسف فيمن «اشتري حائطاً بأرضه (الحائط في الشكل 3.8) ثم اشتري ما بقي من الدار (ج)، ثم طلب جار الحائط (بكر) الشفعة، فله الشفعة في الحائط (أ) ولا شفعة له فيما بقي من الدار (ج) لأنه لم يكن جاراً لبقية الدار وقت البيع، إذ الحائط حائل بين ملكه وبقية الدار، فلا تجب الشفعة له. وروي عن أبي يوسف في دار بين رجلين (زيد وبكر في الشكل 4.8)، لرجل (عمرو) فيها طريق، فباع أحدهما (زيد) نصيبه من الدار، فشريكة في الدار (بكر) أحق بالشفعة في الدار، ولصاحب الطريق (عمرو) الشفعة في الطريق، لأن الطريق إذا كان معيناً كان بمنزلة الحائط على ما ذكرنا، وهذا على الرواية التي تقول الشريك في الحائط جار في بقية الدار على ما ذكرنا فيما تقدم، والله أعلم».⁶² ففي هاتين الحالتين تركزت المسؤولية، وذلك لأن الجار (بكر) في الحالة الأولى لم يعطى الشفعة في الدار ولكن في الحائط، فكان الحائط بمثابة حاجز له عن الشفعة. أما في الحالة الثانية فإن الطريق داخل عقار آخر، وأصبح الطريق ملكاً للفريق المستخدم، وبذلك وضع في الإذعاني المتحد.

ولنقارن الآن حق الشفعة في العلو والسفل بين المذهب الحنفي وبقية المذاهب فيما إذا أراد صاحب العلو البيع. فنجد الشافعية في المجموع: «... وإن كانت دار أسفلها لواحد وعلوها مشترك بين جماعة، فباع أحدهم نصيبه، فإن كان السقف لصاحب السفلي لم تثبت الشفعة في الحصة المبيعة من العلو لأنه بناء مفرد، وإن كان السقف للشركاء في العلو ففيه وجهان، أحدهما لا تثبت فيه الشفعة، لأنه لا يتبع أرضاً، والثاني: تثبت لأن السقف أرض لصاحب العلو يسكنه، ويأوي إليه فهو كالأرض». وفي المغني من المذهب الحنبلي: «... وإن بيعت حصة من علو دار مشترك نظرت، فإن كان السقف الذي تحته لصاحب السفلي فلا شفعة في العلو لأنه بناء مفرد وإن كان لصاحب العلو

من الاتصال بالجوار، والترجيح بقوة التأثير ترجيح صحيح. فإن سلم الشريك وجبت للخليط؛ وإن اجتمع خليطان يقدم الأخص على الأعم، وإن سلم الخليط وجبت للجار.... وبيان هذا في مسائل دار بين رجلين في سكة غير نافذة، طريقها من هذه السكة، فباع أحدهما نصيبه، فالشفعة لشريكه لأن شركته في عين الدار، وشركة أهل السكة في الحقوق، فكان الشريك في عين الدار أولى بالشفعة. فإذا سلم، فالشفعة لأهل السكة كلهم، يستوي فيه الملائق وغير الملائق لأنهم كلهم خلطاء في الطريق. فإن سلموا فالشفعة للجار الملائق، وعلى ما روي عن أبي يوسف إذا سلم الشريك سقطت الشفعة أصلاً. ولو انشعبت من هذه السكة سكة أخرى غير نافذة فبيعت دار فيها فالشفعة لأهل هذه السكة خاصة، لأن خلطة أهل هذه السكة السفلى أخص من خلطة أهل السكة العليا، ولو بيعت دار في السكة العليا استوى في شفعتها أهل السكة العليا وأهل السكة السفلى لأن خلطتهم في السكة العليا سواء، فيستوي في الاستحقاق. وقال محمد رحمه الله: أهل الدرب يستحقون الشفعة بالطريق إذا كان ملكهم أو كان فناء غير مملوك...».⁶⁰

وعلى هذا الترتيب في الشفعة في المذهب الحنفي تخرج عدة مسائل ذات تأثيرات مختلفة في المسؤولية. فقد تركزت المسؤولية أو تبعثرتها، من هذه المسائل: «إذا كانت الدار بين رجلين (زيد وبكر في الشكل 2.8) ولأحدهما (بكر) حائط بأرضه في الدار بينه وبين آخر (عمرو)، فباع الذي له شركة في الحائط نصيبه من الدار والحائط، فالشريك في الدار (زيد) أحق بشفعة الدار، والشريك في الحائط (عمرو) أولى بالحائط لأن الشريك في الحائط ليس بشريك في الدار، بل هو جار لبقية الدار، والشريك مقدم على الجار».⁶¹ ففي هذه الحالة نجد أن الحائط أصبح ملكاً

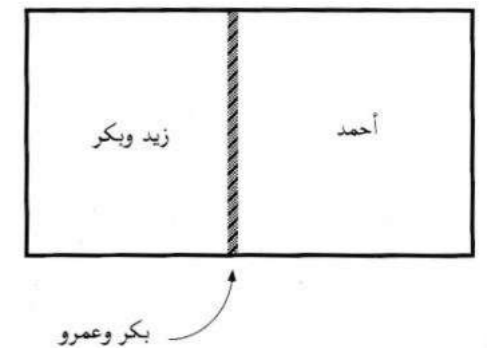

الشكل
2.8

أخذ الشفعا قسم بينهم على قدر أملاكهم؛ اختاره أبو بكر، وروي ذلك عن الحسن وابن سيرين وعطاء، وبه قال مالك وسوار والعنبري وإسحاق وأبو عبيد، وهو أحد قول الشافعي. وعن أحمد رواية ثانية أنه يقسم بينهم على عدد رؤوسهم، اختارها ابن عقيل، وروي ذلك عن النخعي والشعبي، وبه قال ابن أبي ليلى وابن شبرمة والثوري وأصحاب الرأي، لأن كل واحد منهم لو انفرد لاستحق الجميع، فإذا اجتمعوا تسوا كالبنين في الميراث وكالمعتقين في سراية العتق. ولنا أنه حق استفاد بسبب الملك، فكان على قدر الأملاك كالغلة. ودليلهم ينتقض بالابن والأب والجد وبالجد مع الأخوة، وبالفرسان مع الرجالة في الغنيمة...»⁶⁵ وفي الموطأ: «الشفعة بين الشركاء على قدر حصصهم، يأخذ كل إنسان منهم بقدر نصيبه، إن كان قليلاً فقليل، وإن كان كثيراً فبقدره، وذلك إن تشاحوا فيها،...»⁶⁶

ومن المذهب الحنفي في بدائع الصنائع: «... أما الذي يعم الحاليين جميعاً فهو أن السبب أصل الشركة لا قدرها، وأصل الجوار لا قدره؛ حتى ولو كان للدار شريك واحد أو جار واحد، أخذ كل الدار بالشفعة، كثر شركته وجواره أو قل. وعلى هذا يخرج قول أصحابنا رضي الله عنهم في قسمة الشفعة بين الشركاء عند اتحاد السبب، وهو الشركة أو الجوار، أنها تقسم على عدد الرؤوس لا على قدر الشركة. وعند الشافعي رحمه الله على قدر الشركة في ملك المبيع، حتى لو كانت الدار بين ثلاثة نفر، لأحدهم نصفها وللآخر ثلثها وللآخر سدسها، فباع صاحب النصف نصيبه، كانت الشفعة بين الباقيين نصفين عندنا على عدد الرؤوس؛ وعنده أثلاثاً، ثلثاه لصاحب النصف، وثلثه لصاحب السدس على قدر الشركة،...»⁶⁷

أما النوازل التي تشير إلى محاولة الشريعة لتركيز المسؤولية في فريق واحد فلا تنتهي. أذكر هنا هذه النازلة: فقد سئل ابن رشد عن رجلين لهما عرصه ملاصقة بإحدى جنباتها بيت من دار رجل، وهواء ذلك البيت ملكاً لصاحب العرصه. فباع أحد الرجلين نصيبه من العرصه ومن هواء البيت منذ عام. فطالب شريك البائع بالأخذ بالشفعة. فهل له ذلك في العرصه وهواء البيت معاً حيث أنه يسكن على بعد ثلاثة عشر ميلاً من العرصه وقد بلغه يبع شريكه لنصيبه عند وقوعه؟ فأجاب ابن

رشد: «الذي أراه أن تكون الشفعة واجبة في الجميع، لأن هواء البيت تابع للعرصة كرقيق الحائط وآلة الرحا على اختلاف في ذلك، ولا تنقطع لنحو العام،...»⁶⁸

أرأيت أخي القارئ كيف أن الشريعة تحاول تركيز المسؤولية بتقليص عدد أفراد الفريق وتثبيت حجم العقار. ومتى قسم العقار تحاول الشريعة أن لا يزيد حجم الفريق. وهذا سيؤدي مع مرور الزمن إلى ارتفاع نسبة الفرق المالكة المسيطرة في البيئة. وهذا هو التواجد المستقل. وأخيراً، كانت هناك عدة شروط لأخذ الشفعة، وجميعها تؤدي إلى تركيز المسؤولية في فريق واحد، ولا داعي لشرحها هنا، فمثلاً، الشفعة لا تقبل التجزئة، فليس للشفيع أن يأخذ بعض العقار المبيع ويترك بعضه جبراً على المشتري.⁶⁹

التشاح والقسمة

ما ذكرناه سابقاً من حركات أدت مع الزمن إلى فرق ذات أحجام كبيرة قد لا يتفق أفرادها. أي أن التشاح بين الشركاء أمر لا مفر منه في بعض الأحوال.⁷⁰ فكثرة أفراد الفريق تعني أن كل واحد منهم له مصالحه التي قد لا تلائم الآخرين. لذلك، فكلما كبر حجم الفريق كلما توقعنا ازدياد الخلاف بين أفرادها. والاتفاق بين الأفراد كما هو معلوم في صالح العقار، أما الاختلاف فسيؤدي إلى حالة التشاح بين الشركاء إذا لم يتضرر العقار معناه تقسيم الفريق الكبير إلى فرق أصغر بعقارات أصغر، وبذلك ترتفع نسبة الفرق المالكة المسيطرة في البيئة، ولكن الأهم هو أن هذا التقسيم سيؤثّق العلاقة بين الفريق والعين، وهذا في صالح العين. لنقل بأن هناك محلاً كبيراً يملكه ثلاثة إخوان ويؤجرونه. فإذا ظهر خلاف بينهم فقد لا يتفقوا على صيانة المحل، وقد يخرج المستأجر ويبقى المحل مهملاً من غير إيجار لأن مسؤولية البحث عن مستأجر ستتبعثر بينهم. أما إذا قسم ذلك المحل إلى ثلاثة دكاكين بحيث يكون لكل واحد منهم دكانه الخاص به، فإن اهتمام كل فريق جديد صغير بالدكان الصغير سيزداد، والفريق المالك يعلم أنه إذا لم يتصرف باستثمار محله فهو الخاسر، لذلك فسيتحرك ويبادر لصيانة ملكه.

أخي القارئ، إن جميع مبادئ الشريعة وأحكام القضاة وآراء الفقهاء أدت إلى تقسيم العقار وتقليل عدد أفراد الفريق المالك متى ظهر أدنى خلاف بين أفراد الفريق. وهذه الحركية أدت مع مرور الزمن إلى تبلور أعراف غيرت مقاسات العقارات بأقل تغيير عيني ممكن. أي أدت إلى تغييرات خطية بتلافي أكبر قدر ممكن من الهدم والبناء. ولكن ما هي التغييرات الخطية؟ أتذكر أخي القارئ أننا عرفنا الخطة وقلنا بأنها المكان الذي يقع تحت تصرف فريق واحد. فهذه الدار خطة زيد، والتي تجاورها خطة بكر. وعندما تتجاوز الخطتان فإن الدارين قد تلصقان (الشكل 6.8). فإذا ما توفي زيد وورثه ابنه، وقرر أحد الأبناء بيع نصيبه ولم يأخذ الأخ بالشفعة، واشترى الجار (بكر) ذلك النصيب وضمه لخبطته، نقول بأن هناك تغيير خطي لأن الحد الفاصل بين الخطتين قد تغير موضعه. وبعد ذلك قد يقوم بكر ببعض التعديلات العينية في الدارين، أي يهدم بعض أجزاء الدارين ويبنى أجزاء أخرى لتصبح داراً واحدة أكبر. وعندما يفعل بكر ذلك فقد يضطر إلى هدم الكثير من

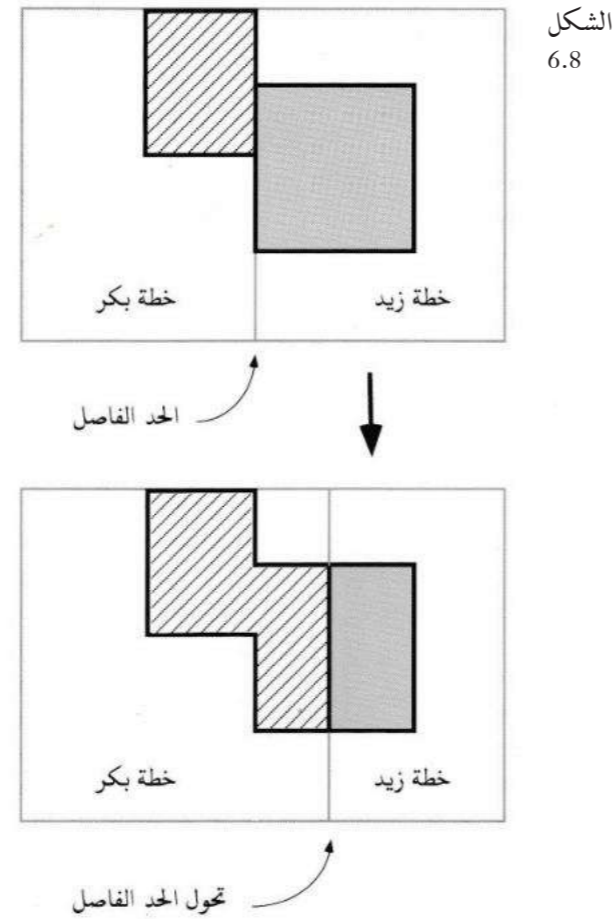

الأسقف والحوائط وبناء حوائط أخرى، أو قد لا يهدم إلا القليل كفتح أبواب في بعض الحوائط. ومقدار ما يهدمه الفريق يعتمد على جودة المبنى من حيث التصميم، هل هو ملائم للتغير الخطي أم لا؟ فإذا لم يكن ملائماً فسيكثر الهدم والبناء، أما إذا كان ملائماً فسيقل، وقد يُكتفى بفتح باب وغلق آخر. وحركات الشريعة في القسمة أدت إلى بيئة كثرت بها التغييرات الخطية بأقل قدر من الهدم والبناء. وهذه من حكمة الشريعة وعظمتها وذلك لأن التغييرات الخطية مسألة لا يمكن تلافيها بيئياً إن نحن أردنا بيئة ذات أعيان في الإذعاني المتحد، لأن انتقال الملكيات عبر الزمن وتغير الظروف المحيطة بالعين، كتحويل الطريق من سكني إلى تجاري، تتطلب التغييرات الخطية لتمتد المجتمعات من الاستفادة القصوى من أعيانها. ومبادئ الشريعة أدت إلى تغييرات خطية تحتاجها البيئة بحكم تغير الأجيال، كما فعلت هذا أكثر الأنظمة على وجه الأرض، ولكن ما يميز الشريعة عن غيرها من النظم هو أن هذه التحولات الخطية حدثت بأقل قدر ممكن من الهدم والبناء، أي بأقل التكاليف مع الحفاظ على العقار في الإذعاني المتحد. وسنترك مسألة الهدم والبناء للفصل القادم بينما نوضح التغييرات الخطية في هذا الفصل، وسنبداً بشرح المبادئ التي استخدمها الفقهاء في القسمة، وهي كثيرة، وسأذكر أهمها، ولكن قبل ذلك نُعرّف القسمة بنوعيتها.

القسمة هي إفراز النصيب، وشرعاً هي «عبارة عن إفراز بعض الأنصبة عن بعض ومبادلة بعض ببعض...». والقسمة على نوعين: الأول هو قسمة تفريق: وهو أن يقسم كل عقار وعين على حدة بين المتشاركين، لنقل بأن زيداً وبكراً وعمراً يملكون دكاناً وداراً ومزرعة. فقسمة التفريق تكون بأن يقسم كل من الدكان والدار والمزرعة إلى ثلاثة أقسام متساوية، وبذلك يصير نصيب زيد هو ثلث الدكان وثلث الدار وثلث المزرعة، وهكذا نصيب بكر وعمر. والنوع الثاني من القسمة هو قسمة الجمع، وفي هذا النوع من القسمة يتم فرز نصيب كل فرد من الشركاء وجمعه في عقار ما. فقد يأخذ زيد الدكان، ويأخذ بكر الدار، ويأخذ عمر المزرعة.⁷¹ والآن لنشرح مبادئ القسمة، وسأذكر خمسة مبادئ فقط:

أولاً: بإمكان الشركاء تقسيم عقارهم كيف ما أرادوا دون تدخل خارجي إن هم اتفقوا فيما بينهم على التقسيم.

فقد سئل فقيه عن مراعي قرى اتفق أهلها على قسمتها بينهم عن رضى من جميعهم بحسب حصصهم، وصار نصيب كل واحد منهم من أرباب تلك القرى معيناً معلوماً. فأجاب الفقيه بأن ذلك أمر ممكن طالما اتفق الشركاء.⁷² فإذا قسمت مساح القرى، وهي عقارات كبيرة الحجم، فما بالك بالأعيان الأصغر إذا لم يختلف الشركاء في القسمة، فهي من باب أولى أن يسلم المجتمع بقبول قسمتها متى أُنفق الشركاء عليها، حتى وإن كان فيه ضرر على بعض الشركاء كما قال بعض الفقهاء، لأن الشركاء يملكون الإضرار بأنفسهم في القسمة.⁷³ فالشريعة قدمت تراخي الشركاء على نتائج القسمة، أي أن قرارات القسمة بيد الفرق المستوطنة. ونتوقع في هذه الحالات أن يبحث الشركاء عما يرضيهم ويرمجهم، وإذا لم يكن هناك تدخل خارجي فسيظهر اتزان ملائم بين حجم الفريق وحجم العقار وذلك لأنه إذا ما لاحظ أحد أفراد الفريق المالك أنه لا يستفيد من نصيبه فقد يطلب القسمة، وله ذلك كما سنرى. فإذا لم يكن أفراد الفريق الكبير على وفاق فإن العقار سيقسم إلى عقارات أصغر وبفرق أصغر، مما يزيد من نسبة الفرق المالكة المسيطرة في البيئة (الشكل 7.8).

ومن جهة أخرى يكون للشركاء تعويض بعضهم البعض للحصول على نصيب أفضل أو للحصول لقسمة الجمع، ففي المجلة مثلاً: «إذا كان في تقسيم الدار أبنية إحدى الحصتين أعلى ثمناً من الحصة الأخرى، فإن أمكن تعديلها بإعطاء مقدار من العرصة فبها، وإلا فتعدل

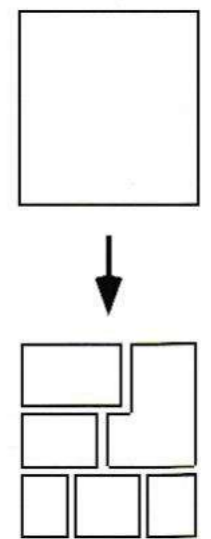

الشكل
7.8

بالنقود».⁷⁴ ولنضرب مثلاً منتشراً في البيئة التقليدية: إذا أراد الشريك أن يملك قسمة الدار، وكان لأحدهم دار تلاصق تلك الدار، وطلب الشريك الذي له الدار المجاورة أن يكون نصيبه بعد القسمة ملاصقاً لداره ليفتح باباً بين الدار ونصيبه، فلا بأس من ذلك إذا وافق الآخر حتى وإن فاضله، أي دفع له ما يقنعه بتبادل الحصص إذا وقع نصيبه في الطرف الآخر بعد الاستهام. قال ابن القاسم في هذا: «لا بأس بالتفاضل في قسمة التراضي، فيأخذ هذا طائفة من الدار ويأخذ هذا طائفة على أن يزيد أحدهما للآخر عرضاً أو حيواناً بعينه نقداً أو مؤجلاً أو عيناً نقداً أو إلى أجل موصوفاً، ولا يجوز على دين موصوف إلا أن يضرباً له أجلاً...».⁷⁵ فالشريعة هنا قسمت العقار المشترك وأباح التفاضل بين الشركاء للوصول إلى عقار أصغر بفريق أصغر. وفي المذهب الحنفي يُجبر الشريك على تبديل موقع نصيبه حتى يتمكن الشريك الملاصق من فتح باب بين داره وذلك النصيب إذا لم يكن هناك ضرر على الشريك المجر. وهذا الرأي مشابه للرأي السابق في نتائجه، فلم تتغير نسبة الفرق المالكة المسيطرة في البيئة، إلا أن أحد الشركاء قد أُجبر.

ثانياً: إذا طلب أحد الشركاء القسمة وامتنع الآخرون فإن العقار سيقسم إذا لم يكن هناك ضرر على العقار. قال الشافعي: «وإذا كانت الدار أو البيت بين شركاء، فسأل أحدهم القسمة ولم يسأل ذلك من بقي، فإن كان يصل إليه بالقسم شيء ينتفع به، وإن قلت المنفعة، قسم له وإن كره أصابه (كذا، وقد يكون الأصح: أصحابه)، وإن كان لا يصل إليه منفعة ولا إلى أحد لم يقسم له». وقد سئل ابن لب (فقيه مالكي ت 782) «عن فندق بين رجلين في قرية يحده من جهاته الأربع جنات وطريق وليس فيه علو، وإنما فيه بيوت وسقائف للدواب، وهو بين الرجلين بالسواء، فذهب أحدهما إلى قسمته، وامتنع الآخر من ذلك، وقال إن في قسمته ضرراً. فهل يجبر الممتنع من القسمة عليها أم لا؟ فأجاب: يجبر على القسمة من أبها إذا طلبها أحد الشريكين، إلا أن يثبت أن القسمة في الفندق تعود بالضرر،...».⁷⁷ ويقول ابن رجب الحنبلي: «إن ما يقبل القسمة من الأعيان إذا طلب أحد الشريكين قسمته أجبر الآخر عليها وعلى التزام كلفها ومؤونتها لتكميل نفع الشريك،...».⁷⁸ فهذا المبدأ، وهو إجبار الشركاء على

القسمة إن طلب أحدهم ذلك، يحث الشريك على الاتفاق مع شركائه وتلافي الخلاف بإرضائهم، وهذا في صالح العقار، وإلا فإن العقار سيقسم بينهم بناءً على طلب أحدهم. وبهذا لا بد وأن يكون الفريق ذو الأفراد المتفقين هو الفريق المالك المسيطر على العقار على الدوام، وإلا قسم العقار، أي أن العقار دائم الخضوع لفريق أفراده متفقون فيما بينهم.

ليس هذا فحسب، ولكن لكل واحد من الشركاء أن يطلب تدخل السلطة في عملية القسمة. فإن فعل ذلك يحق للسلطة أو من يمثلها التدخل في القسمة. فالمادة 1129 من مجلة الأحكام العدلية مثلاً تقول: «الطلب في قسمة القضاء شرط، فلا تصح القسمة جبراً من الحاكم إلا بطلب أحد أصحاب الحصص». رأيت أخي القارئ كيف أن الشريعة تحاول الوزن بين حجم العقار وحجم الفريق. فهي تحاول أن تجعل العقار بأكثر حجم ممكن دون خلاف الشركاء. ومتى ظهر الخلاف أو تضرر أحد الشركاء قسم العقار لكي لا يبقى تحت رحمة فريق منشق على نفسه. وستتأكد لك هذه الفكرة من باقي هذا الفصل. لنقرأ المبدأ الثالث من القسمة.

ثالثاً: إذا اختلف الشركاء في أمر لا يتعلق بالقسمة ولكن قد يؤثر على نتائجها فلا بد من القسمة. وهذا يعني أن تحايل أحد الشركاء مثلاً لتأجيل القسمة أمر غير وارد. فقد سئل فقهاء قرطبة عن شريكين طلب أحدهما القسمة وتغيب الآخر عمداً، فحكموا بأن للقاضي الأمر بالقسمة وتوكيل رجل ليقبض نصيب الشريك الغائب.⁷⁹ وسئل ابن رشد عن دار بين شريكين يسكنها أحدهم منفرداً، فطلب الشريك الذي لا يسكن الدار قسمتها واشترط إخلاء الدار لذلك. فقال الشريك الساكن: «قم الآن تقسم معي دون تأخير ولا تأن، فإذا انقسمت نقلت جميع ثقتي وأثاقي إلى سهمي منها»، وأثبت هذا الشريك أن الدار تقسم بلا ضرر، أما الشريك غير الساكن فقد أبى إلا الإخلاء لقسمة الدار. فأجاب ابن رشد: «إذا انقسمت الدار دون أن تُخلى من غير مؤنة، وكان ذلك ينقضي من ساعته أو إلى الحد الذي يؤجل إليه في الإخلاء إذا وجب، فلا يجب إخلاؤها».⁸⁰ أي أن الشريعة أزالته جميع العقبات الممكنة لقسمة العقار وبأسرع وسيلة ووقت ممكنين حتى لا يبقى العقار تحت رحمة فريق أفراده متشاكسون.

رابعاً: إذا ملك رجل عقاراً كغرفة مثلاً داخل عقار شركاء آخرين وأرادوا القسمة أو البيع، فلا يجبر مالك ذلك العقار (الغرفة) على البيع أو القسمة لمجرد وجود عقاره داخل عقار أكبر. فقد سئل المازري رحمه الله (ت 536) عن تصدق ببيت من داره على ابنته بفناء معلوم بين يديه وبنصيب من الماغل والبئر والمرحاض، وصحت الصدقة وتوفي المتصدق، وأراد الورثة المفاصلة في الدار وبيعها دون البيت المذكور. فأجاب بأن مالك البيت والنصيب من الماغل والبئر والمرحاض لا يجبر على البيع معهم.⁸¹ فهذا الحكم أخي القارئ ينتهي بعقار صغير (وهو البيت الذي تملكه البنت) داخل عقار أكبر تملكه جماعة أخرى. فكما ترى، فإن الحكم الذي صدر لم يأخذ بعين الاعتبار وظيفة المبنى وموقعه وحجمه وما إلى ذلك من أسئلة بيئية، ولكنه ركز على احترام رغبة وحقوق الفريق الصغير، أي احترام حرمة عقاره، رغم أن هذا سيزعج الفريق الأكبر، وهذا سيؤدي إلى الحوار بين الفريقين ثم الاتفاق، أو الخلاف الذي سيحل إما برضوخ مالك العقار الأكبر لاحترام وجود البيت الذي تملكه البنت، وإما إلى اقتناع مالكة البيت ببيعه. ولكن المهم في الموضوع هو أن مبادئ القسمة في الشريعة لا تتغير بغض النظر عن كبر أو صغر الفريق أو العقار. فالأساس هو العدل واحترام حرمة الفريق مهما صغر وأينما وجد عقاره حتى وإن كان داخل عقار فريق أكبر. وهذا ليس هو الحال، كما هو معلوم، في أيامنا هذه لأن العدالة تميل دفتها إلى مصلحة الأكثرية في البيئة. فالأسئلة التي تثار في أيامنا هذه لحل مثل هذه المسائل تدور حول مقدار الضرر على الناس وكثرتهم وعلى الأعيان والعقارات وحجمها وموقعها ثم الحكم. فإذا اتضح أن الضرر البيئي كبير فإنه يقدم على مصلحة الفرق الصغيرة في الحجم. أما في الشريعة فالنظرية تختلف: فتقدم حرمة الفرد والعدل في حقه على كل الأضرار العينية البيئية مهما كان حجمها كما رأينا في نزاع الملكية. فالنظرية هي أن مصلحة الفرد والعدل في حقه تؤدي إلى اهتمامه بأعيانه. فصالح فريق هو صالح لكل الفرق، وهذا يؤدي إلى صلاح أعيان البيئة، وليس العكس.

خامساً: المهياة، وهي قسمة المنافع بين الشركاء في العقار، وهي نوعان: مهياة أو مقاسمة الزمان ومهياة أو مقاسمة المكان أو الأعيان. ففي مهياة الزمان يتفق

مختلفة فحينئذ تقسم كل العقارات قسمة تفريق لا قسمة جمع إذا طلب أحد الشركاء ذلك. فقد سئل ابن القاسم: «أرأيت دوراً بين قوم شتى أرادوا أن يقسموا، فقال رجل منهم: اجعلوا نصيبي في دار واحدة. وقال بقيتهم: بل يجعل نصيبك في كل دار؟ فقال (أي ابن القاسم): سألت مالكا عن الشركاء يريدون قسم دورهم، فقال: إن كانت الدور في موضع واحد رأيت أن يجعل نصيب كل واحد في دار، يجمع نصيبه في دار واحدة في موضع واحد، ولا يفرق أنصباهم في كل دار. وإن كانت مواضعها مختلفة مما تشاح الناس فيها للعمران أو لغير العمران، رأيت أن تقسم كل دار على حدة...»⁸³ فهذا الرأي الذي يؤدي إلى قسمة جميع العقارات (إذا لم يكن هناك ضرر من القسمة) متى اختلف الشركاء لابد وأن يرغمهم على الاتفاق، وإلا فإن النزاع بينهم سيؤدي إلى نتائج قد لا ترضيهم، ولكن هذه النتائج عادلة، بالإضافة إلى أنها في صالح العقارات لأن المحصلة هي تفتيت العقار الكبير إلى عقارات أصغر في الإذعاني المتحد. رأيت أخي القارئ كيف أن الشريعة تدفع الشركاء إلى الاتفاق وإلا قُسم العقار، والاتفاق في صالح العين.⁸⁴

أما بالنسبة للأعيان التي لا تقبل القسمة إلا بتلفها كالطاحونة والثوب والزمردة والسرّج، أو العقارات التي تقسم ولكن بضرر الشركاء ضرراً يبيحها في قسمة المرحاض والقناة والغرفة الصغيرة، فإن جمهور الأحناف والشافعية والحنابلة لم يروا القسمة بإرغام الشريك، لأن ذلك سيضر جميع الشركاء بإتلاف العين. فإذا كانت هناك قناة ومعها أرض، قسمت الأرض وتركت القناة على الشركة إذا كان في قسمتها ضرر.⁸⁵ فهذا الرأي يحمي جميع الشركاء من الضرر، إلا أنه في الوقت ذاته قد يفتح المجال لبعض أفراد الفريق في التهادي في الإهمال مما يؤدي إلى سوء حال العقار، وفي هذه الحالة، فهناك بعض الآراء التي تقول بأن الشريك يجبر على بيع ما لا يقبل القسمة إذا طلب الآخر ذلك، وهو ظاهر كلام أحمد ومالك.⁸⁶

أما فقهاء المذهب المالكي فقد اختلفت آراؤهم في قسمة ما لا يقسم. فيقول القرافي (ت 684) بأن قسمة هذه الأعيان جائزة بالتراضي، حتى وإن أدى ذلك لتلفها لأن للآدمي إسقاط حقه بخلاف حق الله تعالى في إضاعة المال وغيره. وسئل ابن القاسم (ت 191) عن أرض «قليلة

نظراً لأن الآبار أعياناً قد يصعب إحداث مثلها في نفس الموقع فقد كانت تعد في بعض الأحيان من الأعيان التي لا تقبل القسمة. لذلك حاول الفقهاء قسمتها ووضعها في الإذعاني المتحد مرة أخرى ودون الإضرار بالشركاء كما في الشكلين 8.8 و 9.8 ولقد أثر موقع البئر على انقسام العقار مستقبلاً، لذلك نجد كثيراً من الآبار في المدن التقليدية تقع في زاوية الحطة. فقد تكون البئر في وسط المنزل ثم يقسم ذلك المنزل بعد أجيال بحيث تكون البئر متوسطة بين العقارات بعد القسمة ليستفيد منها الجميع وبذلك تأخذ زاوية كما في الصورة 9.8 في الصفحة السابقة من تونس. وكانت البئر توضع في غرف مخصصة لها في بعض الأحيان (الصورة 10.8 من وادي ضرعة بالمغرب) إذا اشترك في استحداثها أكثر من فريق حتى يدخلها أولئك الذين استحدثوها فقط. فالبئر من الأعيان التي نجح المسلمون في وضعها في الإذعاني المتحد برغم زيادة عدد أفراد فريقها المالك المسيطر أحياناً.

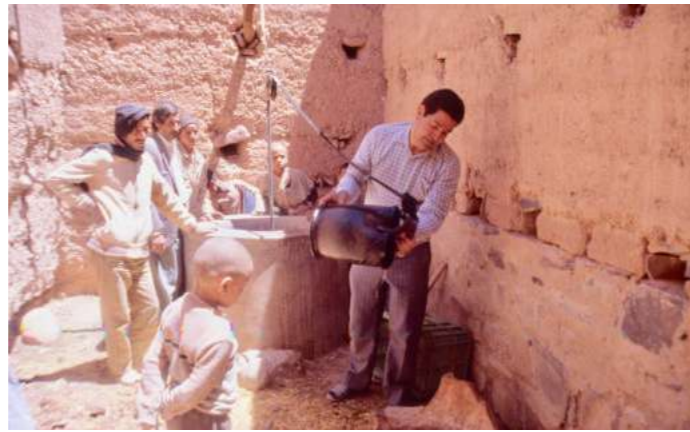

10.8

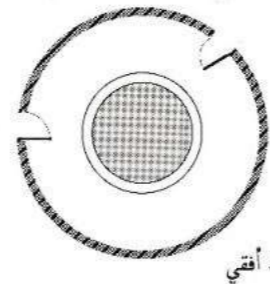

الشكل
9.8

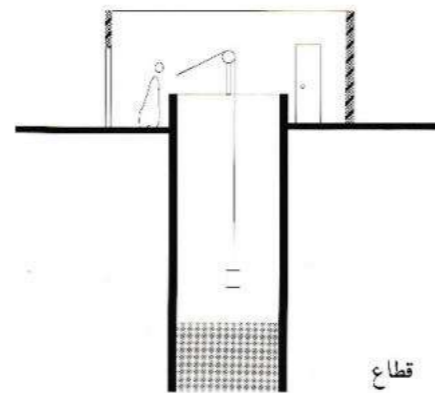

قطاع

8.8



الصورة 8.8 العلوية من أصيلة بالمغرب مثال لعرضة منزل وبها ماجل وهو مكان تجمع فيه المياه. فهل يقسم هذا الماجل إن أريد قسمته أو قسمة الدار التي بها الماجل؟ وما تأثير ذلك على حجم الفريق المالك المسيطر وتركز المسؤولية؟

9.8



الشكل
8.8



مستقط أفقي

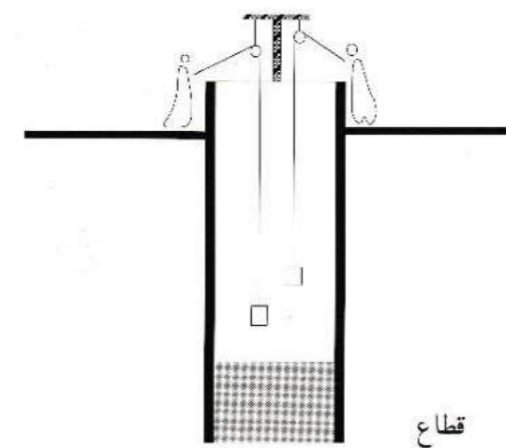

قطاع

الشريكان على سكني الدار مناوية، كأن يسكن هذا سنة والآخر سنة أخرى؛ أو على زراعة أرضهما، كأن يزرعها هذا سنة والآخر سنة أخرى. أما مهياة المكان فهي أن يتفقا على سكني الدار كليهما، أحدهما في العلو والآخر في السفلى، أو يزرعا الأرض هذا نصفها والآخر نصفها الآخر، وهكذا. ويقال للمهياة بالنون (مهانة) لأن كل واحد هنا صاحبه فيما أراده، وقيل بالياء لأن كل واحد هياً للآخر ما طلب منه.⁸² فالمهياة إذن وسيلة وضعتها الشريعة لاستغلال العقار والمحافظة على العقار دون قسمته متى اتفق الشركاء. أما إذا طلب أحد الشريكين المهياة والآخر القسمة فإن القسمة تقدم على المهياة. أي أن الشريعة تلافت هنا أيضاً وضع العقار في موقف قد يختلف فيه أفراد الفريق المالك المسيطر.

ومن جميع هذه المبادئ نستنتج أن الشريعة تحاول الحفاظ على العقار دون انقسام طالما اتفق أفراد الفريق المالك، ولكنها تقسم العقار مباشرة عند أدنى اختلاف بين الشركاء. فهي بذلك تتلافى وضع العقار تحت رحمة فريق منشق على نفسه لكي لا يسوء حاله. وبترك الحرية لأفراد الفريق للاتفاق، ولأن الأفراد يعلمون مصالحهم في العقار، فإن هذه الحرية ستأتي بالاتزان المناسب بين حجم العقار وحجم الفريق، فلا داعي لتدخل طرف خارجي لإيجاد هذا الاتزان. فقد يكون الاتزان المناسب لفندق ما هو فريق مكون من ثلاثة أفراد يتقنون ببعضهم لصلة الرحم بينهم أو للصدقة التي تربطهم. وقد لا يكون الفريق المكون من ثلاثة إخوان ملائم لنفس هذا الفندق لأنهم كثيراً الخلاف فيما بينهم. أو قد يكون العكس تماماً. فلا أحد يستطيع إيجاد العلاقة الملائمة بين حتمي الفريق والعقار إلا بترك ذلك للفريق تحت مظلة مبادئ الشريعة.

انقسامية العين

كما قلنا سابقاً فإن الأعيان أو العقارات على نوعين: نوع يقبل القسمة ونوع لا يقبله. فبالنسبة لما يقبل القسمة فإن الشريعة دفعت الشركاء للاتفاق وإلا وضعوا في موقف حرج. فإذا حدث نزاع مثلاً بين الشركاء في عدة عقارات في مواقع مختلفة وذات قيم مختلفة كأن تكون هناك ثلاث دور ودكانان في مواضع مختلفة من المدينة وتقدر بأسعار

بين أشراك كثيرة إن اقتسموها فيما بينهم لم يصر ما في حظ أحدهم إلا القليل الذي لا يُنتفع به؛ أتقسم بينهم هذه الأرض أم لا في قول مالك؟ قال: قال مالك: تقسم بينهم وإن كره بعضهم، ومن دعا إلى القسم منهم قسمت الأرض بينهم وإن لم يدع إلى ذلك إلا واحد منهم، ...»⁸⁷. والظاهر هو أن الخلاف بين الفقهاء في قسمة ما لا يقبل القسمة هو تفسير قوله سبحانه وتعالى في سورة النساء: «لِلرِّجَالِ نَصِيبٌ مِّمَّا تَرَكَ الْوَالِدَانِ وَالْأَقْرَبُونَ وَلِلنِّسَاءِ نَصِيبٌ مِّمَّا تَرَكَ الْوَالِدَانِ وَالْأَقْرَبُونَ مِمَّا قَلَّ مِنْهُ أَوْ كَثُرَ نَصِيبًا مَّفْرُوضًا (الآية 7)». فيقول ابن العربي (ت 543) في هذه الآية إن فقهاء المالكية اختلفوا فيها، فمنهم من يرى أن القسمة المؤدية إلى إبطال المنافع كابن كنانة، لا بد منها إذا طلب أحد الشركاء ذلك، ومنهم من كان يرى أن ذلك لا يجوز كابن القاسم⁸⁸ ويلخص ابن الرامي هذا الخلاف فيقول: «الأصل في ذلك قوله سبحانه تعالى: «مِمَّا قَلَّ مِنْهُ أَوْ كَثُرَ نَصِيبًا مَّفْرُوضًا»، فبني ملك (مالك) رحمه الله تعالى على هذه المسألة فقال: يقسم الحمام والماجل (الصورة 8.8) والبيت والأرض والدكان الصغير في السوق إذا كان أصل العرصه بينهم وإن لم يقع لواحد منهم ما ينتفع به. قال ملك في المجموعة: وقد عمل بذلك أهل المدينة حتى أن بعضهم لا ينتفع به. وقال ابن القاسم: وأنا أرى كل ما لا ينقسم إلا بضرر ولا تكون فيه منفعة من دار أو أرض أو حمام أنه لا يقسم ويبيع ويقسم ثمنه لقوله صلى الله عليه وسلم لا ضرر ولا ضرار، ... وروى ابن حبيب عن أبي حنيفة مثل قول ملك، ... وهذا قول شاذ، لم يقل به أحد من أصحاب ملك إلا ابن كنانة، ... وقال مطرف (ت 356): الذي أخذ به إن كان بعضهم ينتفع بسعة سهمه، ويضيق على بعضهم لقله سهمه فيقسم بينهم كما قال ملك، وإن كان لا ينتفع واحد منهم لقله سهمه فيبيع ويقسم الثمن ...»⁸⁹. وقد سئل ابن زرب (ت 381) عن دار مشتركة لا تحتل القسمة فدعا أحد الشركاء البيع صفقة، فهل يجبر الثاني على ذلك، وإذا بلغت ثمناً ما، فهل للذي لم يدع للبيع شرائها؟ فأجاب: «للذي لا يرغب في البيع منهما ضمها بذلك الثمن، وكان أحق بذلك ممن بلغها ولم يزد، ...»⁹⁰.

وعلى هذا يمكننا القول بأن رأي أكثر المالكية وباقي المذاهب هو بيع ما لا يقبل القسمة من العقارات إذا طلب

أحد الشركاء ذلك، وبهذا تتحول ملكية ذلك العقار إلى فريق آخر أفراده متفقون، أو ربما إلى فريق أصغر، وبذلك تتركز المسؤولية في الفريق المالك الجديد. أما إذا لم يُبَّع العقار، وبالذات إذا كان مكاناً كالدكان أو البيت الصغير فإن القسمة قد تقع على الشركاء، وهذا سيدفعهم للاتفاق خوفاً من القسمة. وإذا لم يتفقوا وقسم العقار الصغير بينهم فإن الجزء المقسوم ذو فائدة للبيئة، لأنه قد يُصمَّم للعقار المجاور كما سنوضح في التحولات الخطية. أي أن جميع الآراء تعود بالنفع للبيئة.

وأخيراً، فإن حرص العلماء على القسمة دون الإضرار بالشركاء وتلافي جبر الشريك على البيع أتی بحلول بيئية وضعت تلك الأعيان التي لا تقبل القسمة في الإذعاني المتحد مرة أخرى وبارضاء جميع الشركاء بالاستفادة من ملكهم. فالبئر من الأعيان التي عادة ما توجد لخدمة عقار ما، لذلك فإن قسمتها ضرر بالشركاء، وأما بيعها فضرر أكبر لأن الأرض ستبقى من غير ماء. فكيف كان الحل؟ يقول ابن الحاج (ت 529): «قسمة البئر على ما يقتسمه الناس عندنا أن يضربوا في وسط أعلاه حائطاً، فيكون لكل واحد من البئر ما يلي داره (الشكل 8.8) ...». ولأن البئر لا يقدر على إحداث مثلها فقد كان ابن لبابة (ت 330) يفتي ببناء جدار مستدير حول البئر وفتح باب إلى البئر من نصيب كل شريك في داره ليستقي منه متى أراد، ثم يغلِق كل واحد منهما بابه (الشكل 9.8)⁹¹.

لكن حرص العلماء للوصول إلى قسمة لا تضر بأحد الشركاء لم يتحقق دائماً. فقد يخطئ الشركاء ويضروا بعضهم البعض. فهناك طريقتان مثلاً لقسمة الحائط المشترك بين الجارين: الأولى هي أن يتفق الجاران على قسمتها عرضاً، وهناك رأيان لهذه القسمة: أحدهما يميز القسمة لأن الحق لهما ولا يخرج عنهما وهو المشهور، والآخر لا يميز القسمة لأن النصيبين غير مميزين، فلا يمكن لأحدهما الانتفاع من نصيبه دون الإضرار بنصيب الآخر، فإذا وضع أحدهما جذوعاً مثلاً على أحد جانبي الحائط كان ثقله على الحائط كله. والطريقة الثانية والتي يراها ابن قدامة هو أن يقسم الحائط طولاً ويُعلَّم بين نصيب الجارين بعلامة، فيكون نصيب هذا على يمين الحائط وذاك على شمال الحائط مثلاً، لأنهما إن قطعاً الحائط بينهما أتلفا جزءاً منه⁹².

إن الفقهاء لم يكتروا إلى نتائج القسمة كما قلنا، هل فيها ضرر على أحد الشركاء أم لا، لأنه ضرر يخص الشريكين. إلا أنهم ترددوا في الضرر المحدث من القسمة بين الشريكين في حق المرور. فقد سئل ابن القاسم: «أرأيت إن اقتسموا أرضاً بينهم على أنه لا طريق لواحد منهم في أرض صاحبه، وبعضهم إذا وقعت القسمة على هذا يبقى لا طريق له إلى أرضه؟ قال: لا يجوز هذا، ولا أرى هذا من قسمة المسلمين، ولا يجوز. وقد بلغني أن مالكا كره ما يشبه هذا»⁹³. «قلت (أي سحنون) هل يقسم الطريق في الدار إذا أبي بعضهم؟ قال (ابن القاسم) لا يقسم ذلك عند مالك. ... قلت: فالحمام أيقسم إذا دعا أحد الشريكين إلى القسمة وأبي ذلك شريكه؟ قال: قال مالك: ذلك يقسم. قلت: فما فرق ما بين الحمام والطريق والحائط إذا كان في ذلك ضرر عليهما، ومالك يقسم الحمام وفيه ضرر، ولا يقسم الطريق والحائط وفيه ضرر؟ قال: لأن الحمام عرصه، والطريق والحائط ليست لهما كبير عرصه، وإنما يقسمان على غير ضرر، فإذا وقع الضرر لم يقسما إلا أن يتراضيا جميعاً ...»⁹⁴ فمن قول ابن القاسم في الفرق في قول مالك بين قسمة الحمام وقسمة الطريق نستنتج أن هناك مبادئ للقسمة في الشريعة بالنسبة لحقوق الارتفاق.

القسمة وحقوق الارتفاق

لقد كان همّ الفقهاء الأساسي في حل قضايا القسمة في العقار هو ارتفاع فريق بنصيب فريق آخر. فإذا قسمت دار بين اثنين، فإن القسمة قد تؤدي إلى نصفين بحيث يُجسُّ أحد النصفين ولا يكون لصاحبها مخرج، أو قد يكون على أحدهما المرور في نصيب الآخر للوصول للطريق العام. أي أن القسمة ستستحدث علاقة بين فريقين أو أكثر لم تكن موجودة قبلاً. لذلك فقد حرص الفقهاء على أن تنشأ هذه العلاقة على أسس سليمة منذ ولادتها. ولتوضيح تعامل الشريعة مع مضاعفات القسمة سنأخذ الساحة الداخلية أولاً كمكان في الإذعاني المتحد (وتسمى أيضاً بالفناء أو العرصه الداخلية أو وسط الدار أو الحوى، الصور 11.8 إلى 13.8 والشكل 10.8)، ثم نأخذ الطريق كمكان في الإذعاني الترخيصي (الصورتان 14.8 و 15.8 الشكل 10.8)، وهذا

الاختيار هو للتوضيح فقط. فالعكس حاصل في البيئة، أي أن الساحة قد توجد في الإذعاني الترخيصي، والطريق غالباً ما كان في الإذعاني المتحد. ومن هنا أحي القارئ لنهاية هذا الفصل سنركز على آراء المالكية أكثر من المذاهب الأخرى لأننا سنعرض لحالة دراسية من تونس عند الحديث عن التحولات الخطية.

القاعدة في قسمة ساحة الدار عموماً هي أنه إذا تضرر أحد الشركاء من قسمة ساحة الدار فإن الساحة تعامل وكأنها عين لا تقبل القسمة برغم أنها تقبل القسمة، ولقد رأينا اختلاف أحكام الشريعة بين ما يقبل القسمة وما لا يقبلها. فإذا كانت هناك دار بها بيوت مثلاً وساحة بينهم، فيقول ابن القاسم بأنه لا بأس بقسم البناء (البيوت) بالقيمة والساحة بالذراع إذا تساوت الساحة في القيمة والذراع (الوضع الأول في الشكل 11.8). أما إن كانت الساحة متفاضلة، أي أن بعض أجزائها أفضل من بعض بحيث يصعب العدل بين الشركاء في القسمة، فإن القسمة لا تجوز، ويقسم البنيان بينهم ويشتركون في الساحة (الوضع الثاني في الشكل 11.8). ويوضح ابن القاسم ذلك فيقول: «فإن أرادوا قسمة البناء والساحة معاً، فإن كان يصير لكل واحد منهم حصته من الساحة ما ينتفع به في مدخل ومخرج ومربط دابة وغيرها قسمت الساحة مع البناء، وإن كان يصير فيها لبعضهم ما ينتفع به، ويصير لبعضهم نصيب لا منفعة به في دخوله وخروجه فقط، قسم البناء وتركت الساحة لانتفاعهم، ولأقلهم نصيباً من النفع بالساحة ما للأكثر، سكن معهم أو لم يسكن». وعندما سأل سحنون عن التساوي بين الشركاء في الانتفاع من الساحة: «أرأيت إن كان أحدهم قليل النصيب، فكان الذي يصير له من الساحة قدر مدخله ومخرجه وقدر طريقه فقط، وبقيتهم يصير حظ كل واحد منهم من الساحة ما ينتفع به (كأن يربط دابته مثلاً)، فأرادوا القسمة؟ قال (ابن القاسم): لا تقسم الساحة لأن (الرجل) القليل النصيب إن اقتسموا لم يرتفقوا بأكثر من المدخل والمخرج، وهم يرتفقون بأكثر من ذلك؛ وإنما مرتفق الساحة بينهم كلهم، القليل النصيب والكثير النصيب في ذلك سواء في الانتفاع بالساحة»⁹⁵.



12.8



15.8



لقد عامل الفقهاء الساحة وكأنها عين لا تقبل القسمة إذا تضرر أحد الشركاء من القسمة بأن يبقى نصيبه من غير ارتفاق برغم إمكانية قسمتها متى قرر الشركاء ذلك. والصور أمثلة لساحات مبان من مناطق مختلفة: فالصورة 11.8 من قبرص التركية، والصورة 12.8 لمنزل من غرناطة ويقال إنه كان مسكن لوالدة آخر حاكم من المسلمين بغرناطة. والصورة 13.8 من تونس. فإذا أمكن قسمة هذه الساحات بعد قسمة البيوت التي في تلك المباني وتوفرت لكل قسمة ممرها ومسبل مائها وما إلى ذلك من حقوق الارتفاق سواء كان خاصاً بها أو من خلال عقارات أخرى فإن الساحة تقسم، وإلا تبقى مشتركة بينهم. وهذا ينطبق على الطريق غير النافذ أيضاً. فالصورة 14.8 ترينا طريقاً غير نافذ من مدينة تونس ويصعب قسمته إن حاول السكان من حوله فعل ذلك. ففي هذه الحالة قد يحاول أحد الفرق الساكنة من حوله امتلاكه ولكن عليه أن يعطي سكان الدور الأخرى حق المرور. والصورة 15.8 من سيدي بوسعيد ترينا موقع بوابة تؤدي إلى ساحة مشتركة وكأنها طريق غير نافذ. فهذه الساحة يمكن قسمتها بين الشركاء دون إضرار بأحدهم، لذلك تقسم إن أرادوا ذلك. وجميع هذه الاحتمالات للساحة أو الطريق غير النافذ تنتهي بالعقار سواء قسم أو لم يقسم إلى الإذعاني المتحد.

13.8

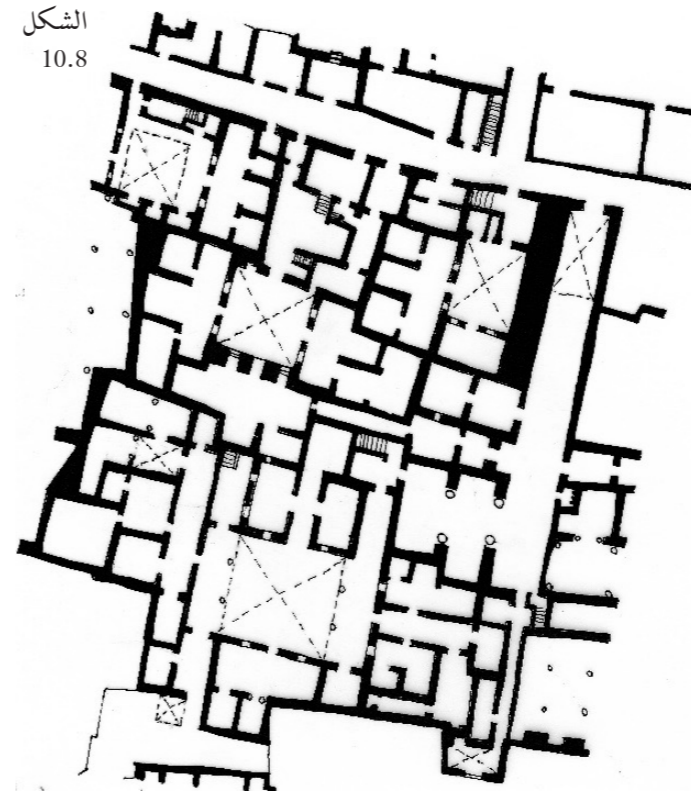

14.8

الشكل
10.8

الشكل 10.8 مسقط أفقي لعدة منازل بها ساحات وطريق مشترك بين سكان عدة منازل من مدينة تونس (المصدر: مركز الحفاظ على المدينة، 1968م).

الشكل
11.8

الوضع الأصلي قبل القسمة

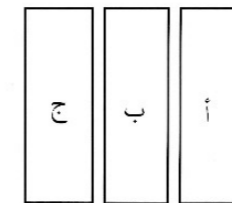

الوضع الأول

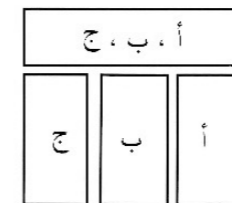

الوضع الثاني

وسبب التمييز بين البيوت والساحة في القسمة هو الحاجة للارتفاق، وليس لأن الأول مسقوف الثاني مكشوف، فقد عومل السطح وكأنه غرفة مسقوفة إذا لم يكن هناك داع للارتفاق بها، لذلك فإن السطح يدخل في القسمة. ففي الإعلان بأحكام البنيان: «فإن كانت دار بين أقوام فيها بيوت وساحة ولها غرفة (والغرفة في العادة في العلو) وسطوح بين يديها، فقسموها البناء على القيمة وأبقوا الساحة، فالسطح يقوم مع البناء (أي يحسب وكأنه بناء) وتقوم الغرفة بما بين يديها من المرافق. ولصاحب العلو أن يرتفق بساحة السفلي كارتفاق صاحب السفلي، ولا مرفق لصاحب السفلي في سطح الأعلى، إذ ليس من الألفية؛ ويضيف القاسم قيمة السطح والغرف مع قيمة البيوت التي تحت الغرف».⁹⁶

فإذا قسمت الساحة والبيوت (الوضع الأول في الشكل 11.8) فإن كلاً من الساحة والبيوت سيوضعان في الإذعاني المتحد وبفريق أصغر، ويقوم كل فريق بالاستفادة من ساحته منفرداً، لأن القسمة حولت داراً كبيرة إلى أماكن أصغر. فهنا تلافت الشريعة تكوين مكان مشترك بين السكان وبذلك تركزت المسؤولية في كل العقارات. أما إذا قسمت البيوت دون الساحة (الوضع الثاني في الشكل 11.8)، فإن القسمة ستؤدي إلى بيوت وغرف في الإذعاني المتحد بفريق صغيرة، إلا أن الساحة توضع أيضاً في الإذعاني المتحد، ولكن بفريق مكون من سكان البيوت المحيطة بالساحة، وبهذا تكون مسؤولية الساحة مشتركة بينهم. أي أن فريق الساحة لازال فريقاً مستوطناً (الصورة 16.8). وبهذا تكون الساحة كالطريق غير النافذ من حيث الحقوق، أي يملكها ويسيطر عليها الساكنون من حولها كفريق واحد. لذلك نتوقع أن تكون العلاقة بين أفراد الفريق المالك المسيطر على الساحة مشابهة للعلاقات بين أفراد الفريق المالك المسيطر على الطريق غير النافذ.

هل تذكر أخي القارئ كيف كانت العلاقة بين أفراد الفريق المالك في الطريق غير النافذ، وكيف سيطروا عليه؟ فقد قلنا إن الشريعة لجأت إلى إذن الشركاء، أي اتفاهم للحكم على كل فعل قام به أحدهم في باطن الطريق، وأن الشريعة لم تأخذ بمبدأ الضرر للحكم على جواز فعل أحدهم لاشتراكهم في ملكية ذلك المكان ومنافعه، وأن السيطرة الإجماعية هي الوسيلة لحل الخلاف



نرى في الصورة 16.8 من اسطنبول مبنى قديماً قد تم تقسيمه بين عدة فرق وأجرت بيوته كمحلات وبقيت الساحة الظاهرة في الصورة وبئر الماء مشتركة بين الفرق، فقام كل فريق باستخدام فناء محله.

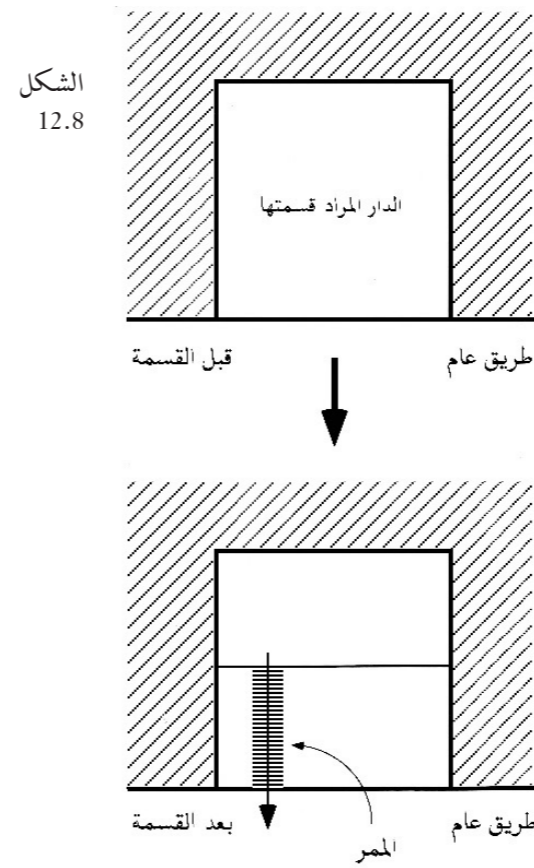

أحدهم. ففي الحالة الأولى لم تعترض الشريعة على قسمة العقار بحيث يصير الطريق لأحد الشركاء وحق المرور فيه للأخر أو للآخرين. فإن اقتسم الشريكان داراً بتراض (الشكل 12.8) وأخذ أحدهما مقدم الدار والآخر مؤخرها على أن لا طريق لصاحب المؤخر إلى الخارج، ورضياً بأن له حق المرور، وحُدّد موضع الباب، جاز ذلك على ما شرطاً ورضياً.¹⁰⁰

كان.¹⁰¹ فقد وقفت الشريعة مع الفريق المستخدم ضد الفريق المالك في أي فعل ضار بالمستخدم قد يقوم به المالك. فإذا كانت دار بداخل دار أخرى أو خلفها مثلاً، وطريق الدار الداخلة في الدار الخارجة، فأراد أهل الدار الخارجة تحويل موضع الباب أو تضييقه وفي ذلك ضرر على أهل الدار الداخلة كأن تطول عليهم مسافة السير مثلاً، فإن ذلك لا يكون لأهل الدار الخارجة. أما إذا لم يكن هناك ضرر على أهل الدار الداخلة من تغيير موضع الباب، كأن يكون أقرب إليهم، فقد اختلف في ذلك على قولين: الأول هو أن ذلك لهم، وليس لأهل الدار الداخلة أن يمنعوهم لانتفاء الضرر. والثاني هو أن ذلك ليس لهم إلا برضى أهل الدار الداخلة.¹⁰²

أما الطريقة الثانية لتجميد العلاقة بينهما فهي منع الفريق المستخدم من إحداث أي شيء في ذلك المرفق دون موافقة الفريق المالك. فإذا قسم أهل الدار الداخلة منزلهم إلى قسمين مثلاً، وأراد أهل كل نصيب منهم فتح باب في نصيبه إلى الطريق لأن لهم الممر، فلاهل الدار الخارجة منعهم، وهو المشهور، وهناك رأي آخر يقول بأن لأهل الدار الداخلة فتح الباب إذا كان الحائط ملكاً لهم.¹⁰³

والذي يتضح من هذه الأحكام بشأن الطريق بين الدارين هو أن الممر أصبح قيّد على كل من الفريقين المالك والمستخدم. وهذه العلاقة تشبه تلك التي بين الفريقين المتجاورين أو المتقابلين في الشارع والمبنية على تراكم القرارات وترتيب واستقرار العلاقة بين الفرق المتجاورة على شكل حقوق أو قيود متتالية (وقد تحدثنا عنها في الفصل السادس). والخلاصة هي أن الهيمنة المتوقعة بين الفريقين المستخدمين قد تقلصت، هذا إن لم تلغ تماماً، وذلك بتجميد الوضع، فلا يحدث أي تغيير يضر أحدهما إلا بموافقة الآخر. وقد تعتقد أخي القارئ من هذا العرض بأن الفريق المستخدم يشارك في السيطرة على الطريق. أقول: هذا غير صحيح، وذلك لأن للفريق المسيطر أن يتصرف في الطريق، كأن يبني فيه، ولكن دون الإضرار بحق مرور الفريق المستخدم.¹⁰⁴ وكما قلنا سابقاً، فإن أي عين تميزت العلاقة بين فرقها بالاتفاق فهي عين في حالة جيدة، وكلما زاد الاتفاق بين الفريقين كلما اقترب العقار من الإذعاني المتحد. وهكذا توحدت مسؤولية تلك

أما إذا اقتسما داراً (الحالة الثانية) وسكتنا عن حقوق الارتفاق كالمدخل والمخرج ومصّب الماء، ووقعت هذه المرافق في نصيب أحدهما، وبعد زمن منَع الذي في نصيبه هذه المرافق الآخر من الانتفاع بها وأضر ذلك به، فهناك ثلاثة أقوال: الأول هو قول ابن القاسم (ت 191) في المدونة بأن القسمة تصح ويشتركان في حقوق الارتفاق على أن تكون رقبة المرافق (الممر والدرج ومسيل الماء والقناة ونحوها) للذي صارت المرافق في نصيبه. والقول الثاني لابن حبيب (ت 328) وهو أن القسمة تنقض حتى يتبين مخرج كل واحد منهما ومدخله ومجرى مائه. والقول الثالث لعيسى بن دينار (ت 212) وهو أنه إذا تمكن الذي لا باب له ولا مجرى من فتح بابه وإجراء مائه (في دار أخرى مثلاً) من غير ضرر أقرت القسمة على حالها، وإن لم يتمكن من ذلك فُسخت القسمة.

وللتوضيح أقول: إن الشريعة تلافت التدخل في الحالة الأولى عندما اختار الشريكان القسمة وأقرت اختيارهما لوضع هذه المرافق في الإذعاني الترخيصي رغم أن الشريعة تفضل الإذعاني المتحد، فقد تكون تركيبة بنیان العقار في وضع تصعب فيه قسمة يكون الطريق فيها في الإذعاني المتحد، فأقرت الشريعة الإذعاني الترخيصي. أما في الحالة الثانية، ولأن طبيعة العقار المقسوم قد لا تساعد أيضاً على وضع المرافق في الإذعاني المتحد، أو لأن الشريكين لم يختاروا ذلك، فقد كانت الآراء الثلاثة تدعو لإزالة الضرر. ولكن هل لاحظت أخي القارئ بأن الآراء الثلاثة في الحالة الثانية تحاول إعادة الطريق إلى الإذعاني الترخيصي لتستقر العلاقة بين فريقَي العقارين المستخدمين الخادم والمخدوم. فالعلاقة بين هذين الفريقين، كما ذكرنا في الفصول السابقة، متأثرة بخاصية الاحتوائية التي تؤدي إلى ظهور علاقة الهيمنة بينهما. ولتستقر العلاقة بين الفريق المالك المسيطر والفريق المستخدم حاولت الشريعة إزالة هذه الهيمنة. لذلك، فقد جُمّدت العلاقة بين الفريقين، فلا يكون لأي منهما استحداث أي فعل مضر بالآخر دون موافقته. وقد تم ذلك بطريقتين: الأولى هو أن الفريق المالك المسيطر لا يحق له أن يمنع الفريق المستخدم من المرور. فإذا أراد صاحب الدار التي بها الطريق (أي الفريق المالك المسيطر) أن يغير أي شيء في داره كأن يقسمها أو يبيعها فليس له أن يؤثر على حق المرور كيف ما

القناة وذلك المسيل والمر ليتحسن حالهم عينياً ويزداد الارتباط بين الفرق المالكة المسيطرة والفرق المستخدمة اجتماعياً كما سنرى.

التغيرات الخِطِيَّة

التغيرات الخِطِيَّة كما شرحنا سابقاً هي مجموعة تحولات الخطوط الفاصلة بين الخطط عن مواضعها إلى مواضع أخرى كما يحدث عندما يبيع رجل جزءاً من داره لجاره، فتتحول حدود الملكية من موضعها إلى موضع آخر، بالإضافة إلى استحداث خطوط فاصلة جديدة كما يحدث بعد قسمة العقار. وقد نتجت هذه التغيرات الخِطِيَّة من حركيتين: حركية الانقسام وحركية الضم. فنظام الوراثة في الشريعة كما رأينا كان يقسم العقارات إلى أجزاء أصغر عند اختلاف الشركاء. وإذا ما استمرت بعض عقارات البيئة في الانقسام جيلاً بعد جيل فقد تنتهي إلى أجزاء أصغر وأصغر بحيث يصعب لملاكها الانتفاع منها، وذلك لأن كل جزء مقسوم سيقسم بعد جيل آخر وهكذا. وكما رأينا فإن بعض آراء فقهاء المالكية كانت ترى قسمة العقارات الصغيرة ذات العرصة كالدكان والمرحاض إذا أصر أحد الشركاء على القسمة، وأن هذه القسمة قد تؤدي إلى أجزاء لا يُنتفع بها أحياناً. وكما وضحنا سابقاً، فقد كانت هناك حركيات مضادة تقوم بتجميع ما قسم وهي الشفعة والبيع. وهذه الأجزاء الصغيرة من العقارات المقسومة كانت لها قابلية الانضمام لعقارات مجاورة أكبر. لذلك فقد تغيرت الحدود الفاصلة بين العقارات عبر الأجيال تغيراً كبيراً وبأقل هدم وبناء ممكنين كما هو واضح في المثال القادم.

إن نظرة سريعة للمسقط الأفقي لأي مدينة تقليدية ستُظهر التحولات الخِطِيَّة: فإذا نظرنا مثلاً للكثلة السكنية رقم 44 في مدينة تونس (الشكل 13.8) فسنرى في المسقط الأفقي لتلك الكثلة (شكل 14.8) تحولاً خطياً بين المنزلين المرقمين بـ 9 و 5. فصاحب المنزل رقم 9 اشترى غرفتين من مالك المنزل رقم 5 أو العكس. كما سترى بأن أجزاء من المنزل 18 قد تحولت للمنزل 17، وكذلك من المنزل 39 إلى المنزل 1. ومن الأمثلة الجيدة هو ما حدث بين الدارين 11 و 12. فقد كانتنا أساساً داراً واحدة قسمت إلى دارين،

ثم بعد ذلك اشترى صاحب الدار 11 جزءاً من الدار 10، واستُخدم ذلك الجزء لإنشاء مدخل جديد للطريق غير النافذ رقم 4. ومن جهة أخرى فإن أكثر الحوانيت المحيطة بهذا الحي كانت في الأساس بيوتاً ثم تحولت ولازالت في تحول إلى حوانيت كما هو موضح في الصورة 118.7، ص 265.

أما بالنسبة للعلو (الشكل 16.8)، فستلاحظ أخي القارئ بأن مالك الدار رقم 9 قد قسم داره إلى ثلاثة دور صغيرة (هي أ، ب، ج) حول الساحة الوسطى. وعلى النقيض من هذا التقسيم، فإن المنزل رقم 30 كان في الأصل منزلين في الدور العلوي ثم ضُما مع بعضهما ببناء درج بينهما وذلك لأنهما كانا في مستويين مختلفين (الشكل 17.8 بالصفحة 317). أما المنزل رقم 31 فقد كان تابعاً لمالك الدار 31 في الدور الأرضي بناءً على رسومات مركز الحفاظ على المدينة بتونس لعام 1388، وعندما زرت الموقع سنة 1403 كان قد تحول وصار ملكاً لصاحب الدار العلوي (الدار 31 ب في الشكل 17.8). وكلما نظرت أخي القارئ إلى هذا الحي بتونس أو غيره ستجد الكثير من التغيرات الخِطِيَّة.

أخي القارئ: قد نفهم الآن سبب اعوجاج الخطوط الفاصلة بين العقارات في المدن التقليدية، فمن النادر أن ترى سمات حوائط عدة منازل على خط واحد مستقيم لأن كل منزل ذا حدود مختلفة عن غيره. وهذا بالطبع مضاد لخطوط ملكيات العقارات في عصرنا الحالي، حيث ترى استقامة الخط الذي يجمع سمات حوائط عشرات المنازل مؤكداً بذلك سيطرة الفرق الخارجية. أما هنا في هذا الحي بتونس فلا ترى ذلك، ولكنك ترى استقلالية كل فريق مالك يظهر واضحاً في خطوط ملكيته. فالمعلومات السابقة الشرح حول تغير حجم كل من الفريق والعقار، بالإضافة لما رأيناه الآن في هذا الحي يبلور لنا أسباب هذه الاعوجاجات. فهذه الاعوجاجات والخطوط التي قد تبدو عشوائية لم تُخطط، ولكنها نمت وتبلورت من خلال الاتفاقات بين الجيران. فهي إذن صيغت بقرارات الفرق الساكنة. ومن البدهي أن لا تكثر قرارات الفرق الساكنة وأفعالها لدقة انتظام خطوط الملكية بين جميع عقارات الحي، ولكنها تكثر بالدرجة الأولى لما يحقق رغباتها. أي أن الفرق الساكنة قد تخلصت من التدخلات الخارجية التي قد تفرض عليها نوعاً من التقييد في الحدود والتي قد

الشكل
13.8

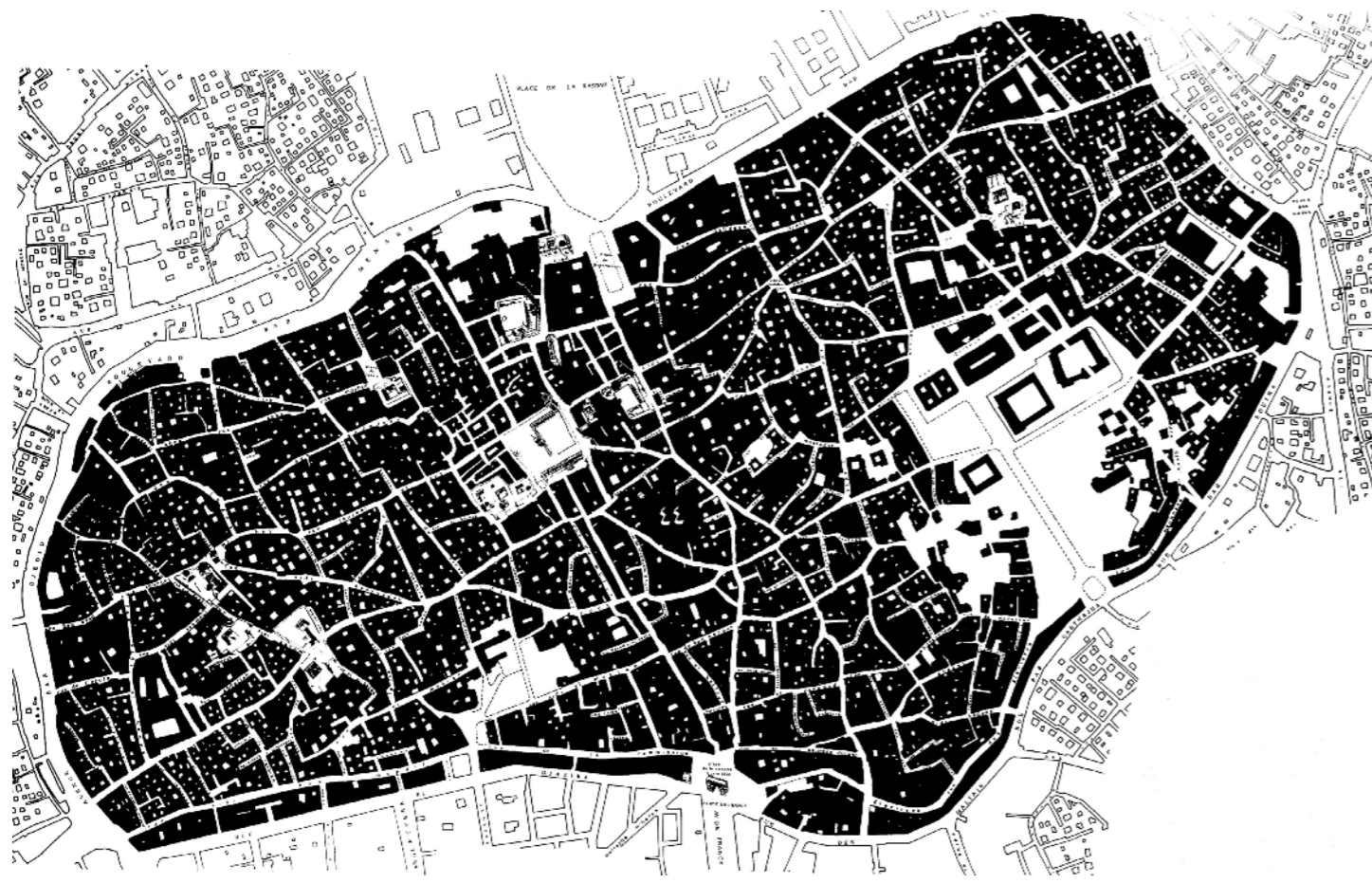

وهنا مسألة هامة: وهي لينة الخطط، فلا بد للبيئة من أن تتغير لتلائم تغير متطلبات الملاك المتعاقبين عليها جيلاً بعد جيل. فعائلة زيد بحاجة إلى منزل أكبر لأن عدد أفرادها ازداد مع مرور الأيام، وعائلة بكر تقلصت بسبب زواج بنات بكر أو خروج أبنائه. لذلك فقد يبيع بكر جزءاً من داره لحاجته المالية لزيد الذي قرر التوسع في داره لأنه حول أحد بيوته الملاصقة للشارع إلى حانوت، وهكذا. فالتغير الدائم في متطلبات السكان سيؤثر على كل من أحجام العقارات وتنظيماتها الداخلية. ومقدرة البيئة على امتصاص هذه التغيرات هي من أهم المميزات المطلوبة في البيئة المستقرة، وهذه الميزة قد لا تتحقق في البيئة المنظمة التي تسيطر عليها جهة خارجية (وقد عرفنا كل من البيئة المستقرة والبيئة المنظمة في الفصل السادس وستتحدث عنهما أكثر في الفصل القادم). فاللينة التي تحدثنا عنها في الفصل السابق، والتي مكنت السكان من صياغة الطرق في المدينة، هي أيضاً هنا في التغير الخِطِي. فاللينة بين العقارات أدت إلى تحولات خطية أشبعت رغبات المستخدمين المختلفة. رأيت أخي القارئ بعد نظر الشريعة ومقدرتها على تكوين هيكل بنائي ذي

تتعارض مع مصالحها. فبرغم أن البيئة التقليدية التي تراها غير متحاذية ومتعامدة في خطوطها وتبدو للكثير من الدارسين بأنها غير منظمة، إلا أنها كانت واضحة ومنظمة في نظر ساكنيها، لأن مسؤولية صياغتها كانت بأيديهم هم. لنضرب مثلاً لتوضيح هذا: إذا فتحت برادة (ثلاجة) زميل لك زرت في منزله، فستشعر بأنها غير منظمة، فلا تعرف أين هي الأجان، ولماذا وضع زميلك البيض مكان الماء، ولماذا ألقى بقرورة الماء في الرف السفلي؟ أما إذا فتحت برادتك أو برادة أهلك فستشعر بأن كل شيء في مكانه، لأنك أنت الذي وضعت تلك الأشياء، أو أنك تعودت على مواضع تلك الأشياء. فإذا ما أعطيت لك قائمة من القوانين التي ترغمك على تنظيم برادتك بناءً على تصميم البرادة واتباع تلك القوانين بحذافيرها فلن ترتاح، ولن تعطيك البرادة العطاء الكافي، وذلك لأنك شخص مختلف عن الآخرين، ولك متطلبات مختلفة. وهكذا المدينة التقليدية: فهي في نظر الدارسين لها من الخارج بيئة عشوائية غير منظمة، أما في نظر ساكنيها فهي بيئة مرتبة يعلمون كل صغيرة فيها لأن المسؤولية كانت بأيديهم هم.

إن رسومات هاتين الصفحتين الثلاث هي لكتلة بنائية بتونس القديمة (الكتلة 44 في الشكل 13.8، ص 315). فالرسمة في الشكل 14.8 بالصفحة المقابلة هي الدور الأرضي، والرسمة 16.8 بهذه الصفحة هي الدور العلوي لتلك الكتلة، وكتاهما توضحان التغيرات الخطية بين الدور المتجاورة كما هو موضح بالشكل 15.8 بالصفحة المقابلة. حيث أن الخطوط المسودة أمثلة لمواقع التغير الخطي بين العقارات المتجاورة (المصدر: مركز الحفاظ على المدينة بتونس، كان الرفع سنة 1968م).

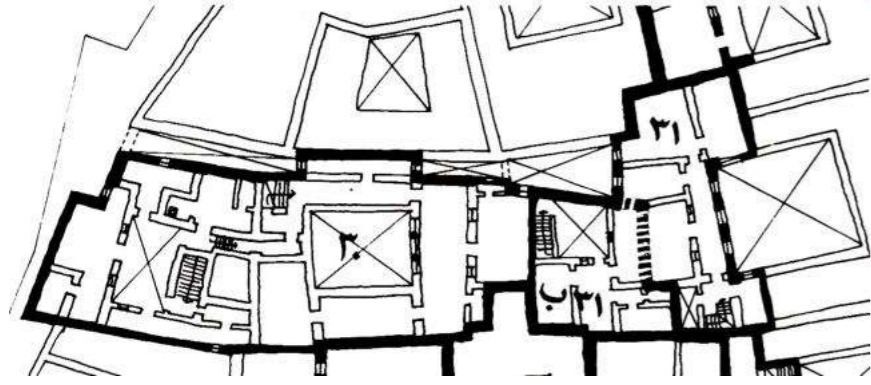

الشكل
17.8



الشكل
16.8

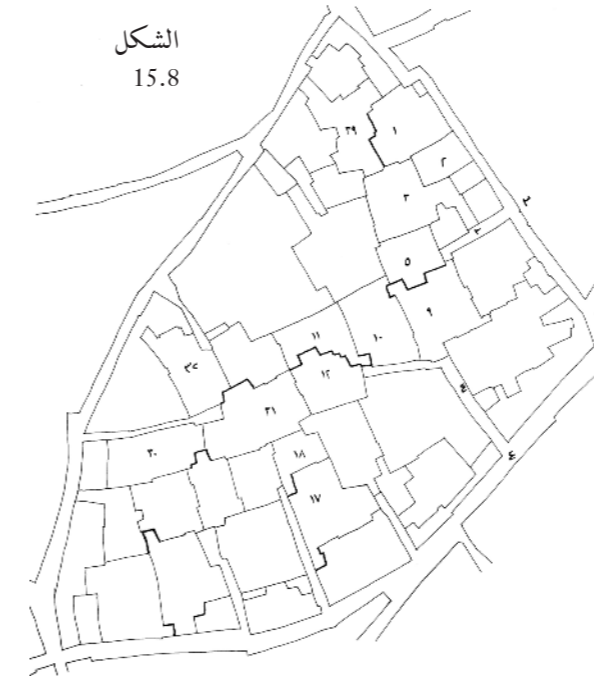

الشكل
15.8

لينة تلائم أجيالاً متلاحقة. وهل لاحظت أيضاً بأن هذا حدث بتبادل بيوت وغرف بين الجيران كوحدات بنائية. فهذا يشترى غرفة أو غرفتين من جاره، وذاك يبيع نصف ساحته وثلاثة بيوت وهكذا، وهو موضوعنا القادم.



الشكل
14.8

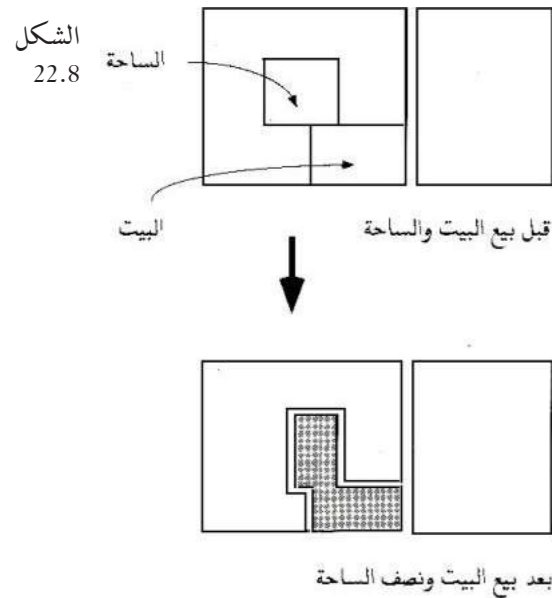

اختلاف المتقاسمون في الطريق. فقد قال ابن القاسم عن مالك «في دار بين رجلين (الدار أ في الشكل 23.8)، اقتسماها (إلى نصفين هما ج، د في الشكل 24.8). ولرجل إلى جانب أحد النصبين دار (الدار ب) بابها إلى الطريق الآخر. فاشترى هذا الرجل أحد النصبين (النصيب ج) الذي لاصق داره، ففتح إلى النصب من داره باباً وجعل يمر من داره إلى طريق هذا النصب هو ومن اكترى منه (أي إلى الطريق غير النافذ في الشكل 25.8)، فذلك له إن أراد

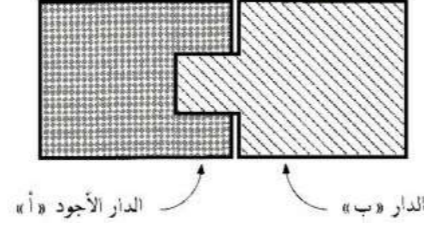
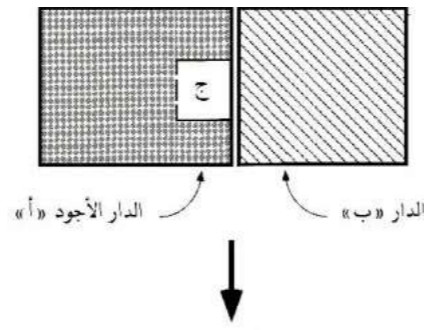
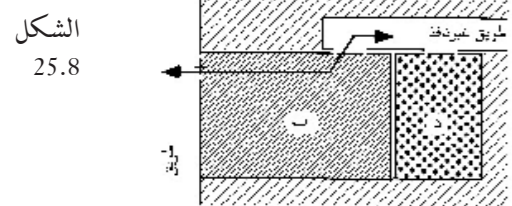
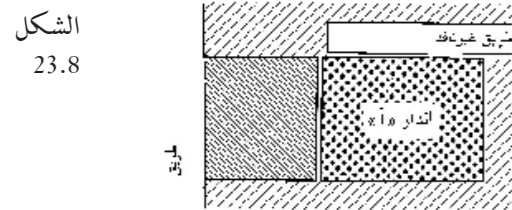

شكله (إلى الشكل 20.8). وفي نازلة ثانية باعت امرأة حانوتاً لجارها، ولها ملك يجري ماؤه على سطح هذا الحانوت إلى آخر، فطلب المشتري قطع جريان الماء، وطلبت هي بقاءه على ما كان عليه، واتفقا على عدم البنيان، فادعت المرأة على المشتري بذلك حين البيع، فهل يقطع جريان الماء أم لا؟¹⁰⁷ ففي هذه النازلة خرج الحانوت من ملك المرأة لملك الجار (الشكل 21.8). وفي نازلة ثالثة سئل فقيه عمن باع بيتاً في داره وباع معه نصف الساحة مما يلي البيت (الشكل 22.8). وكان مستنقع ماء البيت والدار كلها في جزء الساحة التي استثناها البائع لنفسه، فتنازعا في الماء، وبهذا ظهرت خطة جديدة لم تكن موجودة.¹⁰⁸ والنازلة الرابعة عن حالة مشهورة بين السكان وهي اقتسام دار

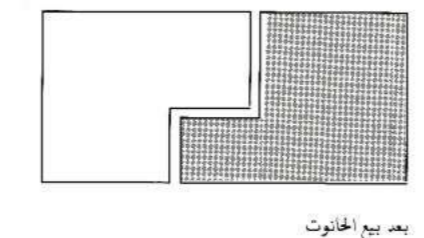
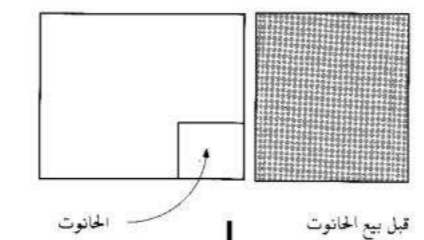

كل دار بطريق الدار الأخرى، لذلك أغلقت الأبواب، وبهذا اندمجت الخطتان لتصبحا خطة واحدة، أي أن هناك خطاً فاصلاً بين العقارين قد اختفى ثم ظهر ثانية بعد زمن. وهذا المثال يشبه الدار رقم 30 في الدور العلوي من مدينة تونس (شكل 17.8) والتي أصبحت داراً واحدة ببناء الدرج بينهما.

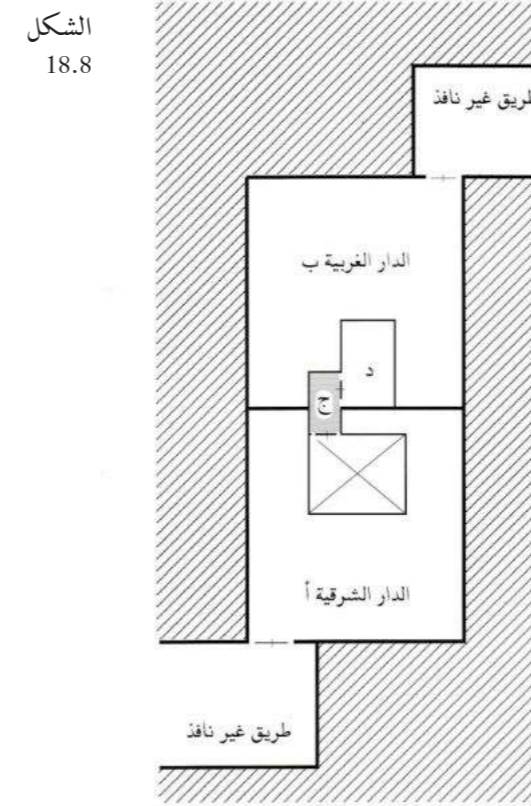

أما الآن سأذكر بعض النوازل التي توضح التغيير الخطي بين الجارين. فقد سئل فقيه عن أخوين يشتركان في دارين، إحداهما أجود من الأخرى (الدار «أ» أجود من الدار ب في الشكل 19.8). فأخذ أحد الأخوين غرفة من الدار الجيدة (الغرفة ج) وصيرها برجاً للحمام وقفل بابها بالبناء، ثم فتح لها باباً جديداً للدار الدنية (الدار ب)، وكانت الدار الجيدة (الدار أ) تكرر غالباً، ثم اجتمع الأخوان وسكنها أقل من سنة، ثم انفصلا وخرج كل واحد منهما بدار. فتنازعا في الغرفة (ج). فقال الذي أخذ الدار الدنية (أي الدار ب): «مارضيت إلا على أن تبقى لي الغرفة كما هي». وقال الآخر: «الغرفة من داري وسفلها لداري».¹⁰⁶ وحكم بأن تكون الغرفة (ج) للذي أخذ الدار الدنية، أي أن الخط الفاصل بين الخطتين قد تغير

تدوين التغييرات الخطية

لقد قام الفقهاء بتدوين بعض التغييرات الخطية عند نزاع الجيران للاستفادة من تلك الفتاوى للحكم على النوازل المستقبلية. لذلك، فمن المنطق أن نقول أن أكثر التحولات الخطية لم تدون لأنها نتجت عن اتفاق الفرق المتجاورة. لكن بالإمكان رؤية آثار هذه الاتفاقات في المساقط الأفقية للأحياء (كما رأينا في تونس). أي أن التغييرات الخطية التي ذكرها الفقهاء هي بسبب الخلاف بين الجيران، وهذه تعطينا فكرة عن كيفية حدوث التحولات الخطية بنزاع أو باتفاق الفرق المستوطنة. وسأذكر الآن نازلة لتوضيح اندماج دارين لتصبح داراً واحدة ثم تقسيمها مرة أخرى: كانت لرجلين داران كل واحد منهما إلى ظهر الأخرى، ولا تشتركان في الطريق، فكل واحد منهما تفتح إلى طريق غير نافذ (الداران أ، ب في الشكل 18.8). وبين الدارين طريق مسقوف (ج) طوله عشرة أشبار، وعلى فم الطريق من جهة الشرق باب قديم عليه غلق كان يغلقه صاحب الدار التي في الجهة الشرقية (أ)؛ ومن الجهة الغربية أيضاً باب قديم عليه أيضاً غلق يغلقه صاحب الدار الغربية (ب). فادعى كل واحد منهما أن الطريق في داره وأنه له، فتداعيا في ذلك إلى القاضي. فنزل أهل البصارة ووجدوا أن الباب الذي يفتح في الدار الشرقية يفتح في وسط الدار، أما الباب الذي يفتح في الدار الغربية فيفتح في ركن بيت فيها (البيت د). وأخبر القاضي بذلك، وحلف كل واحد من الجارين أن الطريق له، فأمر القاضي أن يقسم الطريق بينهما نصفين، فبنوا في نصف الطريق ستارة بالاجر (أي جدار) وبذلك صار نصف الطريق بالجهة الشرقية في وسط الدار، أما النصف الغربي فصار شبه خزانة للبيت في الدار الغربية.¹⁰⁵ والظاهر هو أن الدارين دمجتا في الماضي لتصبحا داراً واحدة وبني الطريق بينهما ليتمكن سكان كل دار من الخروج من طريق الدار الأخرى. تذكّر أخي القارئ ما قلناه في الفصل السابق عن زيادة عدد المارين من نفس الباب، وكيف أن ذلك لا يكون للجارين بفتح باب بين داريهما إلا إذا ملك الدارين رجل واحد. فالظاهر هو أن هاتين الدارين تحولتا إلى دار واحدة وبني الطريق بينهما ثم قُسمت مرة أخرى إلى دارين فاحتج الجيران على ارتفاع

الشكل
26.8

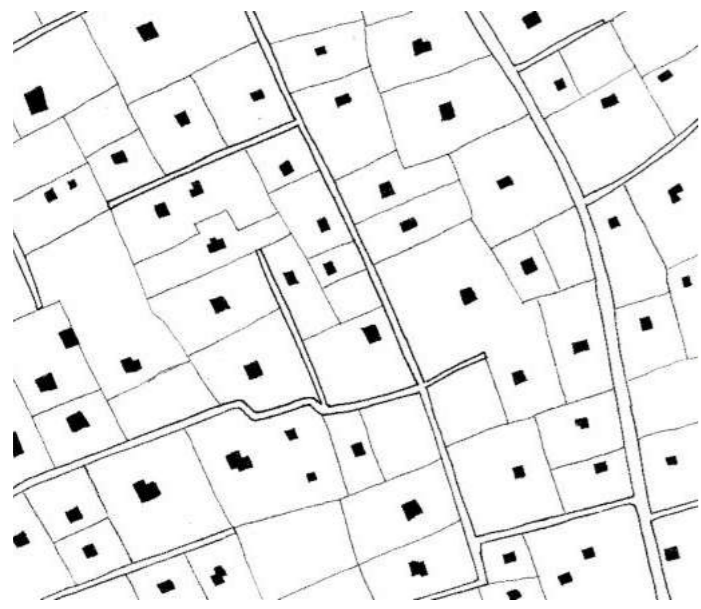

أشكال هذه الصفحة رسومات من صفاقس وترينا حركية ظهور الطرق غير النافذة والتغير الخطي بين العقارات في منطقة كثافتها البنائية منخفضة وذلك لإثبات أن المبادئ التي استخدمها المسلمون أدت إلى حركيات أنتجت بيئات متشابهة برغم اختلاف المعطيات كما سنوضح في الفصل القادم (الأخير) إن شاء الله. فزرى في الشكل 26.8 جزءاً من المدينة وبها مبان محاطة بالحدائق وبعض الطرق غير النافذة. والشكل 27.8 يرينا قطعة أرض (وهي المنطقة الداكنة) قامت السيدة سامية يعيش والسيد صلاح دمق بدراسة تغيرها الخطي في المتتي سنة الماضية. ففي عام 1786م كانت الأرض كما في الشكل 28.8 لمالك واحد. ثم قسمت لتصبح في عام 1873م ثلاث خطط كما في الشكل 29.8؛ ثم في عام 1932م أصبحت ست خطط سكنية وظهر مبنى جديد كما في الشكل 30.8؛ وفي عام 1948م قسمت أكبر الخطط (وهي القطعة العلوية) إلى أربع خطط وبنيت عليها ثلاثة مبان حديثة كما في الشكل 31.8 وتم إيجاد طريق غير نافذ. وبحلول عام 1980م تم إيجاد طريق آخر غير نافذ وظهرت ستة مبان جديدة (للمصدر أنظر الحاشية 112).

الشكل
27.8

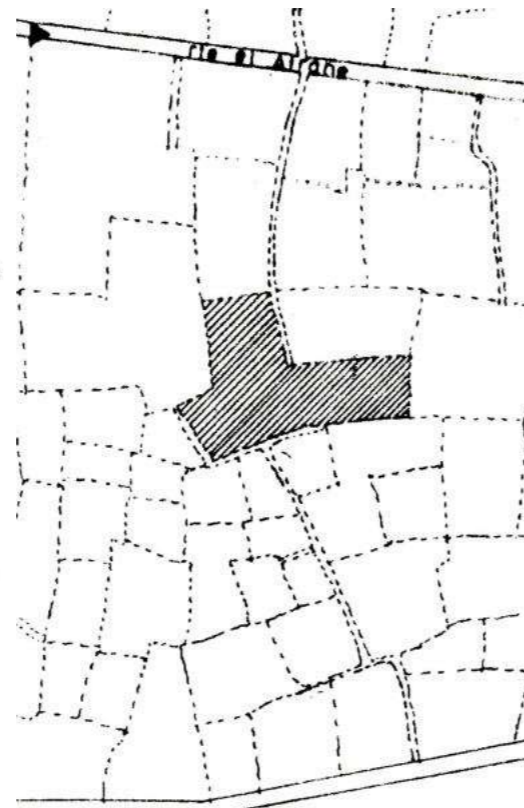

الشكل
29.8

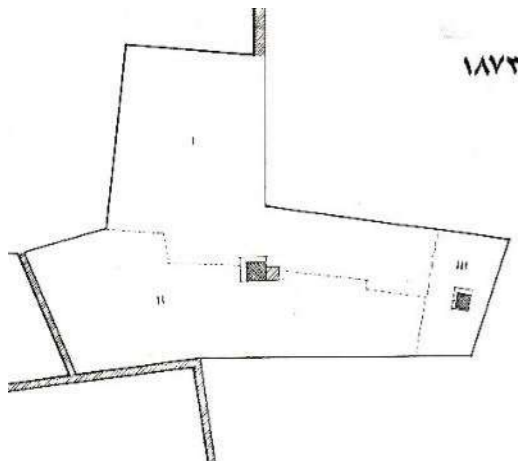

الشكل
28.8

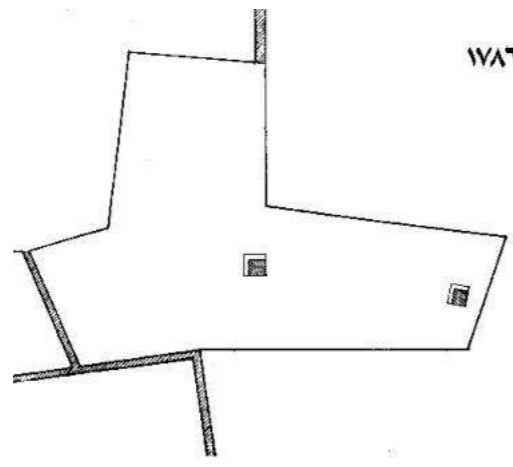

الشكل
32.8

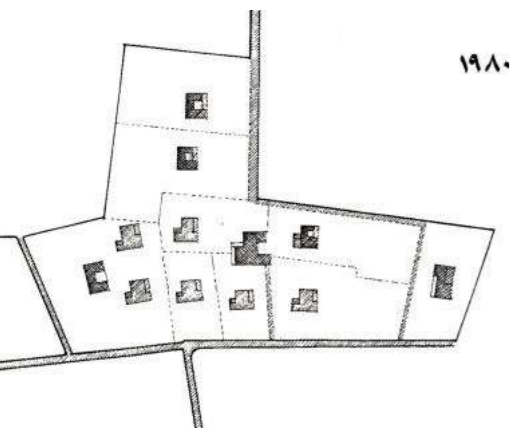

الشكل
31.8

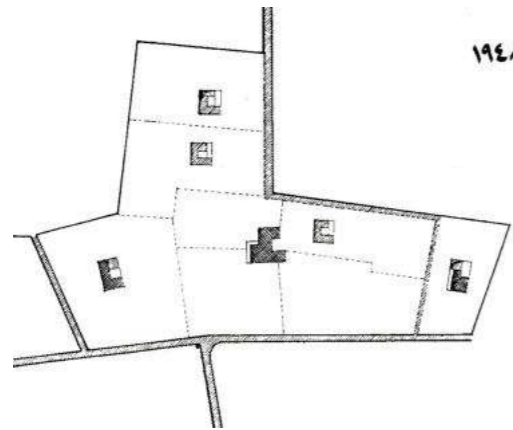

الشكل
30.8

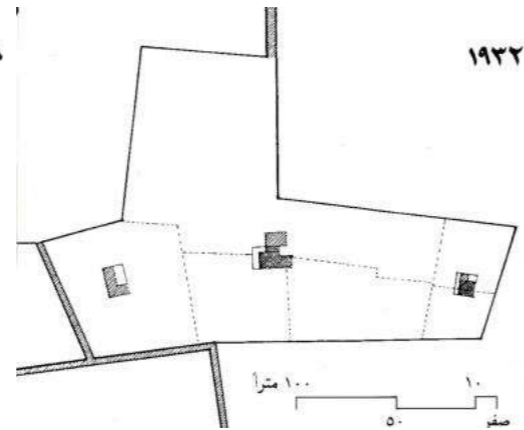

المتعرجة وكثرة الدروب غير النافذة، وأن هذا التشابه نتج لاستخدام المسلمين نفس الحركية في البيئتين، فالتواجد مستقل في البيئتين ومعظم أعيانها في الإذعاني المتحد. ولقد ضربنا لذلك أمثلة. ولتكتمل الصورة سنوضح الآن التغير الخطي في المدن ذات الكثافة البنائية المنخفضة التي تحيط بالحدائق بمساكنها. فنفس المبادئ التي ذكرناها في هذا الفصل بشأن حجم الفريق وحجم العقار طبقت على جميع البيئات في العالم الإسلامي بما فيها البيئات ذات المباني المحاطة بالحدائق. لنذكر مثلاً واحداً: فقد سئل العبدوسي رحمه الله «عن جنان (بستان وبه دار أحياناً) مشترك بين رجل وامرأة أسداساً، ثلاثة أسداسه ونصف سدس للمرأة، وسدسان ونصف للرجل، وأراد قسمة الجنان المذكور، فقسم بينهما بنصفين، وتقارعا على أن يخرج من نصف الرجل نصف السدس الواجب للمرأة. فلما فعلا ذلك كان في أحد النصفين أشجار تين كثيرة جيدة، وفي النصف الآخر يسير أشجار تين غير جيدة. فقال الرجل لا أرضي هذه القسمة لخروج قرعته في النصف الرديء المذكور. وقال للمرأة: خذي نصف دينار من الذهب وارجع في نصفك. فتزايد فيه، ثم افترقا على غير مفصلة، فبقي بعد ذلك عشرة أيام، فسأل الرجل في القسم هل هو جائز أم فاسد، فقيل له إن القسمة غير جائزة لكون القسمة المذكورة كانت بعد أن ظهر الباكور في الشجر وبعض العنب في بعض الدوالي، ثم تراضيا بعد ذلك على أن يعطي الرجل المذكور ديناراً واحداً من الذهب يأخذ القسمة المذكورة، وزعمت المرأة أن القسمة كانت في وقت تجوز، وأنه لا باكور ولا عنب في الأشجار، وطلبت الرجل بالمنصفة في ذلك، مع أن الحدود لم تقع في المقسوم المذكور، وهل يجوز للرجل أن يرجع إلى قول المرأة فيأخذ النصف المذكور أم لا؟»¹¹¹

فبرغم أن النزاع بين الشركاء في هذه النازلة وما شابهها هو في الأشجار ونوعها وكثرتها والبئر ونحوها من مسائل تتعلق بالجنان، بينما في المباني التي تحدثنا عنها سابقاً كان النزاع في مقدار البنيان ونحوه، إلا أننا نجد أن نفس المبادئ قد استخدمت في حل هذه النزاعات، وهذا أمر مسلم به لدى الفقهاء. ولإثبات ذلك تأمل تطور تقسيم إحدى الجنان في مدينة صفاقس (الأشكال 26.8 إلى 32.8) لترى كيفية تأثير الوراثة والبيع على تقسيم الجنان

ارتفاقاً إلا أن يجعل فيه سكة نافذة لمرور الناس يدخلون من داره ويخرجون كالزقاق، فليس له ذلك»¹⁰⁹. وأخيراً فهناك نازلة عن حالة منتشرة أيضاً: يقول ابن الرامي بأن القاضي ابن القطان أمره أن ينظر في حائط بين دارين تنازع فيه الجاران كل يدعي أنه يملكه. فذهب وعابن الحائط فقال: «فرأيت حائطاً يمر من الشرقي إلى الغربي، وفي وسط الحائط باب يُدخَل منه ويُخْرَج للموضعين، وكانا (أي الداران) لمالك واحد فقسهما على نصفين، فباع كل نصف على انفراده لرجلين، وكان الحائط فيه الباب المفتوح بين الموضعين، فادعى الحائط كل واحد منهما،...»¹¹⁰

وبرغم النزاعات التي أدت إلى تدوين هذه النوازل إلا أنها أحي القارئ دلالة على لينة حدود العقارات لتلائم رغبات ومتطلبات الفرق الساكنة. وإذا تأملنا أحكام القضاة في هذه النوازل بين المتنازعين سنستنتج بأن هدف القضاة في الحكم لم يكن إلا العدل بين المتخاصمين بإرجاع الحقوق لمستحقيها، وبهذا تخرج جميع الاعتبارات البنائية كالمعمارية والتخطيطية من دائرة التأثير على الحكم. تأمل مثلاً إجابة المازري (ت 536) على النازلة الثانية: «الشرء يتضمن جميع منافع المشتري للمشتري، ولو كان عالماً بجريان الماء فعلى البائع قطعه وصرف الجريان، فإن امتنع حُكِم عليه بزواله». فهذه الإجابة لم تكتفِ إلى كيفية تصريف الماء، أي هل التصريف للطريق من فوق الحانوت مثلاً، أو هل هو إلى ساحة الجار؟ وما إلى ذلك من أسئلة بيئية تهم مهنيو أيامنا هذه. ولكن الحكم كان لإحقاق الحقوق للفرق، وعلى رأسها حقوق الملكية والسيطرة.

قد تعتقد أخي القارئ بأن ما قلته عن التغير الخطي لا ينطبق إلا في المناطق ذات المباني المتلاصقة، وقد تستنتج بأن هذا لا يلائمنا اليوم لأن مباني البيئة المعاصرة غير متلاصقة وتُفصل بينها الارتدادات؟ فأقول: إن المسألة حركيات وتبادل حقوق، وهذه الحركيات والحقوق أوجدتها الشريعة في كل أنواع البيئات. هل تذكر أخي القارئ ما قلناه في الفصل الخامس عند مقارنة مدينة تونس بمدينة صفاقس أو سفربولو بتركيا (الأشكال 1.5 و 2.5 والصور 13.5 إلى 15.5 ص 161)؟ فقد قلنا أنه بالرغم من تضاد المدينتان من حيث الكثافة البنائية ونوعيتها إلا أن هناك تشابهاً كبيراً بينهما من حيث الخصائص كالطرق

وبذلك ارتفعت نسبة الفرق المالكَة المسيطرة في البيئَة. أي أن حركات ومبادئ تغيّر حجم الفريق والعقار في البيئَة التقليدية أدت إلى التواجد المستقل.

إن البيئَة الناتجة عن سيطرة الفرق المستوطنة بالنسبة لأي دارس عابر وسطحي في نظره وفكره هي أنها بيئَة تمثل الفقر والبؤس، وذلك لأنه يرى اليوم في البيئَة التقليدية مبان منهارَة وشوارع قذرة، وطرقاً بها قنوات مياه المراحيض تتدفق من كل مكان؛ فهو يرى بيئَة تكاثر فيها السكان بشكل مخيف كما حدث في لاهور بالبالكستان مثلاً. فسكان لاهور الحاليون هم عشرة أضعاف ما كانت عليه في السابق، وبذلك ازدادت فضلات سكان المدينة أكثر من عشر مرات لأن استهلاكنا في عصرنا الحالي يفوق استهلاك أولئك الذين بنوا البيئَة التقليدية، لذلك فإن سيطرة السكان على البيئَة التقليدية في نظر باحثنا هذا سيطرة فاشلة بائسة، بدليل الفوضى التي يراها الآن في البيئات التقليدية. أقول: بأن ما يراه باحثنا الآن هو بسبب فقدان السكان للسيطرة، فلم يكن الحال هكذا عندما سيطرت الفرق المستوطنة على البيئَة. فكيف يكون هذا؟ هذا السؤال أخي القارئ يأتي بنا إلى الفصل الأخير، والذي سيحاول الإجابة على السؤالين التاليين: ماذا يحدث إن تحولت المسؤولية من أيدي الفرق المستوطنة؟ أي ما هي مضاعفات تحول المسؤولية؟ وإذا كانت بيئتنا التقليدية مستقرة من حيث العلاقات بين فرقها وتوحدت مسؤولياتها في فرقها الساكنة والمستوطنة والتي قد لا تبدو منظمة لنا لتغير معطيات ومتطلبات العصر، بينما البيئَة المعاصرة منظمة، فهل يمكننا الوصول لبيئَة مستقرة وفي الوقت ذاته منظمة؟ أي هل يمكننا تطبيق مبادئ الشريعة في بيئتنا المعاصرة؟

وظهور الطرق غير النافذة. ففي عام 1786م كان الجنان برجان (الشكل 28.8)، والبرج هو في العادة دار من دورين تقع داخل الجنان). وفي عام 1873م ورثت الجنان وقسمت إلى ثلاثة أجزاء (الشكل 29.8)، وقسم البرج الأوسط إلى قسمين. وهكذا كما هو موضح بالشكل استمر الانقسام مع الأجيال ثم بدأت الزنقات أو الطرق غير النافذة في الظهور ليتمكن السكان من الوصول للقطع الداخلة.¹¹² فالذي شكل البيئَة وصاغها في هذا المثال هم السكان أنفسهم. فالقرارات أتت من الأسفل للأعلى، تماماً كالمدن ذات المباني المتلاصقة. أي أن التغيرات الخطية هي نفسها في البيئتين المتعاكستين بنائياً. فحركات الشريعة ذات نتائج متشابهة على البيئات المختلفة، وسنوضح هذا في الفصل القادم بإذنه تعالى.

ولتلخيص هذا الفصل أقول: بينما الهبة والصدقة ونحوهما من حركات أدت إلى فرق وعقارات ذات أحجام أصغر، وبينما الوراثة زادت حجم الفريق إن لم يُقسَم العقار، إلا أن جميع الحركات التي تحدثنا عنها في الشريعة أدت إلى تركيز المسؤولية بالمحافظة قدر المستطاع على حجم العقار دون قسمته، ولكنها قسمت العقار عند ظهور أول بادرة للخلاف بين الشركاء محولة بذلك العقار الكبير ذا الفريق الكبير إلى عقارات أصغر بفرق أصغر. فعلى سبيل المثال: بإمكان الشركاء قسمة عقارهم كيف ما أرادوا إن هم اتفقوا فيما بينهم، كما أن لهم أن يعوضوا بعضهم البعض للتفاضل بين الأنصبة للوصول إلى قسمة ترضيهم. وقد كانت سياسة الشريعة هي إزالة جميع العقبات للوصول للقسمة وعدم تأخير وجود العقار في وضع يتشاكس فيه أفراد الفريق. ولم تتأخر الشريعة عن قسمة العقار فور طلب أحد الشركاء ذلك مثلاً. وبالنسبة لما لا يقبل القسمة من الأعيان والعقارات وبالنسبة لما يقبل القسمة بضرر فقد وضعت أيضاً في الإذعاني المتحد. فالآراء التي لا ترى القسمة وتجبر الشريك على البيع تدفع العين إلى فريق آخر وربما أصغر حجماً لتتركز المسؤولية فيه؛ أما الآراء التي ترى القسمة فإما أنها تفرض الاتفاق على الشركاء أو أنها تفتت الأماكن إلى قطع قد تنضم للعقارات المتلاصقة. أما الشفعة فقد أدت أيضاً إلى تركيز المسؤولية بحركات متعددة في فريق واحد. وجميع هذه الحركات مجتمعة أدت إلى بيئَة تركزت فيها المسؤولية،

مضاعفات تحول المسؤولية

الفصل التاسع

وتصمم لخدمة الإنسان وغرائزه . فلا مانع من بناء مسجد أنفقت فيه أموال طائلة في زخرفة قبه لأن في هذا تعبير عن الحضارة الفنية للمجتمع، على الرغم من أن بناء مسجد من دون أدنى زخرفة لن يُنقص من أجر الصلاة. ولا مانع من بناء منشأ لحاكم ذو مدخل رخامي فسيح يُشعر الداخل بالرهبة لذلك المكان، علماً بأن أمور الدولة لن تتأخر لحظة إذا لم يُستخدم الرخام أو إذا لم يُقل ارتفاع سقف مدخل ذلك المكان عن العشرة أمتار. فالذين يرون أن البيئة غاية يقولون أن في هذا البهو تعبيراً عن الحضارة الهندسية لتلك المدينة وذوق سكانها. وهذه النظرة تنطبق على جميع أعيان وعقارات البيئة. لنأخذ مثلاً الطريق. فهم لا يروا بأساً من بناء طريق فسيح مزدان بالأشجار وأعمدة الإضاءة على جانبيه برغم وجود أسر قد لا تجد ما تآكل. فبناء البيئة بالنسبة لهم غاية لا بد وأن يسع له المهنيون ليتمتع المجتمع، فهو تعبير عن قوة وعظمة وتطور الأمة. ألم تقرأ أخي القارئ كتب التراث المعماري الإسلامي رغم أن بعضها يدُرُسُ عمارة ما بُني على القبور (وهذه منشآت حرمتها الشريعة)؟ ألم تر الكتب التي تبين أن المسلمين أحسنوا تخطيط المدن؟ ألم تر كيف أن هؤلاء الباحثين اصطادوا كل صغيرة وكبيرة من التاريخ لإظهار عظمة المسلمين الأوائل في الفن والبناء والتخطيط؟ فهم قد أثبتوا أن المسلمين قد ابدعوا في تصميم المساجد

إن مضاعفات تحول المسؤولية من الفرق المستوطنة إلى فرق خارجية، ومضاعفات تحول الأعيان من نموذج إذعاني إلى آخر كثيرة لا تحصى. لذلك، ولكي يُعطى هذا الفصل حقه لا بد وأن يظل مفتوحاً لأنه عبارة عن سلسلة من الانتقادات التي توضح بعض مضاعفات تحول المسؤولية، كما أن هذا الفصل يوضح بعض الخصائص البارزة المتناقضة بين البيئتين التقليدية والمعاصرة. ولا يمكن ذكر جميع المتناقضات والانتقادات، ولوضوح بعضها سأفترض أن القارئ سيأتي باستنتاجاته من خلال تجاربه اليومية في البيئة المعاصرة. ولكن لا بد لي من توضيح سريع لمسألتين في بداية هذا الفصل. الأولى: هل البيئة وسيلة أم أنها غاية، والثانية: فكرة مبسطة عن السيطرة في البيئة المعاصرة.

البيئة وسيلة أم غاية؟

يمكن تقسيم باحثي البيئة بناءً على عقائدهم إلى صنفين متناقضين. صنف يرى أن البيئة غاية، وصنف آخر يرى أنها وسيلة. وبين هذين النقيضين يقع الباحثون، فمنهم من يميل إلى هذا، ومنهم من يميل إلى ذاك، ومنهم من هو متوسط في تفكيره. والذي قصدته من فكرة أن البيئة غاية هو الفكر الشائع في العالم الغربي والذي أثر علينا في العالم الإسلامي. فالبيئة في هذا المفهوم توجد

والجسور وما إلى ذلك من مبان بعضها ضرورياً ولكن بطريقة تعكس الحضارة المادية للمجتمع المسلم. ولا داعي لذكر أمثلة لهم، فهم كثيرون.

أما الذين يرون أن البيئة وسيلة فهم المقتنعون بأن البيئة وسيلة في الأرض لبلوغ الآخرة، فالبيئة عتية في الطريق الطويل. ولا بد من بناء ما هو ضروري في البيئة للهدف الأول من وجود البشر وهو عبادة الله عز وجل، ثم الهدف الآخر وهو الخلافة في الأرض. وهذان الهدفان لن يتحققا بأمة ذليلة، ولكن بأمة ذات سطوة ونفوذ يهابها كل من لا يؤمن بالله. فكيف تكون أمة ذات سطوة وهي غارقة في ملذات الحياة وتسرف في أمور الدنيا ومنها البناء، فالإسراف في البناء مثلاً يؤدي إلى مجتمع يستثمر طاقاته البشرية والمالية في ما هو أقل ضرورة للحكمة من وجود البشر. فإذا استثمرت هذه الأموال مثلاً في التعليم أو الجهاد أو غيره فقد يتحسن حال المسلمين. وهنا تظهر المعادلة الصعبة أمام هذه الجماعة (الذين يرون أن البيئة وسيلة) وتتمثل في السؤال التالي: كيف يمكن بناء بيئة توصل إلى ذلك الهدف؟ فهل على المسلم أن يتقشف ويسكن في منزل ضيق ليقصد ويدفع ما اقتضه لنصرة المسلمين في الجهاد في أفغانستان مثلاً؟ لقد قلت منزلاً ضيقاً، فهذا يعني أن يكون المنزل من باب أولى من غير زخارف ومواد بناءية باهظة الأثمان. وأنا أميل أخي القارئ إلى هذه الجماعة التي تنظر للبيئة على أنها وسيلة وليست غاية، ولكن لا أر التقشف الذي يؤدي إلى إقلال الراحة التي تؤدي إلى قلة إنتاجية الفرد المسلم وبالتالي المجتمع عموماً. فنحن بحاجة لبيئة تؤدي إلى زيادة الكفاءة الإنتاجية للمسلمين دون ما أدنى تبذير أو إسراف. فالإسراف هو إنفاق المال الكثير في الغرض الخسيس، أو هو صرف الشيء فيما ينبغي زائداً على ما ينبغي، بخلاف التبذير، فإنه صرف الشيء فيما لا ينبغي. فكيف يمكن بناء بيئة منتجة ومعطاءة دون ما أدنى إسراف أو تبذير وما هي خصائصها؟¹

لقد أراد الله لهذه الأمة أن تكون أمة مجاهدة. وهذا ينطبق أيضاً على المسائل البيئية. فإذا لاحظت أخي القارئ ما ذكرناه سابقاً فستجد أن جميع المبادئ البيئية تؤدي إلى هذا الهدف. فقد حاولت الشريعة أن لا يُظلم أي فرد مسلم في المسائل البيئية كانتزاع ملكه من غير رضاه منه، لأن ظلم فرد في البيئة إحباط لذلك الفرد



إن من الباحثين من يرى أن البيئة وسيلة ومنهم من يرى أنها هدفاً. وهاتان العقيدتان أثرتا على طريقة بحثهم واستنتاجاتهم. وهذا ينطبق على السكان أيضاً. فقد عامل المسلمون الأوائل البيئة على أنها وسيلة، فلم يسرفوا في البناء واكتفوا بما هو ضروري لهم، ومنهم من زهد لدرجة التقشف. وهناك الكثير من الروايات على ذلك. وبالتدرج تغير الحال وأتت أجيال نظرت للبيئة على أنها غاية وأسرفت في البناء وتذوقه برغم نهيه صلوات الله وسلامه عليه عن الإسراف في ذلك. والصور أمثلة على ذلك من الخلافة العثمانية. وبالطبع فإن جميع الدول فعلت الشيء ذاته كالأوروبيين مثلاً: فنرى في الصورتين 1.9 و 2.9 من المسجد الأخضر في بورصة نوع من البذخ كما هو واضح

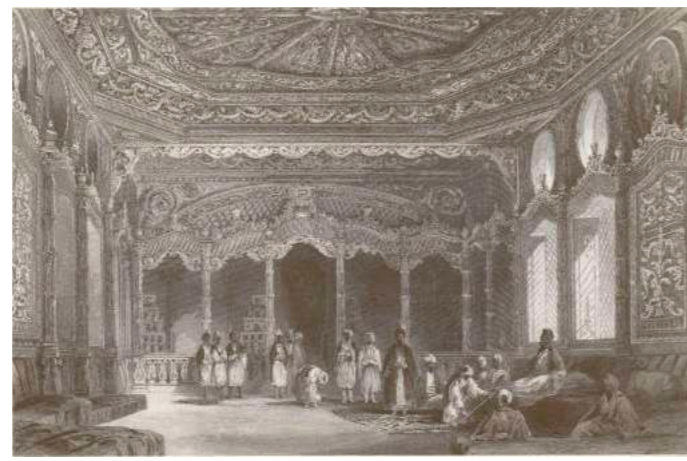

من الصورة 3.9. لاحظ النقوش والتفاصيل على سقف وحوائط الرسمة 4.9 في هذه الصفحة لإحدى غرف قصر أيوب باسطنبول. وهذا الإسراف لرب يكن في المساجد والقصور فحسب ولكن في معظم المباني التابعة للسلطات. فالرسمة 5.9 توضح عظمة جامع السلمانية باسطنبول، والرسمة 6.9 لدخل أحد المقاهي توضح ما توصل إليه الفن الزخرفي للحوائط والأسقف (الرسوم الثلاث للرسام أوم). وهنا توضيح مهم: فهذا المفهوم الإسرافي لرب يكن مقتصرًا على الخلافات السالفة كالأيوبيين والعباسيين والعثمانيين، ولكنه ازداد ترفاً لدى المعاصرين. فإن قارنا ترف العباسيين أو العثمانيين بمقدرات الأمة آنذاك، سنلاحظ أنها أقل فساداً من قصور الحكام المعاصرين الذين عاثوا فساداً في مقدرات الشعوب.

وفقدان المجتمع له إنتاجياً، وفي الوقت ذاته ظلم لسائر أفراد المجتمع، فمتى قبل المجتمع بظلم وقهر أحد منهم فقد رضي على نفسه بالظلم. فلا عزة لأمة أفرادها أذلاء. وكذلك الإحياء: فتقييد يد الفرد عن الإنتاج تقييد ليد المجتمع عموماً، فقد قُدمت الإنتاجية على المسائل البيئية الأخرى كاستقامة الطرق، فلم يقل جمهور الفقهاء الأوائل بأن النزاع قد يقع بين الناس وأن الطرق قد لا تستقيم بالإحياء ومن ثم منعه، رغم وجود الطرق المستقيمة في زمنهم كتلك التي بناها الروم بدمشق مثلاً. كما حاولت الشريعة حل المسائل البيئية دون اللجوء إلى تكوين طبقة عاملة في المجال البيئي (كموظفي البلديات أو أمانات المدن) لأن هذا سيستهلك من موارد الأمة دون ما إنتاجية فعلية للمجتمع، فقد حُلّت مسائل البيئة عن طريق مبادئ أُلقت المسؤولية على أكتاف الساكنين. وستتضح هذه المسائل أكثر في باقي الفصل بإذنه تعالى. وبدفع العقارات للإزعاجي المتحد تكونت بيئة معطاءة بأقل تكلفة ممكنة على المجتمع. فالشريعة لرب تستثمر في البيئة إلا بالقدر الذي يفرضه الأساسي من وجود البشر، وهذا واضح من سيرته صلوات الله وسلامه عليه. فقد أعرض الرسول صلى الله عليه وسلم عن رجل بنى قبة في داره، وقال: «أما إن كل بناء وبال على صاحبه إلا مالا، إلا مالا» يعني ملائداً منه.² وهذا الإعراض ليس لأن القبة محرمة في ذاتها ولكن لأنها إسراف في تلك الحالة، والله أعلم. فقد تكون القبة أمراً مطلوباً في بعض المناطق لعدم توفر الخشب للتسقيف مثلاً، أو قد تكون مطلوبة لبعض أنواع المباني التي تتطلب بهواً كبيراً من غير أعمدة. فإذا كان صلوات الله وسلامه عليه قد منع الإسراف في بناء المساجد فما بالك بالأمور الأخرى. فقد قال رسول الله صلى الله عليه وسلم: «ما أمرت بتشديد المساجد (أي برفع البناء وتطويله كما قال البغوي)، قال ابن عباس: لتزخرفنها كما زخرفت اليهود والنصارى».³ وفي سنن أبي داود أن عبد الله بن عمرو قال: «مر بي رسول الله صلى الله عليه وسلم وأنا أطين حائطاً لي وأنا وأمي، فقال: ما هذا يا عبد الله؟ قلت: يا رسول الله شيء أصلحه، فقال: الأمر أسرع من ذلك». وروى الإمام مسلم عن عائشة رضي الله عنها «أن رسول الله صلى الله عليه وسلم خرج في غزاة فأخذت نمطاً (بساط له خمل) فسترته على الباب، فلما

أنه مصيب من وفرة معلوماته التاريخية. وهناك مستشرق آخر (أندريه ريمون) قام بالقيض، وهناك ثالث بين البيئة الإسلامية على أنها نتاج صراع بين طبقاته المختلفة، فالتاريخ أخي القارئ كالمحيط يستطيع كل فرد أن يصطاد منه الكثير ويأخذ منه ما أراد. فالذين يرون أن البيئة غاية اصطادوا من المحيط ما يلائمهم لإثبات ذلك، حتى لا يوصف المسلمون بالتخلف لاقتناعهم بأن البيئة متمثلة في فن العمارة والتخطيط مرآة تعكس تقدم الشعوب. ألم تسمع أو تقرأ أخي القارئ العبارة القائلة أن «العمارة أم الفنون». فكثيرة هي الكتب التي ستصطدم مع ما قلت في هذا الكتاب. وبها الكثير من الأدلة والروايات عن الحكام الذين خططوا ووسعوا الشوارع وما إلى ذلك من أدلة بتعلق بها الكاتب لإثبات فكرة في رأسه. ولكن هنا أسأل: ألم تخضع تلك الشعوب المتقدمة بنائياً (كالروم مثلاً) لسultan الدولة الإسلامية آنذاك؟ فلم ير المسلمون الأوائل العظمة في الفن والبناء، ولكن في القوة والمكنة في الأرض. ولأن المسلمين هم الأقوياء لم يكتروا لمعايير غيرهم. فهم الذين وضعوا المعايير لأنفسهم، فنحن المسلمين يجب علينا أن نضع المعايير التي تقيس مقدار تقدم الشعوب من وجهة نظر الإسلام. فالمعيار القائل «إن تقدم أمة ما يقاس بتقدم فنها وعمارته» معيار أت من مجتمع يرى أن البيئة غاية وليست وسيلة. وكما قام أولئك باصطياد ما يثبت مزاعمهم من التاريخ، قمت أنا بتوضيح خلط ما قالوه. فهم قالوا بأن بغداد مدينة مخططة، وأنا قلت بأنها قصر مدور كبير في مدينة، وأنها لم تستمر لأنها كانت جسم غريب على المجتمع آنذاك. غير أن ما أتيت به ليس من روايات تاريخية فقط، ولكنه من الشرع أيضاً. فحتى إن وجدت مدن خططها أولو الأمر من المسلمين (بمفهومنا الحديث) وأرغم السكان على التعامل معها، وحتى إن وجد حكام وضعوا أنظمة بنائية في العصور الأولى، فهذه الأدلة تسقط أمام مبادئ الشريعة التي ركزت عليها في هذا الكتاب. فإذا كنت أخي القارئ ممن يرى أن البيئة غاية وليست وسيلة فمن المحتمل أن لا تقتنع بما سأقوله في هذا الفصل. فلكل لؤلؤة أخرجتها لك من المحيط ستجد ألف محارة في نفس المحيط لتتقن نفسك أن ما في هذا الكتاب أمر غير منطقي، وتقول: لكن المسلمين بنوا وأبدعوا في العمارة والتخطيط والكتب على

قدم فرأى النمط عرفت الكراهة في وجهه، فجذبه حتى هتكه أو قطع، وقال: إن الله لم يأمرنا أن نكسوا الحجارة والطين». وروى الطبراني عن أبي جحيفة أن رسول الله صلى الله عليه وسلم قال: «ستفتح عليكم الدنيا حتى تنجدوا بيوتكم كما تنجد الكعبة، فأنتم اليوم خير من يومئذ»⁴. وهذا النهج الذي سلكه المسلمون يوضح لنا أسباب عدم اهتمام الأوائل منهم بتشبيد المدارس والمساجد والمسكن الفخمة وما إلى ذلك من مبان في العصور الأولى. فقد كان هم المسلمين منصب على تشييد أمة مجاهدة، لا تشييد أمة تخلد للراحة والإسراف في البناء.

وهذه الأحاديث عن البناء تزعج كل من درس علم الفن والعمارة (كما أن أحاديث الإحياء تزعج كل من درس علم التخطيط) لأنها تشعرهم بأنهم أمضوا وقتاً في دراسة ما لا فائدة منه للمسلمين، وتشير في أذهانهم سؤالاً عن دورهم في المجتمع. وللإجابة على هذا الانزعاج أقول: إنه من الضروري لأمة مجاهدة أن تكون البيئة التي تعيش بها ملائمة لزيادة إنتاجيتها. فيكون السؤال بعد ذلك: ما هي إذاً مواصفات البيئة التي توصل لهذا الهدف؟ وما هو دور المهنيين فيها؟ فمن الضروري مثلاً أن تكون البيئة مريحة لمتطلبات المسلم العضوية كأن تكون مقاساتها ملائمة لتركيبه الجسدي. فلا بد وأن تكون مقاسات الغرف ملائمة لمتطلبات العصر ومتسعة له. فكل واحد منا يدعو ويقول: «اللهم اغفر لي ذنبي ووسع لي في داري وبارك لي في رزقي». أي أن إنتاجية الفرد تزيد متى كان في بيئة تساعد على الإنتاج ولكن دون إسراف. ثم يكون السؤال: هل يمكننا كمهنيين الوصول إلى مبادئ بنائية تؤدي إلى تخفيض تكلفة البناء؟ فلقد رأينا في الفصل السابق كيف أن لينة الحدود الخارجية للعقارات أدت إلى تغيير خطي بين الأجيال المتعاقبة بأقل هدم وبناء ممكنين. وسأحاول في هذا الفصل أن استنتج بعض هذه المبادئ. فالطريق طويل ونحن في أوله؛ لذلك، لابد لنا على الأقل من تحديد معالم الطريق.

هاتان العقيدتان في رؤية البيئة (البيئة كغاية أم وسيلة) أثرتا على الباحثين في دارستهم للتاريخ. فالتاريخ يعج بالأحداث والسير والروايات المختلفة، كالمحيط الذي يعج بالكائنات المختلفة. فكل فرد يمكن له أن يصطاد من التاريخ ما يدعم مقالته. فهناك مستشرق اسمه سوفاجيه مثلاً انتقد مدينة حلب بشكل يقنعك

8.9



11.9

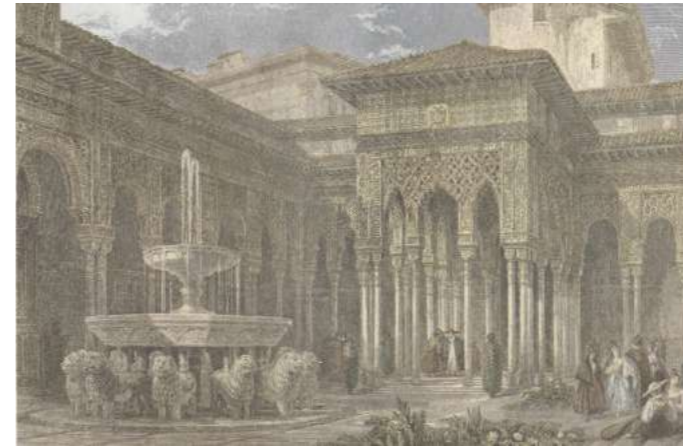

13.9

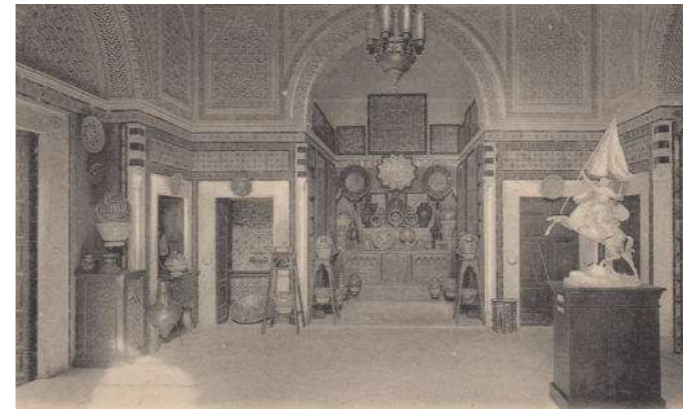

7.9



9.9

صور هذه الصفحة استكمالاً للصور السابقة. فالصورتان 7.9 و 9.9 لمسجدين من الداخل إحداهما (7.9) لمحراب مسجد السلطان حسن بالقاهرة والأخرى لمسجد في مراكش. لاحظ كثرة النقش عليها. أما الصورة الطولية 8.9 فهي لغرفة بالجزائر. لاحظ كثرة دقة وتناسق النقوش على الحوائط والأقواس، فهذه تتطلب الكثير من التفكير والجهد والوقت لتصل لهذه المرحلة من الإتقان برغم أن مفرداتها أعرافاً. ولعل قمة ما وصلت إليه العمارة من حيث الدقة والجمال في الزخرفة هي في شمال أفريقية والأندلس وبالذات في قصر الحمراء الموضحة في الصورة 10.9 وفي الرسة 11.9 لأحد الأفنية. فقد تكون حوائط هذا الفناء من اجمل الأفنية على الإطلاق. والصورتان الأخيرتان (12.9 و 13.9) لغرفتين من مدينة تونس حيث ترى نفس الشيء وبالذات في الجزء العلوي من الحوائط في الصورة الأخيرة.

10.9



12.9

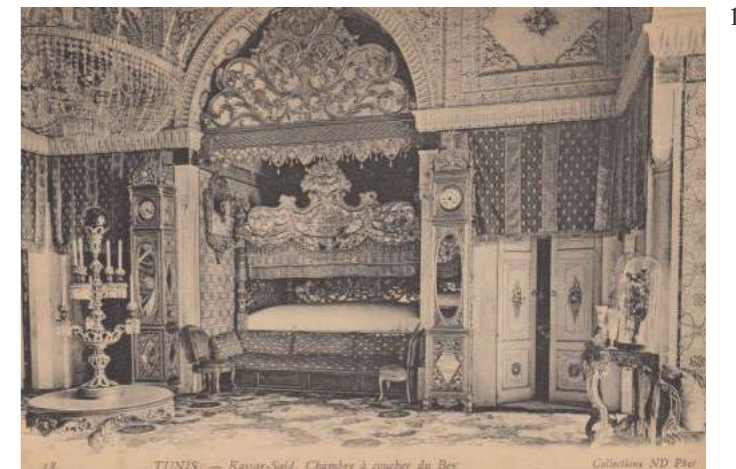

ذلك كثيرة. فأقول: ولكنني أتحدث بالاستناد إلى الشريعة. فرغم إعجابي وعشقي كإنسان لما أنتجه المسلمون من مبان وفنون لن تتوصل إليها مجتمعات أخرى كما في قصر الحمراء مثلاً (فقد وقفت ساعات أتأمل ما قام به الفنان المسلم من إبداع يفوق كل وصف في إحدى غرف الحمراء بغرناطة) إلا أنني مقتنع بأن هذا أمر رفضته الشريعة، وأنه لن يؤدي إلى عزة المسلمين، بل إلى ضياع مواردهم، ولهذا طرد المسلمون من الأندلس، لأنهم خلدوا للراحة في مثل هذه القصور. فهم علموا أن الوصول للسلطة سيأتي لهم بمثل هذا النعيم، وتنافسوا فيما بينهم على السلطة وشب النزاع بينهم وتفرق شملهم وطردوا أذلاء من الأندلس. وقبل الاستمرار في هذا الفصل سأعطي فكرة عن الوضع المعاصر.

الوضع المعاصر

لقد تحدثنا في الفصل الثالث عن تحول العقارات الخاصة من نموذج إذعاني لآخر بفعل قوانين الخلافة العثمانية ثم الدول العربية. ولكننا لم نتطرق للمسائل الأخرى كما فعلنا للبيئة التقليدية، كالمناطق العامة من طرق وساحات وكالشفعة والقسمة وحقوق الارتفاق. ولا أر داعياً للقيام بذلك لوضوح الأمر للجميع في بيئتنا المعاصرة. لذلك فسأعطي فكرة تاريخية سريعة عن وصولنا لما نحن عليه الآن في البيئة المعاصرة.

كما رأينا في الفصل السابع فإن العقارات ذات الاستخدام المشترك كالطريق والحمى وضعت في الإذعاني المتحد في البيئة التقليدية. فكيف خرجت هذه العقارات من ذلك النموذج وأنت إلى نماذج أخرى في وقتنا الحاضر؟ لقد تحولت الطرق والساحات والبيادر (كالمراعي أو الحمى) في العصر العثماني من الإذعاني المتحد إلى الحيازي. فالخلافة العثمانية امتلكت ومن ثم سيطرت على هذه الأراضي من خلال القوانين. فقد سُميت هذه الأراضي بالأراضي المتروكة في قانون الأراضي العثماني الصادر عام 1858م، وعُرِّفت بأنها تلك الأراضي التي تُرك حق الانتفاع بها لعامة الناس، أو لأهالي قرية أو قسبة ما ووقبتها عائدة للدولة. فلا يجوز للعامة امتلاكها أو استثمارها. وقد قُسمت إلى قسمين: الأراضي المتروكة لعامة الناس كالطرق

والأسواق والساحات، والأراضي التي تركت لأهالي قرية ما أو عدة قرى للانتفاع بها كالمراعي والبيادر. فهذه الأراضي لا تباع ولا تملك ولا يُتَصَرَّف فيها ولا يعتبر فيها مرور الزمان. وفي هذين النوعين «ليس لأحد أن يحدث أبنية، أو يغرس أشجاراً... فإن فعل بهدم البناء، ويقلع الشجر، ويمنع ذلك الشخص من التصرف بمعرفة الحكومة...»! فكما ترى أخي القارئ فإن سيطرة الدولة ظاهرة في مواد هذه القوانين. أي أن مركزية الخلافة العثمانية بامتلاكها وسيطرتها بعض الشيء على الأراضي المتروكة قد قللت من نسبة الفِرَق المسيطرة في البيئة، وذلك بتحويل هذه العقارات إلى الإذعاني الحيازي. أما إذا ما طبقت هذه القوانين بحذافيرها لدرجة تمكن الدولة من منع الناس من غرس أشجار في الطريق مقابل منازلهم مثلاً، فإن الأراضي المتروكة وضعت حينئذ في الإذعاني الترخيصي وذلك لأن الفريق المستخدم لا يسيطر؛ إنما السيطرة بيد الدولة. وكما رأينا في الفصل الثاني، فإن الإذعاني الترخيصي في البيئة التقليدية كان يمتاز باتفاق الطرفين، أما هنا فالوضع قد اختلف: فليس للمستخدم حق الموافقة، ولكن عليه اتباع القوانين. أي أن خاصية الإذعاني الترخيصي تحولت من الاتفاق إلى الرضوخ للقوانين.⁵

وبالنسبة للطريق غير النافذ فرغم أن الخلافة العثمانية تعترف بملكيتها لسكانه (أي أنه ربما كان الإذعاني المتحد)،⁶ إلا أن المجلة (صدرت سنة 1869م) قلصت سيطرة السكان. فالمجلة سمحت للمارة في الطريق العام بدخول الطريق غير النافذ في حالات الزحام، وبهذا فقد ذلك المكان خصوصيته لفقدان سكانه السيطرة عليه، فقرب الطريق من الإذعاني المؤقت. هذا من جهة، ومن جهة أخرى فليس لملاك الطريق غير النافذ بيعه ولا تقسيمه حتى وإن اتفقوا على ذلك فيما بينهم. كما أنه لا يصح لهم بناء بوابة على فم الطريق. وكما رأينا فإن كل هذه الخصائص كانت للملاك في البيئة التقليدية لأن ذلك المكان كان في الإذعاني المتحد.⁷

أما الوضع في الدول العربية فواضح لنا من تجاربنا اليومية. فلقد أصدرت الدول العربية قوانيناً حولت بموجبها الحمى والطرق غير النافذة في القرى من الإذعاني المتحد إلى الحيازي ثم الترخيصي وذلك بامتلاك هذه العقارات. فالقانون المدني السوري مثلاً الصادر عام

1949م اعتبر هذه العقارات «متروكة مرفقة» وعرفها بأنها تلك التي تخص الدولة، ويكون لجماعة ما حق استعمال عليها.⁸ وبهذا تحول العقار من الإذعاني المتحد إلى الحيازي حيث أن سكان القرى يسيطرون ويستخدمون. ثم بعد ذلك قننت الدول العربية هذه العقارات.⁹ وبالنسبة للطرق العامة، فإن الدول قد تدخلت فيها أيضاً باعتبارها ملكاً لها ومن ثم قننت استخدامها وسيطرتها عليها. فالقانون المدني السوري الصادر عام 1949م اعتبر هذه المناطق «متروكة محمية» وعرفها بأنها تلك التي تخص الدولة، أو تخص المحافظات أو البلديات، فهي جزء من أملاك الدولة العامة.¹⁰ وفي الأردن، كأي دولة عربية أخرى فقد منع القانون المدني الأردني الصادر عام 1952م الفرد من أن يغرس شجراً أو أن يحدث أبنية وما شابه، ومن فعل شيئاً من ذلك فإن زرعه سيقلع وبنائه سيهدم ويمنع من التصرف بمعرفة الحكومة.¹¹ أي أن العقارات المشتركة لم تتحول فقط إلى الإذعاني الترخيصي في البيئة المعاصرة، ولكن بالإضافة إلى ذلك تغيرت خاصية هذا النموذج؛ فلا يوجد اتفاق بين الطرفين، ولكن على المستخدم أن يرضخ للقوانين (الصور 14.9 إلى 20.9).

أما بالنسبة للعلاقات بين الجيران ومبدأ الضرر، فقد بدأ في التغير مع المجلة في الخلافة العثمانية. فالمادة 1195 من المجلة منعت إبراز رفارف ساكن ما إلى دار جاره مثلاً، وفي مادة أخرى سمح للسكان بفتح أبواب إلى الطريق العام، وفي مادة ثالثة مُنِع الناس من إحداث ساباتات، وهكذا. وقد رأينا في الفصل السادس كيف أن هذه الأفعال ارتبطت بموافقة الفرق المستوطنة في البيئة التقليدية. ورأينا في الفصل الثالث كيف أن القوانين المدنية في أيامنا المعاصرة سمحت لمالك العقار حق استعمال عقاره والتصرف فيه في حدود القانون فقط. وبذلك خضعت الفرق الساكنة لسلطان الدولة وأجهزتها. أي أن العلاقة تحولت من الفريق المستوطن إلى السلطة المركزية. ونفس الأمر ينطبق على القسمة، فقد تدخلت الدولة مثلاً ومنعت تفتت الأراضي الزراعية، وفي حقوق الارتفاق فُيد إنشاء هذا الحق بترخيص من الدولة في الأراضي الزراعية، وألغى في العقارات غير الزراعية في بعض الدول الأخرى. أما بالنسبة لنزع الملكية فقد أعطت القوانين الدول صلاحية نزع ملكيات الأفراد. وبالنسبة للشفعة فقد

14.9



15.9



16.9



لعل وسائل تحول الطرق والساحات والبيادر من الإذعاني المتحد إلى الإذعاني الترخيصي تختلف تاريخياً في المغرب العربي عنها في مصر وسوريا والأردن وذلك لأن تلك الدول خضعت لفترة أطول للاستعمار الفرنسي، إلا أن النتيجة واحدة وبخصائص متشابهة في جميع الدول الإسلامية. فالمصدر الفكري واحد، فالمركزية داء يمتاز بنفس الخصائص أينما كان. فقد بدأت المسألة بامتلاك السلطات للأراضي الموات وتقنينها والبناء عليها باتباع أنظمة بنائية غربية. فهذا واضح من استقامة الشوارع وتعادم الطرق وتوازي المباني، وهذا أمر منطقي في حد ذاته إلا أنه لم يأت من الفرق المستوطنة ولكنه أتى من فريق خارجي ما أدى إلى سيطرته على تلك الأماكن وهذا دفعها بأعيانها خارج الإذعاني المتحد. فنرى في الصورة 14.9 بناء معسكر خارج مدينة تازة بالمغرب: لاحظ تربية تسوير الأرض وكذلك إحاطة الأرض المقابلة لها بسياج. والصورة 15.9 من تازة أيضاً ونرى فيها استقامة الشارع وزيادة عرضه مقارنة بالصور التي مررنا عليها من تازة في الفصول السابقة. والصورة 16.9 من بني صاف بالجزائر: لاحظ طريقة تنظيم اصطفايف المباني على سفح الجبل.

الرئيس لتحصيل الرسوم، فلقمة عيشه مربوطة بتحصيل الضريبة من الآخرين؟ كما خصص هذا القانون نسبة معينة من دخل البلدية لتنوير وتنظيف المدينة (الصور 21.9 إلى 32.9).¹³ أي كلما زاد دخل البلدية من الضرائب كلما زادت كمية المال بيد أولئك المسيطرين عليها!

ومما زاد من سيطرة البلديات أيضاً هو إطلاق يدها في حق استملاك الأراضي والعقارات وذلك في 21 جمادى الأولى لسنة 1296. يقول السيد أمين الحشيمي في هذا: «وهذا ما زاد أعمال البلديات تحسناً وإتقاناً، فأصبحت موافقة لأساليب العمران الحديث ومنطبقة على قواعد الهندسة والفن،...»¹⁴ وبهذا كان من مسؤوليات البلديات

توسيع الطرق وفتح الشوارع وغيرها كالرسوم «التي يجب استيفاؤها من أصحاب الأملاك الذين يستفيدون من فتح الجادات والشوارع لانتفاع عقاراتهم وأملأهم من شرف الموقع وإحداث البنايات». هذا بالإضافة إلى رسم الرخصة للأبنية المنشأة حديثاً، أو التي يراد ترميمها وما إلى ذلك من رسوم بدأت في تقييد أيدي من أرادوا عمارة الأرض. فهنا ولأول مرة في تاريخ العالم الإسلامي نرى رجلاً يدفع رسماً إذا أراد البناء، ويدفع ضريبة عن ملكه الذي يسكنه لأن لملكه شرف الموقع! وهنا أيضاً لأول مرة نرى معاش (مرتبه الشهري) رجل يرتبط بضريبة الآخرين، فقد قرر هذا القانون راتباً لرئيس البلدية. والسؤال هنا: ألا يجِد

22.9



بعد أن تكونت البلديات أخذت بالتدخل في تنظيم الطرق المستحدثة وذلك بوضع معايير لعرض الطريق مثلا كما هو موضح في الصورة 21.9 من بني صاف بالجزائر، وبتعبيد الطرق كما في الصورة 22.9 من وزان بالمغرب، ثم برصفها كما في الصورة 23.9 من دلس بالجزائر. ومن أهم الأعيان التي وضعت في الطرق وكانت تحت سيطرة البلديات في أول الأمر أعمدة الكهرباء كما نراها على يمين الصورة 24.9 من تادله بالمغرب (أخي القارئ تذكر بأن جميع هذه الصور من أواخر القرن السابق الميلادي أو أوائل هذا القرن الميلادي). وقد تعدى تدخل السلطات في التنظيم من الطرق إلى المباني المحيطة بها وذلك بفرض بناء الأروقة على جوانب بعضها. فعندما ترى رواقاً طويلاً مستمراً تتشابه فيه الأعمدة من حيث البناء أو من حيث المسافات فيما بينها (كما في الصورة 25.9 من الدار البيضاء في الصفحة التالية) فأعلم أن هناك فريقاً خارجياً واحداً مسيطراً، وإلا لما حدث هذا. فقد يكون الرواق نتاج اتفاق الفرق المستوطنة ولكنك ستشعر ببعض الاختلافات فيما بينها من حيث المسافات بين الأعمدة أو طريقة بنائها فتكون بذلك متشابهة وليست متطابقة.

24.9



21.9



23.9

18.9



ومن أهم الوسائل التي أدت إلى خروج الأعيان من الإذعاني المتحد في البيئة المعاصرة كثرة المباني والساحات المحيطة بها التي بدأت تمتلكها السلطات لتسيير أمور الدولة. وبالطبع فقد بنيت هذه المباني والساحات باتباع أنظمة البناء المتطورة كما كانوا ولازالوا يعتقدون! فنرى في الصورة 17.9 مبنى حكومياً بتونس، وفي الصورة 18.9 مبنى آخر، وفي الصورة 19.9 مبنى بالجزائر. لاحظ طريقة تنظيم الساحات. والصورة 20.9 لميناء الاسكندرية بمصر. وقد أثرت هذه المباني الحكومية ذوقياً في المباني الأخرى الخاصة لأنها تمثل القوة والسلطان. فبدأ عموم الناس بتقليدها في الواجهات والمساقط الأفقية وبذلك تغيرت طرز البناء من المحلية إلى طرز غير محلية كما في الصور 54.9 إلى 59.9 ص 341.

20.9



17.9



19.9

أما الرئيس فالذي يقره هو الوالي، على أن يخدم الرئيس والأعضاء مجاناً بلا راتب. ومن أهم وظائف المجلس البلدي: الأمور التي لها مساس بتنظيف البلدة وتنويرها ومراقبة الأوزان والمكاييل وتعديل الأجور والأسعار وتنظيم مجاري مياه الشرب وقنوات المياه المالحة وغير ذلك مما ينفذ عامة شؤون البلدة. وهذه مهام تشابه ما كان يقوم به المحتسب في البيئة التقليدية إلى حد كبير. فإلى هنا لم تتدخل البلدية بعد بشكل مؤثر. ولكن في سنة 1294 صدر قانون البلديات، فعدل كثيراً من مواد الأنظمة السابقة وزاد من اختصاص المجلس والرئيس، وزاد عدد أعضائه. والأهم من ذلك هو أن هذا القانون زاد من تحسين الدخل للمجالس البلدية وتوفير منابجه وانتظام جبايته، وذلك من أثمان الفضلات الحاصلة من

استمدت القوانين المدنية موادها من المذهب الحنفي في الشريعة.¹² ولكن كيف قامت السلطات بتنفيذ هذه القرارات والقوانين؟ الإجابة هي عن طريق البلديات.

فقد تكونت البلديات التي كانت الأداة لتطبيق القوانين في وقت متأخر من تاريخنا الإسلامي. ففي غرة جمادى الآخرة لسنة 1272 صدر المنشور السلطاني العثماني الذي أنشأت بموجبه عدة معاهد من ضمنها المجالس البلدية. وفي سنة 1284 صدر نظام يحوي أصول تأليف المجالس البلدية، وفي عام 1287 صدر نظام تعديلي يقضي أن يكون في كل ولاية مجلس بلدي مكون من ستة أعضاء، ومن رئيس ومعاون، ومن طبيب البلدة والمهندس بصفة عضوين مشاورين، بالإضافة إلى كاتب ومحاسب. ويكون للعمد والشيخوخ انتخاب الأعضاء لهذه المجالس،

32.9



31.9

26.9



25.9



27.9

للجيران، فهم أصحاب الحقوق. وهكذا من قوانين حتى أن القوانين المدنية بدأت في تعريف الضرر الواجب منعه بين الجيران لدرجة عجيبة كضرر فتح النوافذ (المطلات). فالقانون المدني المصري رقم 819 يقول: «(1) لا يجوز للجار أن يكون له على جاره مطل مواجه على مسافة تقل عن متر. وتقاس المسافة من ظهر الحائط الذي فيه المثل، أو من حافة المشربية أو الخارجة. (2) وإذا كسب أحد بالتقادم الحق في مطل مواجه لملك الجار على مسافة تقل عن متر، فلا يحق لهذا الجار أن يبني على أقل من متر يقاس بالطريقة بيانها، وذلك على طول البناء الذي فتح فيه المثل». وهذا القانون هو المطبق في معظم دول العالم العربي باختلافات بسيطة. فالمسافة بين الفتحتين في سورية مثلاً متران بدلاً من متر واحد.¹⁷ فهذه القوانين قلصت الاختيارات المتاحة للسكان بغض النظر عن وظيفة المبنى المقابل، وبغض النظر عن مساحة الفتحة. فطالما أن المسافة بين الجارين هي 100 سنتيمتراً يحق للمالك فتح نافذة من أي مقاس شاء. أما إذا كانت 99 سنتيمتراً فلن يستطيع. وفي سورية فهي 199 سنتيمتراً. فالفرق بين الإباحة والمنع هو سنتيمتراً واحداً، أي قدر أنملة، يا للعجب! قارن أخي القارئ بين هذه القوانين وتلك التي كانت في البيئة التقليدية التي اعتمدت على قياس الضرر.

تنظيم المدن بناءً على قواعد هندسية وفنية. فياله أخوتي من تضاد مع ما وضعته الشريعة من مبادئ اعتمدت على الحقوق بين الفرق المستوطنة. فهنا بدأ الفريق البعيد عن الموقع يتسلّم مسؤولياته لينظم البيئة (الصور 33.9 إلى 41.9).

ومع الزمن أصبحت البلديات ذات «شخصية اعتبارية» لها حق التملك والتصرف. ففي بلاد الحرمين صدرت سنة 1354 توصيات مجلس الشورى بالأمر الملكي رقم 62/596 بمنع الإحياء العشوائي، وفي سنة 1374 مُنحت الشوارع والمرافق للبلديات التي أعطيت صلاحيات لتنظيم المدن نعرفها جميعاً في أيامنا هذه ولا داعي لذكرها.¹⁵

وشيئاً فشيئاً بدأت البلديات في التدخل في الأملاك الخاصة، فكانت البداية في مسائل تقنية متصلة بمبادئ السلامة، كما هو الحال في سورية عندما مُنع الناس من البناء بغير الحجر والآجر سنة 1925م. وهكذا تزايدت القوانين حتى وصلت لمرحلة حماية المالك من جاره. فالمادة 807 من القانون المدني المصري تحمي الرجل من جاره. ونفس هذه المادة هي المادة رقم 776 من القانون المدني السوري والمادة 816 من القانون المدني الليبي.¹⁶ وجميع هذه المسائل كانت في البيئة التقليدية متروكة

ولر يكن تدخل الفريق الخارجي في الطرق المستحدثة فقط ولكن تعدها إلى طرق المدينة التقليدية، فبدأ بشبكات الكهرباء. فنرى في الصورة 26.9 من الجزائر مدرسة سيدي عبد الرحمن، وفي الصورة 27.9 نرى نفس المدرسة بعد زمن فنلاحظ ظهور أعمدة الكهرباء على الطريق. وقد حدث هذا التدخل في الطرق الضيقة أيضاً. فنرى في الصورة 28.9 من الجزائر طريقاً ضيقاً، ونرى في الصورة 29.9 نفس الطريق ولكن بعد سنوات، فنلاحظ تثبيت شبكات الكهرباء على الحوائط. ونلاحظ أيضاً العمود الكهربائي في الصورة 30.9 من الدار البيضاء بالمغرب. ومن أهم التدخلات التي أثبتت ملكية الدولة لطرق المدينة التقليدية هو إنشاء شبكات لتصريف المياه كما هو واضح في الصورتين في الصفحة التالية (31.9 من الجزائر و 32.9 من طنجة).

30.9



28.9

29.9

37.9



39.9



40.9



38.9

التقليدية بتونس: فترى رأس بوابة المدينة تطل على النهج العريض، فعندما تسير في هذا الطريق آت من طرف المدينة إلى البوابة ثم تدخل المدينة التقليدية ستُدْهش للفارق بين البيتين من جميع الحثيات. وبالنسبة لباقي الصور، فهي أمثلة لبناء طرق لربى المجتمع بحاجة لها في ذلك الوقت. فتلاحظ على جميع الطرق سعتهما مقارنة باستخدامها، فلا توجد عربات بل بعض المشاة وبعض الدواب التي تسير في الطرق أو التي تجر العربات. فلماذا إذاً خططت هذه الطرق لتكون بهذا الإتساع؟ والصور لكل من: 35.9 صفاقس، 36.9 معسكرة، 37.9 القاهرة، 38.9 الجزائر، والصورتان 39.9 و41.9 للدار البيضاء. وقد تقول أخي القاري، ولكن المخططون كانوا على حق، فقد أثبتت هذه الطرق جدواها هذه الأيام فهي كثيرة الازدحام. فأجيب: لا، فلبناء تلك الطرق كان لا بد من الاستثمار لأموال طائلة وربطها لعشرات السنين، وسنرى بأن هذا ليس هو المكان الأفضل لذلك الاستثمار لتلك المدينة ككل. ناهيك عن سلبيات فقدان السكان لحق السيطرة.



41.9

33.9م



نظراً لعدم وجود أنظمة بنائية في الشريعة الإسلامية كما هو الحال في العالم الغربي، ونظراً لأن علمي العمارة والتخطيط بدءا في التبلور في الغرب فقد تدفقت المعايير الغربية على الدول الإسلامية التي وجدت نفسها فجأة من غير معايير لتنظيم البيئية لأن التنظيم كفكرة ارتبط بالمركزية. فبدأت البلديات وأمانات المدن عملها في تنظيم المدينة بغض النظر عن مدى احتياج تلك المدن لهذه التنظيمات وذلك باستيراد المعايير التي دفعت الأعيان للإذعاني المشتت. فظهر تضاد بنائي في الشكل والمضمون بين البيتين التقليدية والحديثة. أنظر مثلاً إلى الصورة 33.9 من غرداية بالجزائر، فترى التضاد بين المباني التي هي خارج المدينة والمدينة التقليدية على التلة وقارنها بالصورة 33.9م (المصدر: جوجل) التي ترينا المدينة التقليدية عن قرب. لاحظ أيضاً التضاد في تخطيط الشوارع والكثافة البنائية في الصورة الجوية 34.9 بين خارج مدينة الرباط والمدينة التقليدية التي تُرى في أعلى الصورة. أما الصورة 40.9 بالصفحة المقابلة فترينا نهج فرنسا خارج سور المدينة

36.9



33.9



34.9



35.9



الارتدادات

من الأمثلة المشهورة لتدخل السلطات هو اختفاء الفناء من بيئتنا المعاصرة بحكم القانون. فالفناء كان في البيئة التقليدية في الإذعاني الحيازي أو المتحد وخارج العقار، أما في الوضع المعاصر فقد دفع داخل حدود عقار المالك. فقد قررت السلطات أن يكون لكل مبنى فناءً داخل حدود الأرض (والمعروف بالارتداد، الصورة 42.9)، ويحدد عرضه بأساليب مختلفة كسدس عرض الشارع مثلاً، أو بتر أو مترين حسب الموقع ونظام المدينة. ولتأكد من ذلك أخي القارئ فكل ما عليك أن تفعله هو أن تسأل رجلاً قام بالبناء فيخبرك بما تركه من أرضه متحسراً على تلك المنطقة التي هي في ملكه ومنع من البناء عليها لأسباب كثيرة منها الصِحِّية كما يقول مسؤولوا البلديات.

ولكن كيف تمكنت السلطات من تطبيق هذه الأنظمة، فالبيئة العمرانية مترامية الأطراف في كل الاتجاهات؟ الإجابة هي عن طريق حرمان المخالفين لأنظمتها من توصيل الخدمات العامة كالكهرباء أو الماء. وأذكر هنا حادثة من آلاف الحوادث التي تحصل في العالم العربي: قال لي زميل يعمل في إحدى البلديات بأن امرأة أماً لأيتام بَنَتْ في أرضها، وعند الانتهاء من البناء لُرَّ تعطُّها البلدية التصريح لإيصال التيار الكهربائي لأنها تركت متراً واحداً كفناء من أحد الجوانب. فالنظام يطالب السكان في تلك المنطقة بترك ثلاثة أمتار من الواجهة الأمامية ومترين من الجوانب الثلاثة، وهذه المرأة تركت ما طلبته البلدية إلا أنها خالفت ذلك من أحد الجوانب، فاضطرت للسكنى مع أطفالها لمدة سنتين دون تيار كهربائي، فتبرع لها الجيران بمد توصيلة مؤقتة حتى تنتهي معاملتها التي دامت سنتين بين الدوائر الحكومية دون التمكن من إيجاد مخرج قانوني لهذه المرأة، فأتى الحل من مهندس وجد مخرجاً قانونياً بأن تدفع المرأة ربع قيمة البناء المخالف للبلدية، وعندما فعلت ذلك تم توصيل التيار الكهربائي لمنزلها.¹⁸ فالفناء إذاً في البيئة المعاصرة في الإذعاني المؤقت إذا كان المالك هو الساكن (فالمالك يملكه ويستخدمه، ولكن لا يسيطر عليه، فهو لا يستطيع البناء فيه). وهو في الإذعاني المشتت إذا لُرَّ يكن الساكن مالكاً وكان مستأجراً.

كُتِبَتْ مقالة في مجلة محلية ناقش فيها أحد القراء رئيس بلدية الرياض بشأن قانون الارتدادات الصادر سنة 1392 والذي ينص على أن يكون مقدار الارتداد خمس عرض الطريق على أن لا يقل عن ثلاثة أمتار ولا يزيد عن ستة أمتار في الشوارع الرئيسية، هذا بالإضافة إلى الارتدادات الجانبية. فاقترح القارئ أن على البلدية أن تعوض الملاك عن مساحة هذه الارتدادات لأن السكان لا يستفيدون منها. فأجاب رئيس البلدية متسائلاً عن كيفية التعويض عن أرض لُرَّ تمتلكها البلدية قط، وأضاف أن النظام القاضي بالارتدادات هو في مصلحة الساكن لأن هذه الارتدادات الفسيحة ستستخدم كمواقف للسيارات مستقبلاً إذا ما تحول الشارع إلى شارع تجاري وذلك بهدم السور الخارجي للمنزل (الصور 43.9 إلى 45.9).¹⁹

من الملاحظ أن هناك سلوكاً مشتركاً بين متخذي القرارات أينما كانوا، فهناك غريزة مشتركة بينهم، فهم يُصدِّرون القوانين ثم يرجعون إليها وكأنها مبادئ لا تختمل التغيير بغض النظر عن صلاحية ذلك القانون. ففي الحالة المذكورة سابقاً، كان على السكان أن يتركوا ارتداداً فسيحاً لاحتمال تحول الطريق إلى طريق تجاري في المستقبل. وبالطبع فهناك مساوئ لهذه الارتدادات الكل يعلمها. فالارتدادات الجانبية التي وجدت أصلاً لتهوئة المنازل فصلت المنازل بعضها عن بعض (الشكل 4.2 ص 85) وبذلك زادت مساحات الحوائط المعرضة لأشعة

42.9



43.9



44.9

الصورة 42.9 في الصفحة السابقة توضح الارتداد بين منزلين في الرياض والسور الفاصل بينهما (انظر أيضاً للصورة 34.2 ص 91). أما الصورة 43.9 فترينا مبنى ذا ارتداد بمدينة الرياض، وفي الصورة 44.9 نرى إضافة لمحل تجاري بجزء من ذلك الارتداد وهدم جزء من السور الخارجي لنفس المبنى. وفي الصورة 45.9 نرى الإضافة قد اكتملت والسور قد هدم واصبح الارتداد فناءً للمبنى.



45.9

الشمس محولة بذلك المنازل الخرسانية إلى أفران في فصل الصيف في تلك المنطقة. هذا بالإضافة إلى أن النوافذ الجانبية التي وضعت للتهوية، والتي فُرِضت من أجلها قوانين الارتدادات الجانبية، مغلقة دائماً لستر المنزل عن أعين الرقباء (الخصوصية). ولهذا لا بد من تكييف هذه

المباني المعرضة من كل جوانبها للهب شمس الصيف، وهذا بالطبع مكلف لأي مجتمع. ومن جهة أخرى فإن قوانين الارتدادات من الجهات الأربع مجموعها ساعدت على اختفاء صحن الدار. وكلنا يدرك جمال هذه الصحن وأهميتها لأهل المنزل اجتماعياً ومناخياً (الصور 46.9 إلى 50.9 وكذلك الصور 41 إلى 61 ص 14-16 و الصور 11.8 إلى 13.8 ص 317). والخلاصة هو أن هذه المباني لا تطل على الخارج ولا على الداخل، فهي فقدت الميزتين وأصبحت أقفاصاً يعيش فيها البشر.

ومن جهة ثالثة فإن للارتدادات الجانبية مساوئ اقتصادية جمّة: فترك مترين من جانب كل منزل يعني بأن هناك أربعة أمتار فاصلة بين كل منزلين. أي أن كل 125 منزلاً سيؤدون إلى زيادة في طول الطريق بمقدار نصف الكيلومتر. فتصور أخي القارئ تضخم المدينة عن حجمها الحقيقي. فزيادة عروض العقارات سيؤدي إلى زيادة أطوال الشوارع وبالتالي إلى زيادة تكلفة بنائها. فالطرق من أكثر الأماكن تكلفة في البناء والصيانة، وذلك لأن زيادة طولها يعني زيادة أطوال مواسير الماء والمجاري وأسلاك الكهرباء بها، ويعني أيضاً زيادة الرصف والتشجير والصيانة. ومن مساوئ الارتدادات أيضاً أنها في الإذعاني المؤقت. فلأنها أرض خاوية ويشعر المالك بأنها له، ولأن متطلبات الملاك في تزايد مستمر مع الزمن، ولأن البلدية فريق بعيد يشارك في السيطرة على الارتدادات، فسيقوم الملاك بالبناء على هذه الارتدادات إن عاجلاً أو آجلاً لعدم تمكن البلدية من منعهم، فسيجد السكان واسطة يتمكنون بها من أخذ موافقة السلطات على البناء، أو أنهم سيخالفون القوانين ويقومون بالبناء في إجازة نهاية الأسبوع دون علم البلدية (الصورتان 52.9 و 53.9)، ومتى اكتشفت البلدية ذلك فليس بمقدورها فعل شيء سوى العقاب بالتغريم. ولكن المهم في الأمر هو أن هذه الارتدادات بعد بنائها أصبحت حملاً إضافياً على خدمات المدينة. فمن الناس من يبني على الارتدادات مسكناً صغيراً (ملحقاً)، ومنهم من يتوسع في داره، وبهذا يزداد عدد السكان في المنطقة مما يزيد الحمل على شبكات المجاري والمياه والكهرباء عن النصاب المخطط له. أي أن الارتدادات التي وضعت أصلاً لتهوية المنازل أتت بنتائج غالباً ما تكون سلبية وغير متوقعة.

لنتخيل أخي القارئ مؤقتاً بأن مبادئ الشريعة التي تحدثنا عنها في الفصلين السادس والسابع قد طبقت في حالة الارتدادات الأمامية، فماذا سيحدث؟ سيكون لأي شخص يقع منزله على ذلك الطريق الحق في تغيير دوره ضرر الكشف أولاً، وإذا تمكن من إيجاد مواقف لسيارات عملائه ثانياً. ولنقل أن الجيران لم يحتجوا على ضرر الكشف، وأن الطريق يسع سيارات زبائن هذا الرجل، فسيحوز هذا الرجل على حق استخدام عقاره كمحل تجاري. ولنقل بأن شخصاً آخر فعل الشيء ذاته بعد فترة، فإذا كان الطريق كافياً لسيارات عملائه فليس للجيران الحق في الاحتجاج، أما إذا بدأ العملاء في إيقاف سياراتهم أمام أفنية الجيران، وتضايق الجيران من ذلك فسيحتجون ويوقفون صاحبنا هذا عن تحويل محله إلى محل تجاري بحجة أن الزبائن يضيّقون طريقهم. وهذا ينطبق أيضاً على الرجل الأول، فإذا كان الطريق ضيقاً جداً أو مزدحماً بحيث أن وقوف أي سيارة سيعرقل حركة السير فسيمنعه الجيران، أو حتى المارة لأنهم هم المسيطرون على الطريق كفريق واحد. ومن جهة أخرى، فإن العملاء يدركون جيداً أن السكان سيمنعونهم من الوقوف في أفينتهم لأنهم يسيطرون عليها، وسيجد العملاء صعوبة في إيقاف سياراتهم، لذلك لن يترددوا على هذا المحل ثانية. ولأن الشارع لا يحتتمل مواقف إضافية، فسيحاول المالك توفير هذه المواقف إن هو أراد تحويل محله إلى حانوت بهدم جزء من عقاره. حتى أولئك المستأجرين للحوانيت سيبحثون عن مواضع بها مواقف تسع سيارات زبائنهم. وبهذا يتطور عرف لمن أراد أن يحول عقاره إلى محل تجاري عليه أن يدبر أمر مواقف عملائه، وإلا فتجارته ستفشل. وبالطبع، فهذه الحلول مكلفة لمن لم يفكر في تحويل عقاره مستقبلاً إلى محل تجاري ولم يحتط بترك ارتداد كاف أمام داره. ولكن تكلفة تدبير مواقف مستقبلية أقل بكثير من إصدار قانون يرغم جميع السكان ويرهق المجتمع بهذه التكاليف التي تحدثنا عنها سابقاً. فهذه الوسيلة التي اتبعتها الشريعة أكثر منطقاً من قانون أعمى يطبق على كل السكان دون ما تفريق.²⁰



52.9



53.9



47.9



ترينا الصور أمثلة لصحن الدار الذي بدأ بالإنقراض في البيئة المعاصرة: فنرى في الصورة 46.9 صحناً مكشوفاً تطل عليه الغرف ذات الرواشين بمنزل بالقاهرة. ونرى في الصورة 50.9 صحناً بسيدي بوسعيد مغطىً وتدخله الإضاءة من نوافذ علوية كما هو موضح بالصورة 51.9 التي ترينا الهيكل البنائي الذي يغطي الصحن. وللإستفادة القصوى من الصحن فقد فتحت عليه أكثر الغرف والبيوت في الدار فأصبح منطقة تعج بالحركة بالإضافة إلى أنه مكان للعب الأطفال ولجلوس الكبار ولدخول الضوء والهواء. فكان بذلك وكأنه غرفة مفتوحة. فالصورة 47.9 ترينا رواقاً مفتوحاً يحيط بالصحن في دوره العلوي من غرناطة. أما الصورة 48.9 من تونس فترينا رواقاً مشابهاً إلا أنه مغلق ويفتح على صحن الدار بنوافذ عن يمين الصورة. والصورة 49.9 من غرناطة ترينا رواقاً في الدور الأرضي وغرفاً تفتح مباشرة على الصحن في الدور العلوي. الصورتان في الصفحة المقابلة أمثلة على البناء في الارتدادات وكتنهما من الخبر. ففي الصورة 52.9 قام المالك ببناء إضافة لمنزله (ملحق)، وفي الصورة 53.9 قام المالك ببناء محل تجاري وفتحته على الشارع. ونظراً لأن أنظمة الارتدادات تضيق على المصمم إيجاد فناء داخلي، فقد بدأ الفناء الداخلي بالاندثار إلا نادراً. ففي الصورة أسفل الصفحة المقابلة دار حديثة بالخبر قام فيها المصمم باستحداث فناء يفتح على الواجهة الأمامية وليس الأعلى كمحاولة.

50.9



46.9



48.9



49.9



51.9

55.9



57.9



كان البناء على مراحل في البيئة التقليدية أمراً مقبولاً وذلك لانعدام الضرر، وفي هذا تمكن أكبر للأفراد، ولكن هذه الحركة ألغيت حالياً، فلا بد من بناء مبنى مكتمل وإلا فلن يعطى الباني الترخيص في معظم الدول. لذلك فلا بد من إبراز رسومات المباني للحصول على الترخيص، فكان لابد للملاك من الاستعانة بالمهنيين للحصول على الرسومات، وبهذا انتقلت قيمهم المتأثرة بالحضارات المعمارية الأخرى إلى مباني بيئتنا. ومن جهة أخرى فقد أثرت هذه المباني بعد بنائها على العامة الذين استذوقوها لضخامتها وفخامتها ولأنها وضعت في الطرق الرئيسية أو أنها كانت مبان حكومية مهمة أو فنادق فخمة وما شابه. وبهذا تغير الذوق العام الذي كان يتقبل البيئة كوسيلة فصار يعتقد أن البيئة غاية. والصور أمثلة لمثل هذه المباني ذات الطراز المتقدم. فالصورتان 54.9 و 55.9 لمبان من الدار البيضاء، والصورة 56.9 لمبنى العدل بتونس، أما الصورتان 57.9 و 58.9 فهما من قسنطينة بالجزائر، والصورة 59.9 لمقهى بتونس.



54.9



56.9



58.9



59.9

غاية. ليس هذا فحسب، ولكن مواصفات المباني وُضعت بطريقة تنهك كاهل معظم الناس مادياً من متطلباتها، هذا إذا تمكنوا من البناء. فلا يجوز للشخص بناء غرفة ثم مرحاض ومن ثم بناء الغرف الأخرى بعد سنين ثم دهان المنزل من الخارج بعد سنين أخرى وهكذا بالتدريج حتى يكتمل بناؤه، ولكن عليه بناء مبنى مكتمل (الصور 54.9 إلى 59.9). أتذكر أخي القارئ ما قلناه في الفصل الثاني في الإحياء عن البناء الذي نشأ تدريجياً حسب مقدرة الفرد الاقتصادية؟ أي أن بين أيدينا حركتين في البناء، إحداها تتوقع من الملاك مبان مكتملة وتدفعهم لذلك، والأخرى تتوقع منهم مبان ستكتمل مستقبلاً وتمهلهم للقيام بذلك، فأى الوسيلتين تنتج بيئة بأكثر عدد من الملاك؟

ومن جهة أخرى فقد تمسكت السلطات بهذه التراخيص وعاقبت كل من حاول البناء من غيرها. واختلف العقاب من دولة عربية لأخرى. ففي مصر مثلاً هناك جريمة في القانون اسمها «جريمة البناء من غير ترخيص». أذكر لك أخي القارئ هذه القضية والحكم فيها لتتذوق بنفسك المسألة وترى بشاعة الجريمة التي ارتكبتها المجرم: «اتهمت النيابة العامة المطعون ضده في قضية الجنيحة رقم ... لسنة 1979 قسم الجنيحة بأنه في يوم ... سنة 1978 بدائرة قسم الجنيحة ... أقام بناء بدون ترخيص من السلطة المختصة تبلغ تكاليفه عشرين ألف جنيه على النحو الوارد بالأوراق، وطلبت عقابه بالمواد 1، 4، 5، 17، 31 من القانون رقم 106 لسنة 1976. ومحكمة جناح قسم الجنيحة قضت غيابياً في 29 من أبريل سنة 1979 عملاً بمواد الاتهام بحبس المتهم ثلاثة أشهر مع الشغل وكفالة عشرة جنيهات لإيقاف التنفيذ وضعف رسوم الترخيص وغرامة تعادل تكاليف البناء (عشرين ألف جنيه)، فعارض المحكوم عليه وقضي في معارضته في ... سنة 1980 بقبولها شكلاً....»، وهكذا من أحكام مطعون فيها، ومن إجراءات ومرافعات بين المالك والسلطات لا تنتهي إلا بقتل الهمم لدى الأفراد. وبالإضافة إلى جريمة البناء دون ترخيص فهناك جريمة البناء المخالف للمواصفات، وجريمة البناء المخالف للرسومات، وجريمة البناء دون وضع لافتة في مكان ظاهر من موقع البناء تحوي المعلومات الأساسية التي تشير إلى حصول الباني على الترخيص.²³

التراخيص

قلت سابقاً بأن السلطات تمكنت من تطبيق القوانين من خلال تصاريح أو رخص البناء. فخلال حكم الخلافة العثمانية، وفي عام 1296 بدأت المجالس البلدية في جمع الرسوم ممن أراد البناء عن طريق إصدار التراخيص، ولكن لم تكن هناك قوانين مصاحبة لتلك التراخيص.²¹ وبالتدريج ازدادت متطلبات البلديات إلى درجة أن البلدية لها الحق الآن في معظم الدول العربية في قبول أو رفض المسقط الأفقي للمبنى المرتقب. وللحصول على موافقة البلدية، أي الرخصة للبناء، لابد لرسومات تصاميم المبنى من استيفاء جميع متطلبات وقوانين البلديات التي شملت كل ما يخطر ببالك أخي القارئ من تحديد أقل ارتفاع للسقف، وأقل عرض للدرج، وأقل عرض لدورات المياه، وما يجب أن تحويه دورات المياه من عناصر، وتحديد موضع مناور العماير ونوعيات التوصيلات الصحية والكهربائية بالمباني ... الخ. فقد كُتبت أطنان من اللوائح التنظيمية والمواد القانونية والكتب التفسيرية لتلك اللوائح.²² أي أن الفريق الخارجي البعيد فقد الثقة بالفريق الساكن، وهذه من أهم أسس التواجد التبعي. فلا بد للمالك من الخضوع للأنظمة للحصول على التصريح الذي بدونه لن يتمكن المالك من توصيل منزله بشبكات مرافق المدينة (كالماء والكهرباء). فعلى المالك الآن في معظم الدول العربية تقديم رسومات متكاملة لجميع المنشآت للحصول على الترخيص. وبهذا حلت الرسومات مكان الأعراف في البناء، وبهذا أيضاً فُرضت قِيم مُعْطِي التراخيص على مُسْتَلْمِي التراخيص. أي أن قِيم أولئك المسؤولين الذين يرون البيئة غاية فرضت على قيم أولئك الذين يرون أن البيئة وسيلة. فقد كانت واجهات المباني على الشوارع الرئيسية لمدينة جدة مثلاً لا تبني دون موافقة رئيس البلدية الذي كان معمارياً ويميل للفن في ذوقه. أما المباني الواقعة على الطرق الأخرى فكانت أيضاً لا تبني إلا بموافقة مهندسيه الذين كانوا على علم بما يرضي رؤسهم من واجهات. ولذلك نرى مدينة جدة الآن من أجمل المدن في بلاد الحرمين. قال لي زميل يملك مكتباً هندسياً هناك أن بعض الواجهات قد كلفت أكثر من عشرين في المئة من تكلفة المبنى، لتصل إلى المستوى المطلوب من الجمال. أي أن البيئة أصبحت

التجارة بحياسة مواضع في الساحات والطرق والتجول في المدينة. وكما هو معلوم فمعظم هؤلاء الباعة يبيعون ما خف حمله من خضار وملابس وأدوات ونحوها (الصور 63.9 إلى 65.9). ولبعض هؤلاء الباعة دور في تخليص السوق من البضائع التي أوشكت مدة صلاحيتها على الانتهاء إذ أنهم يوصلونها إلى المستهلكين في أسرع وقت من خلال تجولهم المستمر، بالإضافة إلى أنهم يبيعونها بأقل الأسعار لعدم تحملهم نفقات مكان ثابت كأصحاب المحلات من إيجار ونحوه. فهذا بائع خضروات أخذ في آخر النهار ما قد يلقى في سوق الخضار من فواكه وباعها خارج المسجد بعد صلاة العشاء. وذاك اشترى سمكاً من سوق الجملة وحمله بسيارته وأخذ يصيح منادياً ليلفت الأنظار لبضاعته وجودتها، وهكذا. فمثل هذه التصرفات دفعت السلطات لمنع هؤلاء الباعة خوفاً منها على صحة السكان إلا بالحصول على تراخيص مرتبطة بكل أنواع القوانين. وما حدث هذا إلا لأن هناك اعتقاد شائع في أذهان المسؤولين بأن التلوث مرتبط بالتجوال، وهذه فكرة لا ندري من أين أتت، فكثيرة هي المحلات التي باعت الأطعمة الفاسدة، وكثيرون هم الباعة المتجولون الذين يأتون بأفضل المنتجات وأجودها (الصورتان 66.9 و 67.9). هذا بالنسبة لبائعي المواد الغذائية، وماذا عن الباعة المتجولين للسلع الأخرى غير الأطعمة والتي لا يُتوقع منها ضرر كالملابس والأدوات بأنواعها، فلماذا تُقن ويمنع أصحابها من البيع إلا بتراخيص؟

أي أن حركية البيئة التقليدية في توزيع المواد (وهي ذهاب المنتجات إلى مواقع المستهلكين) قد حوربت لتحل محلها حركية معاكسة وهي ذهاب المستهلكين للمنتجات. وشتان بين الحركيتين من حيث الكفاءة: فإحدهما تنشر المنتجات والأخرى تجمع المستهلكين. ففي الحالة الأولى يقوم الباعة المتجولون من خلال تجاربهم اليومية المستمرة بحمل ما سيتمكنون من بيعه ذلك اليوم. ولأنهم هم الذين سيجملونه طيلة يومهم، وهم الذين سيتحملون خسارته إن لم يُباع إن كان مما يفسد، تجدهم حريصين لحمل ما هم متأكدون من بيعه في يومهم ذلك. وبهذا تتطور شبكة توزيعية فعالة في المدينة بأقل ما يمكن من مخلفات. هذا بالإضافة إلى ارتفاع الجودة إذ أن كل بائع متجول يهدف لبيع سلعة ذات جودة تمكنه من العودة لذلك الموقع



63.9



64.9

صور هذه الصفحة أمثلة للباعة الذين يحتازون الأماكن للبيع وبذلك ما يدل على مثابرتهم. فنرى في الصورة 63.9 رجلاً قد حول سيارته لمحل لبيع البهارات، وهناك عشرات الأمثلة لباعة مثله للملابس والأدوات وما شابه، ونرى في الصورة 64.9 رجلاً آخر قد عرض بضاعته فوق الرصيف ليلفت أنظار المارة، والصورتان من مدينة شنارجك بتركيا. أما الصورة 65.9 فهي لطريق بالسوق باسطنبول، وقد التقطت الصورة يوم الأحد إذ أنه يوم إجازة فأقل البنك المشاهد في الصورة أبوابه، فما كان من أحد الباعة إلا أن مد حبالاً أفقياً بين أعمدة باب البنك وعلق عليه الملابس ليعرضها على المارة. وهذه الصور ليست إلا أمثلة لمثابرة هؤلاء الباعة في كل مكان وجهادهم لكسب لقمة العيش.



65.9

60.9



61.9



لقد كنت مرة بإحدى الساحات القريبة من سوق بالمغرب العربي أراقب الباعة المتجولين والباعة الذين حازوا مواضع بالقرب من السوق، وإذا فجأة بهلع شديد ينتشر بين الباعة وكل منهم قد بدأ في رفع بضاعته (الصورة 60.9) وفي أقل من ثلاث دقائق كانت جميع البضاعة قد اختفت، فإذا بسيارة حكومية تمر بين زحام الناس (الصورة 61.9)، ثم بعد عدة دقائق أخرى تأكد الجميع بأن السيارة قد ذهبت لغير عودة فأخذت البضائع في الظهور مرة أخرى (الصورة 62.9). وهكذا حال معظم الباعة المتجولين في العالم الإسلامي وكذلك حال أولئك الذين يحوزون المواضع المتميزة للبيع، فهم مضطهدون بدعوى أنهم يلوثون البيئة أو أنهم لا تراخيص لديهم!

62.9



ومن جهة ثالثة، لا يحق للمالك القيام بأي تعديل على مبناه بعد الحصول على الترخيص إلا بعد الحصول على ترخيص آخر. وهذا القانون لا يسمح للملاك بتغيير مبانيهم بعد التصاميم وبعد البدء في البناء. والواقع هو أن الملاك يرون أخطاء التصاميم عندما يبدأ المبنى في الظهور على وجه الأرض، فهم قد يفهمون الرسومات المعمارية ولكنهم لا يشعرون بها لأنهم ليسوا متخصصين، ولكن عندما تبدأ أعمدة المبنى بالظهور يبدأ المالك في التفكير لأنه يرى مبناه الذي يحلم به أمامه، ولكن فرصة التغيير أو التعديل قد فاتت عليه.²⁴ وهناك قيد آخر، فلا يحق للمالك استخدام مبناه إلا لما رخص له. فلا يكون له فتح محل تجاري في منطقة سكنية دون ترخيص.²⁵ وهكذا بدأت دورة بيروقراطية جديدة في العالم العربي اسمها «التراخيص»، فلا يمكن لمن أراد العمل والإنتاج فعل شيء في البيئة إلا بترخيص، ولا يحصل على الترخيص إلا بشق الأنفس، ومتى حصل عليه لم يتمكن من تغييره إلا إذا وجد وسيلة تمكنه من ذلك كالمخالفة والشعور بالذنب، أو الرشوة للمسؤولين، أو إيجاد علاقة مع مسؤول مهم. وبدأت لعبة جديدة في البيئة بين السكان والمسؤولين في الدول العربية، تماماً كما يلعب الأطفال لعبة الاختباء والهروب والبحث عن بعضهم البعض والتي تحدثنا عنها في الفصل الثالث. فالدولة تصدر القوانين ومن ثم يتمكن الملاك من التحايل على هذه القوانين بفتح أبواب جديدة، ثم تغلق السلطات هذه الأبواب بقوانين أخرى ليجد الملاك منافذ جديدة للهروب من القوانين مرة أخرى، وهكذا ضاعت الحقوق وتراكت القوانين.

وهذا الذي حدث من سيطرة على مسائل البناء بالتراخيص طبق على كل ما يخطر ببالك أخي القارئ من أفعال قد يقوم بها السكان لكسب رزقهم سواء كان ذلك لإنشاء مزرعة أو مصنع أو ما شابه من أفعال تزيد من دخل المسلمين. وسأذكر أحد هذه الأفعال وهو البيع تجولاً. فقد مُنع الباعة المتجولون من مزاوله مهنتهم (الصور 60.9 إلى 62.9) في معظم الدول إلا بتراخيص ذات قيود تُنهك هذا البائع المسكين. وكما رأينا في الفصل الثاني، فقد فتحت الشريعة الأبواب لمن أراد الكسب بالبيع في الألفية وبالقرب من المساجد والمدارس والساحات داخل المدن. وبذلك تكونت طبقة من السكان تعمل في



الصورة 66.9 هي لأحد الباعة الذين حاولت السلطات القبض عليهم كما قلنا في صور الصفحة السابقة، وها هو عاد بعد ذهابهم، لاحظ جودة سلعته. وهكذا معظم الباعة، فهم يحاولون منافسة الأسواق ببضائع أفضل وبسعر أقل. والصورة 67.9 من مدينة شنرجك بتركيا تربنا عربة محملة بالفواكه بالقرب من الشاطئ وقد جلبها المزارع من مزرعته مباشرة لبيعها للمصطافين. وهذا ينطبق على جميع أنواع الأطعمة كالبيض والحليب والخضار التي يأتي بها المزارعون.

مرات ومرات مستقبلاً. وهذا لا يكون في المحلات الثابتة التي تتوفر بها وسائل التخزين إذ أن الفائض يُخزن للأيام التالية، وحيث أن البائع ينتظر زبائنه فلا يضمن من منهم سيأتي إليه ومن منهم سيذهب لغيره. والأهم في المسألة هو أن حركية البيئة التقليدية في البيع تفتح المجال أمام الكل مما يقلل من أسعار المواد. وفي النقيض من هذا نجد أن حركية البيئة المعاصرة (أي ضرورة توفر محل ثابت) تقصُر مهنة التجارة على الطبقة المتمكنة التي تملك المحلات مما يرفع من أسعار المواد ويؤدي إلى ظهور طبقة لا هم لها إلا تحسين عرض البضاعة لرفع السعر.

ليس هذا فحسب، ولكن رسول الله صلى الله عليه وسلم منع كراء وبناء الأسواق وقال في سوق المدينة: «هذا سوقكم، فلا ينقص منه، ولا يضر بنّ عليه خراج (حديث مرسل ضعيف)». وكما قلنا فإن أول خروج عن السنة النبوية في المسائل العمرانية كان في الأسواق: فقد بنيت الأسواق وتم كراؤها. فهل يمكن لسنة الرسول الكريم أن تستمر في أيامنا هذه التي نحتاج فيها إلى البرادات والأرّفف والواجهات الجميلة لعرض تلك الفساتين الناعمة والساعات الرقيقة؟

كما قلت: لقد أراد الله لهذه الأمة أن تكون أمة مجاهدة. فأبغض الأماكن إلى الله عز وجل الأسواق، فالأسواق هي الأماكن التي يتولد بها الاحتكاك بين الجنسين وما يؤدي إليه ذلك من فساد، وهي الأماكن التي قد تُلهي الناس عن العبادة بالتجارة، وهي الأماكن التي قد يكذب فيها الناس لبيع سلعهم بالغش والتدليس وما إلى ذلك من أمراض تبخر فيها علماء الأمة (ذلك لن نتطرق لمتربات هذه الأخلاقيات هنا)، ولكن المهم لنا هو الحركية التي تنتج من سنته صلوات الله وسلامه عليه. ويمكن تلخيصها من خلال الحوار التالي: رأيت مرة في إحدى المحلات لصناعة المجوهرات عقداً ثميناً فسألت الصانع: كم تستغرق من الوقت لصنع هذا العقد؟ فأجاب: تسعة أشهر بمعدل ثمان ساعات عمل باليوم تقريباً. فقلت في نفسي: رجل يمضي حوالي 1530 ساعة من عمره لصناعة عقد ستلبسه امرأة لساعات قلائل ثم تلقي به في خزنتها! أليس في هذا إهدار لجزء من مجموع أوقات المسلمين؟ وقس على ذلك باقي السلع. فحركية تشجيع انتشار الأسواق الثابتة ومنع الباعة المتجولين يدفع المجتمعات للإبداع في إنتاج سلع ترفيحية (مثل ذلك العقد) تستنزف الكثير من ساعات العمل التي يمكن استثمارها فيما هو أولى. أي أن الشريعة بمثل هذه الحركيات تدفع المجتمعات لإنتاج ما هو ضروري وبأقل قدر من استنزاف الوقت لاستثماره في مسائل أخرى. ومن جهة أخرى، فحتى يتمكن معظم الناس من شراء عقد ثمين قد يضطروا للقيام بما هو غير مشروع للحصول على المال من رشوة أو مخالفة القوانين. فالدنيا حلوة تستهوي الكل إلا من رحم ربك. وعلى رأس قائمة هذه الدنيا الحلوة المنتجات التي تحتاج لعرض شيق لتظهر بمظهر يبهر الناس.

فالحركيات في الشريعة إذاً تدفع المجتمعات لإنتاج ما هو ضروري دون البذخ والتبذير، وهذا سيؤثر على التصنيع. فبدل أن يُصنع في مجتمع ما آلاف الأنواع مثلاً من الساعات ذات التصميم المختلفة والمتفاوتة في الجودة سيقل هذا الرقم كثيراً وربما يتدنى لمئات أو حتى لعشرات التصميمات الجيدة التي يُقبل عليها المجتمع بطبقاته المختلفة ويثق بها الكل لأنها قد أثبتت جودتها. فهي منتج مجرب مضمون ومعروف للكل. أي أن المنتجات ستخضع للأعراف التي يتقبلها معظم أفراد المجتمع. وبهذا يتساوى الأفراد في مظهرهم وتقل في أنظار معظمهم أهمية المال لشعورهم بالتساوي مع غيرهم. قارن أخي القارئ هذا الوضع الذي أحلم به بحالنا اليوم! فكيف يلام أفراد مجتمعنا اليوم إن هم حرصوا على جمع المال بشتى الوسائل والمنتجات التي تثير شهواتهم الاستهلاكية وتثير غريزتهم للتباهي بالنفس وإظهار الذات؟

ولعل منع بناء الأسواق يدفع التصنيع أيضاً لإنتاج معدات تتماشى مع ذلك الوضع. فمن أفضل الأمثلة على هذا العربات التي تبيع المأكولات السريعة كالشطائر والمشروبات الساخنة. فلماذا لا تنتشر العربات المجهزة بالبرادات التي تبيع اللحوم أو الخضار أو الملابس أو القرطاسيات؟ ولتقل إن بناء الأسواق ضرورة لبعض المنتجات كالأثاث، فالشريعة لم تمنع ذلك، فبإمكان أي فرد القيام ببناء متجر لنفسه أو تأجيره لغيره، فأرجو أن لا يساء الفهم، فالشريعة لم تمنع بناء الأسواق ولكنها منعت بناء سوق وسط المدينة، وأباححت للباعة المتجولين الفرصة لكسب العيش، ونحن قمنا بعكس ذلك في بيئتنا المعاصرة!

البيئة المستقرة والبيئة المنظمة

إن ما تهدف له معظم السلطات هو إيجاد بيئة منظمة. وهذا هدف نبيل في ظاهره ومنطقي ألا يرفض، ويتم هذا بطريقتين: الأولى هي عن طريق توفير شبكات الخدمات العامة من شوارع وطرق ومياه وكهرباء ومحاري، وعن طريق بناء المرافق الحيوية التي تحتاجها الدولة كالمحاكم والوزارات والمستشفيات وما شابه، أي أن الدولة وأجهزتها هي التي تقرر وتبني. والطريقة الثانية للوصول لبيئة منظمة هي السيطرة على البيئة بإصدار

القوانين للآخرين حتى تُتبع، كأنظمة الطرق والمزارع والأسواق وقوانين البناء.

بالنسبة للطريقة الأولى لتنظيم البيئة، وهي توفير الخدمات والمرافق العامة، فإن جميع البلديات الآن تفتخر بمنجزاتها الحضارية وبما قامت به من أعمال في الشوارع والطرق، فهذا يعكس بالدرجة الأولى نشاط المسؤولين في تلك البلديات، وعلى رأسهم رئيس البلدية. وعادة ما تقوم المدن الكبرى بمؤتمرات تظهر فيها لأخواتها من المدن العربية الأخرى ما توصلت إليه من «إنجازات حضارية». فقد رأينا مراراً عشرات الأميال من الطرق المرصوفة المشجرة التي تمتد حتى خارج المدينة ويندر فيها المشاة (الصورة 68.9 من الخبر).²⁶ فالعبارة «تجميل المدينة» عبارة معروفة بين المسؤولين، وبالذات مسؤولي المدن في الدول الغنية. فهناك الكثير من التماثيل والمجسمات الجمالية المنتشرة في المناطق العامة. فأمين مدينة جدة مثلاً اشتهر بسيطرته الشديدة على المدينة حتى أصبحت مدينة جدة من أجمل المدن، فالمجسمات الجمالية في كل مكان (الصورتان 69.9 و 70.9)، والأرصفة الواسعة تحرس الشوارع من الجانبين، وتجلس عليها مقاعد رخامية موضوعة بطريقة منتظمة بين أعمدة شاهقة للإضاءة، وهكذا. فاليئة غاية في نظر أولئك المسؤولين، لذلك صرفوا عليها الكثير والكثير من المال، فقيمة عمود واحد للإضاءة قد تزيد عن خمسين ألف دولار، ورغم ذلك، ترى الآلاف منها في المدن. حتى وإن كانت بعض المجسمات قد أنشئت بتبرعات الأفراد فهي لازالت ثروات المسلمين ووضعت في غير مكانها. وحتى الدول الفقيرة تحاول استثمار أموال طائلة في تجميل مدينتها. فقيمة عمود إضاءة واحد في الطريق بين المطار والمدينة في بنجلادش كاف لإسكان عشرات العوائل. وبرغم هذا التناقض اللاإنساني، إلا أن المدن، وبالذات الفقيرة منها، استثمرت ولازالت تستثمر في التجميل. لكن هذا الاستثمار أحيى القارئ هو إنفاق للمال في المناطق العامة، وهي المناطق الأقل ارتياداً واستيطاناً في المجتمع. فكما هو معروف فإن الناس عموماً، وفي مجتمعاتنا الإسلامية خصوصاً، يقضون معظم أوقاتهم في دورهم أو في مكاتبهم أو محلاتهم. أي أن استثمار المسلمين لجزء يسير من أموالهم كان في مناطق أقل ارتياداً. ولكن تذكر بأن جميع أعيان هذه المناطق هي في



الإذعاني المشتت، فالفريق المستخدم هم الناس، والفريق المسيطر هم موظفو البلديات، والفريق المالك هي الدولة. أي أن المجتمع استثمار جزءاً من ماله في الإذعاني المشتت. أي والله، البيئة أصبحت غاية، وهذا جحر ضب آخر.

لنأخذ الأشجار كمثال وذلك لسهولة ملاحظتها: ففي البيئة التقليدية نجد أن معظم أو حتى جميع الأشجار متواجدة في العقارات الخاصة، أي في المناطق الأكثر استخداماً كساحات المنازل والمدارس والأربطة، بينما طرقها خالية من الأشجار إلا فيما ندر، كتلك الأشجار التي لا تحتاج لعناية السكان (الصور 71.9 إلى 75.9)، أما في البيئة المعاصرة، فنجد الكثير من الأشجار في المناطق العامة وبالذات الطرق. فكلما ازدادت حركة المرور وازداد اتساع الطريق وازدادت أهميته، كلما كثرت الأشجار في وسطه وعلى جانبيه. فمعظم الأشجار إذاً تخدم العابرين في المدن المعاصرة وليس السكان في منازلهم كالبيئة التقليدية. فمن المفارقات بأن تتواجد الأشجار في الأماكن الأقل استيطاناً. فإذا كان الهدف من الأشجار هو تنقية الهواء وتجميل المنظر وقطف الثمر، فمن الأحرى بها أن تتواجد في العقارات الخاصة (الصور 76.9 إلى 83.9). فشتان بين البيتين من حيث الاستفادة من الأشجار. ولكن تذكر أخي القارئ بأن هذا لا ينطبق على الأشجار فقط، ولكن على جميع الأعيان. ولكنك قد تقول أخي القارئ بأن وجود الأشجار في الطرق لا يمنع الناس من غرسها في منازلهم، فأجيب: إن المسألة نسبية. فالحرية المختلفة في البيتين (التقليدية والمعاصرة) أدت إلى هذا الاختلاف في مواضع الأشجار، فالنسبة المثوية للأشجار المتواجدة في المناطق العامة في المدينة المعاصرة مرتفعة جداً مقارنة بالمدينة التقليدية. فكل شجرة تزرع في المناطق العامة هي في الإذعاني المشتت، وبحاجة لموارد مالية للاهتمام بها. فهناك شركات متخصصة لري وقص هذه الأشجار. وهذه المبالغ المصروفة هي إسراف لأموال المسلمين، فهناك وسائل أخرى للوصول لنفس العدد من الأشجار في المدينة إن لم يكن أكثر، وبتكاليف أقل كما سنرى في الحديث عن البيئة والتعليم. ولقد اخترت الأشجار أخي القارئ هنا كمثال لأنه سيفجئ معظم القراء. فمن منا يرفض غرس شجرة؟ ومن منا لا يحب الأشجار؟ ففي غرسها أجر، وهي مما دعت إليه الشريعة.

من جهة أخرى تقوم السلطات بإعادة تخطيط وبناء بعض المناطق في المدن لتنظيم البيئة، وبالذات مراكزها. وبالطبع لا تتم هذه التخطيطات إلا بنزع ملكيات الأفراد أو بإصدار أوامر للملاك لتنفيذها، وذلك لأن المنطقة المراد تخطيطها ليست أرضاً فضاء ولكنها مبنية وتعج بالسكان. والذي حدث هنا هو أن مجال التخطيط فتح باباً أو ذريعة للمسؤولين لإساءة استخدام هذا التخصص. هذا إن طبق التخطيط المقترح، أما إن لم يطبق فهناك تلاعب آخر: فهناك الكثير من المسؤولين الذين يتنازلون مثلاً عن قرارات المخططين تحت ضغوط مختلفة: فقد أثبتت الدراسات أن متخذي القرارات في هولندا والولايات المتحدة الأمريكية يقرون أي استثمار كبناء مصنع في أي مكان لم يخصص لذلك الاستثمار تحت الضغوط السياسية كتهديدات الشركات التي أعانتهم في انتخاباتهم مثلاً، أي أنهم يخالفون التخطيط وأهدافه. وقد رأينا كيف أن الشريعة غلقت مثل هذه الأبواب من خلال تثبيت الحقوق كحيازة الضرر وكمنع نزع الملكيات إلا بموافقة السكان. فهي تعلم أن المخططين ومتخذي القرارات بشر ولهم أهواء، فمقابل كل نزيه أخي القارئ يوجد الكثير ممن تتحكم فيهم أهوائهم. فهناك الكثير من القصاص التي تمكن فيها المسؤولون من ابتلاع الأموال على حساب أصحاب الحقوق. وهناك الكثير من القصاص أيضاً التي تمكن فيها المسؤولون من تسيير مشاريع تخدم أغراضاً خاصة بهم أو بمرووسيهم، حتى وإن كانت هذه الأغراض غير مادية. ولأضرب لذلك مثلاً: كنت في مدينة تونس سنة 1410 في مهمة عن تخطيط وسط المدينة وعلمت أن الرئيس السابق للدولة (الحبيب بورقيبة) كان قد بدأ برنامجاً لإعادة تخطيط وسط المدينة (ساحة باب سويقة بين مسجد سيدي محرز ومسجد يوسف صاحب الطابع). فكان التصور الذي أراده هو تخليص وسط المدينة من تلك المنازل القديمة يهدمها بعد نزع ملكياتها، ومن ثم بناء مبان من الطراز الحديث مكانها، وذلك باستبدال الحوانيت ذات الملكيات الفردية في الطرق المتوية بأسواق داخل مبان ضخمة مكيفة ومبان للمكاتب التجارية والبنوك ذات الواجهات الزجاجية كما هو الحال في مراكز معظم المدن. ولأسباب اقتصادية تأخر المشروع ولم تتحقق تلك الأمانى لتغير الأحوال وحل مكانه مشروع

آخر حاول أن يأخذ الطابع المحلي في واجهاته ومساقطه الأفقية، أي في مظهره الخارجي (الصورتان 84.9 و 85.9).²⁷ وقد تقول الآن أخي القارئ بأن هذه حالة شاذة، فليس كل المسؤولين كالحبيب بورقيبة، فالمسؤولون المتصفون بالنزاهة والمخلصون لمدنهم كثيرون. فأجيب: هذا صحيح. ففضيلة الحبيب بورقيبة اكتشفت الآن لأنه رئيس أسقط به. وقد كان سابقاً في أوج مجده رئيساً محبوباً لدى الكثيرين، فمن سيشك في نزاهته وهو الرئيس المناضل. ولكن هل لاحظت أخي القارئ بأن لديه قناعة بفكرة ما وأراد تنفيذها. وهكذا معظم المسؤولين، فبرغم نزاهتهم وحرصهم الشديد لمصلحة مدنهم وسهرهم عليها، إلا أن لديهم قناعة بفكرة ما ويعتقدون أنهم على حق، وهم قد وضعوا في مواضع عليهم أن يتخذوا فيها قرارات تمس حقوق الآخرين. لذلك، فإن ما يعتقدونه هم أو مخطوهم أو مستشاروهم أنه الأصلاح فهو الذي سينفذ. وهنا تكمن المشكلة الأولى، فالمشكلة ليست في نزاهة الأفراد ولكن في الإطار الذي وضعوا فيه، والذي ينفذ كل ما اعتقدوا أنه سليم وحكموا عليه بعقولهم ودراساتهم. وعقول المسؤولين والمخططين ودراساتهم قاصرة عن فهم البيئة لتعقدتها كما سأوضح بعد حين.

أما المشكلة الثانية فهي في تغير الفريق المستوطن. فعندما تقوم سلطات المدينة بإعادة تخطيط وسط المدينة، فهي عادة ما تأتي بشركات تخطيطية لتقترح حلولاً قد تؤدي إلى انتزاع ملكيات ثم هدم بعض المباني وبناء مبان أخرى مكانها. ولكن الذي يحدث عادة هو أن هذه الشركات تقوم بكل ما يخطر ببالك من دراسات مستفيضة للوصول لأفضل حل، إلا سؤالاً واحداً: وهو المسؤولية، فلن تثيرها الشركات لأن الإجابة على هذا السؤال أمر مفروغ منه، فالمسؤولية هي بيد السلطة المخططة (كما حدث في المثال السابق من تونس في الصورتين 84.9 و 85.9 والذي حاول فيه المخططون تقليد المباني التقليدية ولكنهم لم يكتروا لأنماط المسؤولية بها). فإذا كانت المسؤولية بيد الأفراد لما استأجرت الشركة للتخطيط ابتداءً. والذي يحدث عند شراء الدولة للعقارات هو أن انتقال تلك الأعيان من الإذعاني المتحد إلى الإذعاني المشتت بانتقال ملكيتها. فالفريق المسؤول ليس مستوطن، ولكنه أصبح فريقاً خارجياً وبعيداً عن الموقع، وهذا سيقرب الموازين

78.9



77.9

75.9

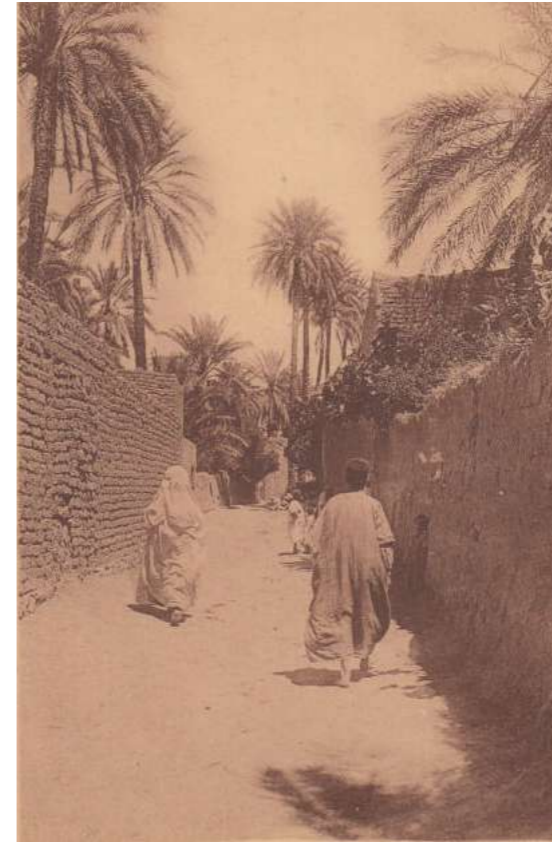

71.9

79.9



من تازة أيضاً ونلاحظ عليه انتظام الأشجار على طول الطريق من حيث نوعيتها والمسافات بينها دلالة على أن فريقاً خارجياً كان هو المقرر بشأن مواقعها ونوعها، وأنها غرست في وقت واحد لتساوي ارتفاعاتها. وهذا ينطبق أيضاً على الصورة 78.9 من الدار البيضاء والصورة 79.9 من تونس والصورة 80.9 من صفاقس بتونس والصورة 81.9 من تنس بالجزائر والصورة 82.9 من سطيف بالجزائر والصورة 83.9 من بني صاف بالجزائر. وهذا الذي نراه ينطبق على جميع المدن المعاصرة إذ أن السلطات بدأت بصب المال على هذه المناطق لتحسين حالها برغم أنها أقل ارتياداً من المناطق الخاصة. فلماذا هذا التضاد مع البيئة التقليدية من حيث تواجد الأعيان؟

81.9

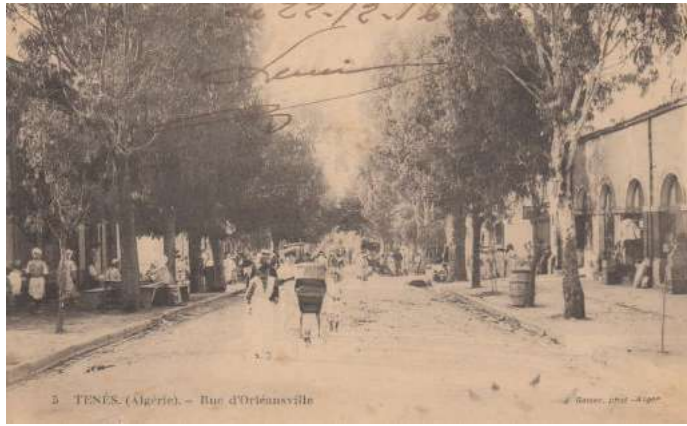

80.9

لاحظ وجود الأشجار في الرسة 71.9 بالفناء الداخلي لمسجد بايزيد باسطنبول (رسم الرسام بارتليت) وكذلك بفناء المسجد النبوي بالمدينة المنورة في الصورة 72.9 ولقد مررنا على الكثير من الصور التي استثمرت فيها الأشجار وغيرها من الأعيان في ساحات العقارات الخاصة في البيئة التقليدية. وقارن هذا الوضع بكل من الصور 73.9 من بوسعادة بالجزائر والصورة 74.9 من دلس بالجزائر والصورة 75.9 من الأغواط بالجزائر أيضاً حيث لا توجد أشجار بالطريق أو العقارات العامة، فجميع الأشجار متواجدة داخل العقارات الخاصة. ثم قارن هذه الوضع بالصورة السفلى وصور الصفحة المقابلة. نلاحظ فيها ظهور الأشجار في المناطق العامة مع بداية سيطرة السلطات على تلك المناطق. فنرى طريقاً خارج معسكر من تازة بالمغرب في الصورة 76.9 وقد غرست فيه الأشجار. وفي الصورة 77.9 نرى طريقاً آخر



72.9



73.9

83.9



82.9

76.9



74.9

الاتزان في البيئة

علم التبيؤ ecology هو علم دراسة العلاقات بين الكائنات الحية وبيئتها. وقد أصبح هذا التخصص علماً يؤخذ بمبادئه في مجالات متعددة بالقياس عليه. فقد قام كل من هولنج وجولدبرج Holling and Goldberg بإسداء نصيحة للمخططين بأن عليهم أن يحاولوا اكتشاف وتلافي الضرر غير المتوقع الناتج عن قراراتهم التخطيطية، بدلاً من السعي وراء إثبات مدى نجاح تخطيطهم لمنطقة ما. وفي هذا قلب لمعايير التخطيط رأساً على عقب.

وقد ندرك ما قصده هذان العالمان من خلال المثال الآتي عندما تدخل الإنسان في نظام بيئي متزن ecosystem في جزيرة بورنيو بأندونيسيا. فعندما قرر العلماء قتل العوض الذي ينقل مرض الملاريا في تلك المنطقة قامت منظمة الصحة العالمية برش القرى بمادة الـ «دي دي تي DDT» في تلك المنطقة. ورغم أن هذا الرش رفع من المستوى الصحي للسكان إلا أنه جلب معه مشاكل بيئية أخرى لم يتوقعها أحد من العلماء. فقد كانت هناك مجموعة من الحيوانات التي تعيش في القرى، والتي كونت نظاماً بيئياً متزناً فيما بينها كالقطط والصراصير والسحالي. فالذي حدث هو أن الصراصير تعرضت بشكل بسيط لمادة الـ دي دي تي عند رش القرية، وعندما أكلت السحالي هذه الصراصير تركزت فيها هذه المادة أكثر، فأكلت القطط هذه السحالي وتسممت وماتت. والذي ظهر بعد ذلك هو أن للقطط وظيفة مهمة غير ظاهرة في ذلك الاتزان البيئي وهو أنها تعيش على أكل الفئران وتخلص القرية منها. وعندما ماتت القطط كثرت الفئران. أي أن النظام البيئي اختل وحل مكانه نظام آخر، فتكاثرت حشرات أخرى تعيش متطفلة على الفئران كالقمل والبراغيث، وهذا أدى إلى ظهور أخطار صحية أخرى من هذه الحشرات. وتفاقم الأمر لدرجة أن الحل كان في إنزال قطط بالمظلات من الطائرات على القرى ليصطادوا الفئران ويعيشوا عليها. ومن جهة أخرى، فإن رش مادة «الدي دي تي» أدى إلى قتل حشرات كانت تأكل يرقات الفراشات. وعندما كثرت اليرقات وبدأت بأكل أجزاء من السقف القشي للأكواخ، وأخذت بعض الأسقف القشية في السقوط.



86.9



87.9



88.9

ترينا الصور تلخيصاً لما يحدث عندما تهدف السلطات لإيجاد بيئة منظمة عن طريق توفير شبكات الخدمات العامة وبناء المرافق التي تحتاجها كالمحاكم والوزارات وعن طريق السيطرة على البيئة بإصدار القوانين للآخرين لتتبع قوانين البناء. فهاتان الطريقتان تحكم قبضتها على البيئة فتنتج بيئات منظمة كما في الصورة 86.9 من الرباط بالمغرب، والصورة 87.9 من الدار البيضاء بالمغرب أيضاً والصورة 88.9 من صفاقس بتونس. فهذه الصور القديمة ترينا بداية ظهور البيئات المنظمة. ولكن هل هي بيئات مستقرة، وما هو حال نماذج المسؤولية بها ؟

المعاصرة نلاحظ أن الوسيلة هي من خلال القوانين الأمرة التي تقول للناس ما يفعلون. فقانون الارتدادات مثلاً يقول للناس أن يتركوا مسافة كذا وكذا، وقانون الارتفاعات يقول لهم بأن أسقف الدور يجب أن لا تقل عن كذا. وهذا ينطبق على جميع القوانين الأخرى من مواصفات بشأن مساحات الغرف ومواضع خزانات المياه ونحوها. أما في البيئة التقليدية فإن الوسيلة المتبعة هي القواعد أو المبادئ النهائية التي تقول للناس ما لا يفعلون. فلإنسان مطلق التصرف في ملكه طالما أنه لم يفعل كذا وكذا. والفرق بين الوسيئتين شاسع. فالقوانين الأمرة تؤدي في النهاية إلى إضعاف سيطرة الفريق الساكن لأنها تقول له ما يجب عليه أن يفعله، هذا بالإضافة إلى أنها تقلل، أو حتى تزيل الاتصال بين الجيران. لنضرب لذلك مثلاً متطرفاً لتوضيح الفكرة: قد تُصدر البلدية مجموعة متكاملة من القوانين بشأن الحائط المشترك بين الجارين، وتحدد فيه ارتفاع الحائط ومواد بنائه ولونه، على أن يقوم الجار الشرقي ببناء النصف الأمامي من الحائط، والجار الغربي ببناء النصف الخلفي من الحائط. فلن يحتاج الجاران في هذه الحالة إلى الالتقاء ولو مرة واحدة لبناء هذا السور، وذلك لأن مسؤولية كل واحد منهما محددة ومعروفة. أي كلما زادت القوانين من أوامرها كلما قل اتصال الجيران فيما بينهم، وكلما قلت أيضاً مشاركة الفريق المأمور مع الفرق الأخرى، وبالتالي تقل سيطرة الفريق الساكن. وعلى النقيض من هذا، فالمبادئ النهائية التي تقول للناس ما لا يفعلون، كما هو الحال في البيئة التقليدية، ستزيد من الاتصال بين الفرق الساكنة. ففي مثالنا السابق (الحائط المشترك)، فإن أول قرار على الجارين أن يتخذه هو الحائط نفسه، هل يريدان الحائط أن يفصل بين عقاريهما أم لا؟ ثم تتابع القرارات بعد ذلك عن تكلفة ومواد بنائه، وارتفاعه، ولونه، وما إلى ذلك من أسئلة وإجابات قد تختلف وجهات النظر فيها إلا أنها تؤدي بالجارين إلى الالتقاء المستمر لبناء ذلك الحائط. أي أن المبادئ النهائية التي تعني بأن كل شيء مباح إلا ما قد مُنع، ستزيد من سيطرة الفرق على أعيانها، وتزيد بالتالي من الاتصال بين الفرق المتجاورة لضرورة الاتفاق بينهم (الصور 86.9 إلى 88.9). هذه هي البيئة المنظمة، ولكن ماذا عن البيئة المستقرة؟

رأساً على عقب لتغير العلاقات بين الفرق المستوطنة وبالتالي سوء حال الأماكن والأعيان. أي أن البيئة المنظمة في أذهان الكثير من المسؤولين هي تلك البيئة الخاضعة لسلطانهم هم. فكم أهدرت من الثروات لإعادة تصميم تلك المناطق وبنائها. وهذا نتج لأن الإحياء قد أوقف، ولأن الملكيات قد انتزعت لتوسعة الطرق الموصلة لوسط المدينة، وبذلك ازدادت تلك المراكز نشاطاً مما تطلب إعادة تصميمها وبنائها بدل ظهور مراكز أخرى جديدة!

أما الطريقة الثانية للوصول لبيئة منظمة فهي السيطرة على البيئة من خلال القوانين. هل لاحظت أخي القارئ بأن هناك فرقاً شاسعاً بين البيئة التقليدية والبيئة المعاصرة في وسيلة السيطرة والتنظيم؟ ففي البيئة



84.9



85.9

الصورة 84.9 هي لمجسم إعادة تخطيط وسط مدينة تونس، فترى محاولة محاكاة مباني المشروع المقترح للمنطقة التقليدية. والصورة 85.9 ترينا أحد المباني المقترحة بعد البناء، فرغم أن هذا المشروع أفضل من غيره لمحاولة القائمين عليه من الاستفادة من أشكال المباني التقليدية إلا أنهم لم يأخذوا المسؤولية بالاعتبار، فالفرضية المقبولة لديهم هي أن المسؤولية بيد السلطات.

بالرجوع لأمثلة مشابهة من مجال التخطيط استنتج كل من هولنج وجولدبرج أن معظم التدخلات في مجال التخطيط تتصف بثلاث صفات لا مفر منها. الصفة الأولى هي أن المشكلة تُعزل في العادة عن محيطها، كما حدث في بورنيو حيث أن المشكلة كانت مرض الملاريا وعزلت عن المشاكل البيئية الأخرى. والصفة الثانية هي أن الهدف يُحدد عادة بضيق في الأفق، كما حدث في مثالنا حيث أن الهدف المحدد كان مكافحة المرض. والصفة الثالثة هي أن التدخل لحل المشكلة المحددة غالباً ما يكون بسيطاً ومباشراً، كما كان رش المادة المبيدة في هذا المثال بسيطاً ومباشراً.²⁸ أتذكر أخي القارئ ما قلناه في الفصل الثالث عن الإجابة في مصر؟ نفس هذه الصفات الثلاث تتوفر في تدخل الدولة في الإيجارات. والذي حدث من جراء التدخل هو وُضِعَ لِر يتصوره أحد من المقررين لتلك القوانين. فبدل أن تحل أزمة الإسكان تفاقت، وتشتت مسؤولية العقارات المستأجرة وساءت أحوالها. وهذا ما نتج أيضاً من قوانين الارتدادات التي تحدثنا عنها آنفاً. لذا يمكنني القول بأن السبب وراء هذه النتائج غير المتوقعة هو أن البيئة العمرانية معقدة جداً لأنها مكونة من عدة نظم اقتصادية وجغرافية واجتماعية متداخلة وفي عدة مستويات مختلفة يعتمد كل منها على الآخر. فهي بذلك خارج حدود تفكير البشر. وهذه النظم تعتمد على أحداث غير مرئية وغير متتالية. لذلك يصعب، أو قد يستحيل دراستها. وأفضل مثل معروف لنا هو بناء السد العالي في مصر. فلم يكن أحد يتوقع حجم نتائج بناء ذلك السد قبل بناءه. فأهداف بناءه نبيلة جداً، ولكن إيقاف الماء وتنظيمه أدى إلى نتائج زراعية واقتصادية غير متوقعة.

إلا أن هذه الأنظمة المتداخلة لديها قابلية معقولة على امتصاص التدخلات دون فقدان الاتزان الموجود. فإذا كان رش المادة المبيدة في بورنيو قليلاً مثلاً فقد تتعود القطط على أكل المادة المبيدة، أو قد لاموت كل القطط، وبذلك يتاح للأحياء منهم أكل عدد أكبر من الفئران، وهكذا. أما إذا كان التدخل كبيراً ويفوق طاقة النظام الموجود، فإن النظام قد ينهار ويحل مكانه نظام آخر بنتائج مختلفة تماماً. أي أن من صفات النظم في العادة امتصاص التدخلات البسيطة المتتالية ورفض التدخلات الكبيرة المفاجئة. والقوانين التي تصدرها السلطات لتنظيم البيئة هي

تدخلات فجائية وذات نطاق كبير، لذلك فلا عجب إذا كانت نتائجها غير متوقعة.²⁹ فما هي هذه النتائج؟

كما رأينا في حالة التدخل في بورنيو، فإن الذين تدخلوا لم يدركوا بأن للقطط وظيفة مهمة مخفية في الاتزان البيئي، وإلما قرروا رش ذلك المبيد. وهذا يحدث أيضاً في بيئتنا العمرانية. فعندما نرى نحن المهنيين أو متخذي القرارات شيئاً لا يناسبنا أو ظاهرة لا نفهمها فإننا نسيء الحكم عليها. فهناك الكثير من الأشياء ذات الوظائف المخفية التي لا نراها كتعرج خطوط ملكيات البيئة التقليدية. فعندما نرى الحدود الخارجية المتعرجة للعقارات في المدينة التقليدية نستاء منها لأنها غير منتظمة. ولكن هذه نتيجة لا مفر منها لأن الشريعة أوجدت مجتمعاً ذا ترتيب معين في تفضيله للمشاكل البيئية. فحتى يكون هناك مجتمع منتج لابد من إتاحة الفرصة لجميع أفراد المجتمع دون صد أي باب أمام أي فرد. وإتاحة الفرصة للجميع لابد من إزالة جميع العقبات أمام من أراد العمل والإنتاج. ومن أهم هذه العقبات العقبة الاقتصادية، وأهم عقبة اقتصادية تقف في وجه من أراد العمل هو إيجاد المكان المطلوب لذلك العمل، كالمصنع أو المكتب أو المحل التجاري أو المنزل. وحتى يتمكن كل من كانت لديه المهمة للإنتاج من الحصول على المكان لابد وأن تكون التركيبة الاقتصادية في المجتمع تركيبة لا تجعل للأرض قيمة، وحتى تكون الأرض من غير قيمة شرائية لابد من فتح الباب أمام كل الناس لأخذ ما يحتاجونه من الأرض بتخفيف القيود والشروط، لأن زيادة القيود والشروط ستؤدي إلى قلة الأراضي القابلة لاستغلال الأفراد، وهذه القلة تؤدي إلى تراحم الناس على الأرض وبالتالي ظهور قيمة شرائية لها، وهذه عقبة أمام من أراد العمل والإنتاج. فإذا أراد المجتمع تذليل هذه العقبة الاقتصادية لابد من إيجاد نظام يتمكن فيه المجتمع من تمليك من لديهم المهتم الأرض دون عقبات، وهذا النظام هو الأحياء. وإلغاء القيود سيؤدي لا محالة إلى بيئة خطوطها غير منتظمة هندسياً. ولكن هذا لا يعني بأن البيئة عشوائية (وسنوضح ذلك بعد حين). فعندما نرى اعوجاج الخطوط الفاصلة بين العقارات علينا أن ندرك بأن لهذه الخطوط غير المنتظمة وظيفة (كما كان للقطط وظيفة) وهي الوصول بالمجتمع إلى تركيبة اقتصادية تكون الأرض فيها ذات سعر منخفض، أو حتى من دون سعر.

وكما قرر المسؤولون في بورنيو رش المبيدات الحشرية للتخلص من الملاريا، قرر المسؤولون والمخططون في العالم الإسلامي الحد من الخطوط المتعرجة في المناطق الجديدة، وذلك لأن توصيل الخدمات لهذه المناطق أكثر تكلفة إذا كانت طرقها منحنية، فكان قرارهم هو تنظيم الطرق وتقسيم الأراضي هندسياً ثم توزيعها على السكان. فبدأت القيود في الظهور، وهذا أدى إلى ظهور قيمة شرائية للأرض، ولم يدرك هؤلاء المسؤولون والمخططون أن النفس البشرية الأمانة بالسوء ستستغل هذه الفجوة وتناجر بالأرض، فأصبحت الأرض المتوفرة في كل مكان سلعة تباع وتشتري، فقيّدت أيدي الناس لارتفاع أسعارها، وبتقييد أيدي الناس ظهرت البطالة وتأثر الاقتصاد، وكثرت المشاكل الاجتماعية من الفقر الناتج عن البطالة، وقل إنتاج المجتمع. فكيف يتمكن الشاب من شراء قطعة أرض تفوق ما يدره من عمل يده لعشرات السنين؟ وكيف يلام هذا الشاب إذا ارتُشي في هذا الوضع الاقتصادي؟ وبهذا تفشت الرشوة وأصبحت عرفاً. أي أن تدخل المخططين أتى بنتائج عكسية غير متوقعة. هل رأيت أخي القارئ هذا التسلسل؟ تماماً كالقطعة والفأر في مثالنا عن بورنيو، فقد عُزلت مشكلة التواء طرق المدينة التقليدية وعدم انتظام ساحاتها عن المشاكل الاقتصادية بضيق في الأفق، وكان التدخل لحل المشكلة المحددة بسيطاً ومباشراً.

ولنأخذ الآن مثالا آخر: قد لا نفهم مثلاً السبب وراء عدم انتظام أشكال الغرف في مباني البيئة التقليدية. أنظر إلى غرف مباني الفسطاط التقليدية (الشكل 1.9). فهل تتوقع أخي القارئ أن يصمم لك معماري غرفة (الأصح بيتاً لأنها في الدور الأرضي) مثل غرف الفسطاط المبعوجة في الشكل. حتى وإن أعطيته أرضاً غير منتظمة في حدودها، فسيحاول المصمم تصميم منزلاً منطقياً وهندسياً في شكله يتلافى فيه مثل هذه الانبعاجات. أما بالنسبة للمستخدمين، فهناك سلسلة من التفضيلات. فهم يفضلون مثلاً أن تكون غرفة ما بشكل معين وليس بالضرورة جميع الغرف. فلاحظ أخي القارئ إصرار السكان في الفسطاط على جعل ساحات الدور إما مربعة أو مستطيلة في الشكل. فالمستخدم الذي يعرف الموقع أفضل من غيره، يصيغه بطريقة تشبع رغباته. فقد يجعل من الغرفة المبعوجة مخزناً، ويضع هذا المخزن في مكان يمتص به إنبعاج الأرض، وقد ينطبق هذا

على مكان نومه (بيته)، أما المجلس فقد يفضل على باقي الأماكن ويجعله مستطيلاً أو مربعاً في شكله. فعندما نرى مكاناً غير منتظماً في شكله، أو عندما نرى علاقة قد نرفضها نحن المهنيون كبناء مطبخ يتصل بغرفة الجلوس مباشرة، أو بناء غرفة في ركن الدار دون نوافذ، فهذا يعني بأن هذه العلاقة غير مهمة بالنسبة للمستخدم، أو ربما أن المستخدم أجبر على تلك العلاقة في سبيل تحقيق علاقات أخرى أفضل في رأيه هو.

وقد لا يتقبل بعض المهنيين وضعاً يصب فيه الماء من ميزاب دار رجل ما إلى غرفة في دار جاره. فقد وجدت هذه العلاقة في البيئة التقليدية بسبب حيازة الضرر التي تحدثنا عنها. فقد «سئل سحنون عن رجل يكون له مجرى ميزاب سقفه في قاعة لرجل، فأراد صاحب القاعة أن يبني قاعته بيتاً ويسقفها، فقال له صاحب الميزاب: أنا أتخوف إذا صار على ميزابي سقفك أن تقلع ميزابي، وكيف يجري ميزابي في بيت؟ فأجاب: ليس له أن يمنعه أن يسقف قاعته ويجعلها بيتاً، ولكن لصاحب الميزاب أن يُشهد على صاحب القاعة أن مجرى ميزابه في بيته بحقه ويدخلهم حتى يَروه، فإن أراد يوماً أن يقلع ميزابه ويعتقله في ذلك منع، وكان عِلم ذلك عند البيئة...». وهناك نوازل كثيرة مشابهة نلاحظ منها أخي القارئ بأن الفريق الأول في البناء قام ببناء ما يلزمه لتصريف ماءه بكل حرية ثم أتى الجار من بعده وكان عليه أن يتعامل مع مصارف الماء كقيد. وهذا القيد مشابه للقيود الأخرى التي تحدثنا عنها في الفصل السادس كالأبواب والنوافذ وحق المرور.³⁰ لذلك نقول إنه إذا أردنا بيئة عمرانية تنمو باتزان ودون أي تدخل خارجي بحيث يكون لكل فريق الحرية الكاملة في التصرف بعد التقيّد بأفعال من سبقوه، فيجب علينا أن ننظر للبيئة على أنها سلسلة متتالية من القيود. وهكذا عرفنا البيئة المستقرة في الفصل السادس، وقلنا بأنها البيئة التي تكون فيها العلاقات بين فرق العقارات المختلفة مرتبة ومستقرة عن طريق أعيان البيئة كقيود مثل حيازة الضرر في مسيل الماء. وفي الوقت ذاته، فإن هذه الأعيان المؤدية لهذه القيود هي من صنع الفرق الساكنة. فالأفعال الضارة والأفعال التي قد تضر أدت إلى حيازة الضرر، وحيازة الضرر رتبت العلاقات بين الفرق الساكنة على شكل قيود مستقرة. فالبيئة إذاً مكونة من قرارات متراكمة

89.9



90.9

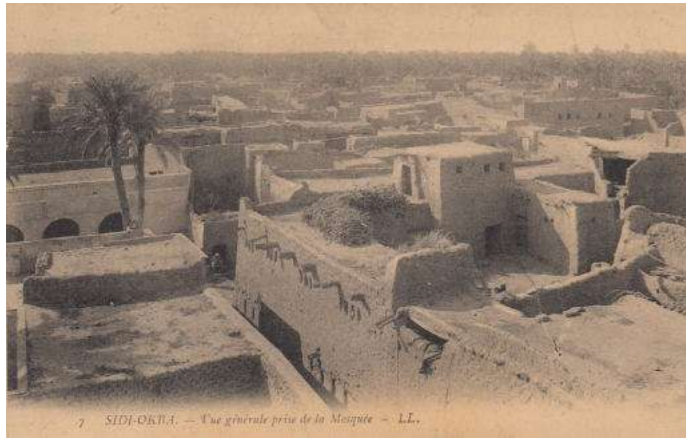

91.9



ولإثبات ما قلناه، لننظر الآن إلى الحائط المشترك وهو أكثر نقاط التماس شيوعاً في البيئة التقليدية لأنه يهيمن على الجارين معاً وجذبهم للاتفاق. فقد قال صلوات الله وسلامه عليه: «لا يمنع جار جاره أن يغرز خشبة على جداره، ثم يقول أبو هريرة: مالي أراكم عنها معرضين؟ والله لأرمينها بين أكتافكم»³¹. والظاهر هو أن هذا الحديث أدى إلى بيئة عمرانية متميزة بحوائط فاصلة مشتركة بين الجيران (أي وجود حائط واحد بين الجارين، الصور 89.9 إلى 91.9)، فعندما يبني زيد داره ثم يأتي جاره الملاصق له فقد يبني الجار داره دون بناء حائط ملاصق ومواز لحائط زيد، ولكن يُرَكِّزُ أو يُغَرِّزُ خشب سقفه على حائط زيد. فرغم أن هذا الحائط كَوَّن رابطاً بين الجارين لاشتراكهما في الارتفاع بالحائط، إلا أنه كان عبئاً عليهما في بعض الأحيان. فقد قال الرحالة ناصر خسرو الذي زار القاهرة سنة 439 واصفاً أحد أحيائها السكنية: «وكانت البيوت من النظافة والبهاء بحيث تقول إنها بنيت من الجواهر الثمينة لا من الجص والآجر والحجارة. وهي بعيدة عن بعضها، فلا تنمو أشجار بيت على سور بيت آخر، ويستطيع كل مالك أن يعمل ما ينبغي لبيته في كل وقت، من هدم وإصلاح، دون أن يضائق جاره»³². فهذا الوصف أخى القارئ مؤشراً على أن الحائط المشترك كان عبئاً على الجيران إن هم أرادوا تغيير ما يمس ذلك الحائط، لأن عليهم تلافي أذى جيرانهم أو أخذ الإذن منهم (الصور 92.9 إلى 94.9). لذلك قال جمهور العلماء بأن حديث الرسول صلى الله عليه وسلم هو من باب الندب لفعل الخير، «وحملوا النهي على التنزيه جمعاً بينه وبين الأدلة

لقد جمع الحائط المشترك الجارين إلى الاتفاق متى دفع إلى الإذعاني الترخيبي المتميز بالاتفاق بين الطرفين أو إلى الإذعاني المتحد. وقد كثرت الحوائط المشتركة في البيئة التقليدية إنصباحاً لحضه صلوات الله وسلامه عليه أو لأن الشريعة أباحت بيع وإجارة الحائط. والصور أمثلة على ذلك: فنرى في الصورة 89.9 من الطائف مبان متجاورة ذات حائط مشترك. ونرى الشيء ذاته في الصورة 90.9 من سيدي عقبة بالجزائر. أما الصورة 91.9 من القاهرة فترينا حائطين متجاورين كل منهما يتبع للدار الذي هو فيه. وقد أجازت الشريعة ذلك لأن الوضع قد يتطلب ذلك أحياناً كأن تكون حوائط المبنى الأسبق في الإنشاء لا تحتل ثقل المبنى المجاور إذا كان متعدد الأدوار مثلاً، وبهذا قد يرفض مالك الحائط الأسبق السماح لجاره باستخدام حائطه.

الشكل
1.9

الشكل 1.9 هو أربعة مساقط أفقية لمباني تقليدية بالفسطاط وتوضح تفضيل السكان لصياغة بعض الأماكن بشكل معين وذلك بناءً على القيود التي فرضها الموقع (منقولة من ج 1 ص 126-122 من كتاب كريسيويل الذي أعيد نشره عام 1978م: Creswell, K. A. C. (The Muslim Architecture of Egypt. Sec. Ed. New York: Hacker Art Books, Two Vols

يقوم به الفريق تجاه الآخرين يطلق شرارة النزاع التي تؤدي إلى الاتفاق بينهم في الغالب، أو إلى القضاء في النادر كما رأينا في الفصول السابقة.

ومن النتائج غير المتوقعة للتدخلات الخارجية في الاتزان البيئي عن طريق القوانين هي، إلغاء هذه الاتفاقات بين الفرق الساكنة، وهذا بدوره أثر في نوعية البيئة وجودتها اجتماعياً وعينياً بطريقة سلبية. فقد تمخضت عن اتفاقات نقاط التماس هذه في البيئة التقليدية (كمجرى الماء والحائط المشترك) ربط الفرق المتجاورة من خلال تلك الأعيان المشتركة بينهم. وكما رأينا، فقد وضعت الشريعة هذه الأعيان إما في الإذعاني الترخيبي المتميز بالاتفاق بين الطرفين، وإما في الإذعاني المتحد المتميز باشتراك أفراد الفريق في المصلحة، وبالتالي اتفاقهم.

كقيود ترتبت واستقرت بحياسة الضرر بين الفرق الساكنة. وهذا معناه أنه برغم استقلالية فريق كل عقار في الإذعاني المتحد في البيئة التقليدية، إلا أن هذه الفرق ارتبطت مع الفرق الأخرى بحياسة الضرر كقيود.

الاتفاقات بين الفرق الساكنة

كما رأينا أخى القارئ في الفصل السادس، فإن الفرق الساكنة تتمتع بحرية كاملة في التصرف في عقاراتها، إلا عند نقاط تماسها مع الآخرين، كنقاط تماس عقار الرجل مع جاره أو مع الطريق. ففي هذه النقاط تظهر الخلافات بين الفرق، فهي الحدود التي تطفو عليها سلوكيات الأفراد أو الجماعات الصالحة منها والطالحة على شكل خلافات حول الحقوق والأعيان. فأى تصرف غير مرغوب فيه

أطراف الأكلب، وبمنع منه، وإنما يملك الهواء من ملك قاعته. وله رفع الحائط وإعادة الرف عليه على نحو ما كان في الخروج». وهناك آراء أخرى في هذه النازلة.⁴⁰

ومن جهة ثالثة، فقد يظهر خلاف بين الجيران من سكان الأجيال المتأخرة في ملكية الحائط مستقبلاً لأن من سبقوهم لم يخبروهم بملكية الحائط. ويظهر أن هذا النوع من الخلاف على ملكية الحائط القديم بين الجارين كان أمراً منتشرًا لدرجة أن فقهاء وقضاة بعض المذاهب أوجدوا وسائل تمكهم من معرفة المالك الحقيقي إذا لم توجد بين أيدي المتخاصمين بينات تدعم دعاوهم، وذلك بالرجوع للأعراف البنائية. فمثلاً، يمكن لأهل البصرة بتحري عقد الحائط معرفة المالك، فيقول ابن الرامي: «والعقود هي معاهد الحيطان وموضع عقدها في الأركان (الصورة 95.9). وصورة العقد أن ينظر في صفوف الحائط المدعى فيه وفي صفوف الحيطان المجاورة له الراجعة له عند التريب، فإن كانت صفوف الحائط المدعى فيه تتصل دائرة بطول الحيطان المجاورة له وتتصل أيضاً صفوف الحيطان المجاورة له بالدائرة في طول الحائط المدعى فيه في الوجهين، يكون بناؤها بناءً واحداً وتتركب الصفوف في الأركان بعضها على بعض كاشتباك أصابع اليد فهذه صورة العقد... سواء كانت الحيطان بالطابية أو الحجر أو الآجر أو غير ذلك... فإذا نُظر إلى عقد الحيطان المعقودة في الحائط المدعى

وفي كلا الحالتين يكون الحائط المشترك في الإذعاني الترخيصي المتميز باتفاق الطرفين. وإما أن الملاك باعوا جزءاً معلوماً من حوائطهم لجيرانهم، وبهذا وضع ذلك الجزء المباع في الإذعاني المتحد، غير أن نصيب كل واحد منهما في هذه الحالة ملتصق بنصيب الآخر في الحائط المشترك، وبذلك يكون على الجارين الاتفاق متى أراد أحدهما أن يغير شيئاً في الحائط. أما إن ملك الجاران الحائط معاً على الشيوخ (كأن يقوم الجار بدفع نصف تكاليف بناء الحائط للمالك الحائط) فالحائط بأكمله في الإذعاني المتحد ولكن بفريق مكون من الجارين معاً، كل يستخدم الحائط من جهته. وهنا أيضاً نجد أن المصلحة المشتركة في الحائط تجذب الجارين للاتفاق. وهذا ينطبق أيضاً على السقف الفاصل بين الجارين العلوي والسفلي. فهو كالحائط المشترك إلا أنه أفقي وليس رأسي. والفرق الأساسي بينهما هو أن سقوط السقف سيسبب خلافاً بين الجارين إذا ما اختلفوا في إعادة بنائه، فقد يرفض الجار السفلي فعل ذلك. وهناك آراء مختلفة في هذه المسألة ذات تأثيرات مختلفة على بيئتنا المعاصرة لاختلاف تقنية البناء اليوم.³⁸

فالحائط المشترك إذاً في جميع الأحوال عينٌ جمعت الجارين للاتقاء وللحوار. فعلى سبيل المثال، يحق لمالك الحائط صيانة حائطه رغم أن وجهه الآخر في منزل جاره، والعكس أيضاً صحيح. فقد سئل بعض الفقهاء «عن رجل له مجلس وبعض جداراته لغيره فأراد أن يُجَيَّر المجلس ويبيضه بالحص، فأراد أرباب الجدارات منعه من ذلك». فكانت الإجابة: «ليس لأرباب الجدارات منعه من ذلك لأنهم في ذلك مضارون به، ولا فائدة لهم يقتضونها بترك تبييض جداراتهم والمنع من ذلك، وهذا من الضرر...»³⁹ ومن جهة ثانية، فقد يُحدِث الحائط المشترك خلافاً بين الجارين. ففي نازلة كتب بها ابن سهل يسأل ابن عتاب سنة 456 «عن دارين متجاورتين، وبين الدارين حائط لأحد الرجلين، وله على الحائط رف قد خرجت أكلبه (الأكلب هو الخشب الحامل للرف) إلى داره، فأراد صاحب الرف أن يبني على أطراف الأكلب حائطاً بأجر أو غيره ويرجعه لحجرة أو غرفة يريد إنشائها، فمنعه صاحب الدار وقال الهواء لي لأنه بإزاء هواء داري، وإنما لك إخراج الرف إلى ناحيتي لا غير، هل له ذلك أم لا؟ فأجاب: ليس لصاحب الرف ما أراد من البناء على

القاضية بأنه لا يحل مال امرئ مسلم إلا بطيبة من نفسه»، وأن هذا الحديث أخص من تلك الأدلة مطلقاً، فيبني العام على الخاص. والذين قالوا بهذا هم الحنفية ومالك والشافعي في الجديد والجمهور، واشترطوا إذن المالك للسماح للجار باستخدام الحائط. لذلك، ومن باب الندب قالوا لا ينبغي لمسلم أن يمنع جاره بعد قوله صلوات الله وسلامه عليه. فمن أبي فقد أخطأ وأساء، ولا يُجبر. والظاهر هو أن بعض الناس أعرضوا عنه، لذلك كان أبو هريرة يقول «مالي أراكم عنها معرضين». وقال أحمد واسحق وابن حبيب من المالكية والشافعي في القديم وأهل الحديث أن الحاكم يجبره إذا امتنع وكان وضع الخشب لا يضر به أو بحائطه. ويستنتج بعض الفقهاء أنه إذا تقدم الاستئذان لم يكن للجار المنع لا إذا لم يتقدم.³³ وقال بعض العلماء: إذا كان الخشب واحداً واحتاجه الجار لإخراج روشن أو جناح إلى شارع نافذ ليس للجار منعه إذا لم يكن عليه ضرر لأن الخشبة الواحدة تختلف عن الخشب الكثير في إحداث الضرر على الحائط كضرر خشب السقف، وهو ظاهر نص الحديث.³⁴

ورغم هذه الاختلافات إلا أن الجمهور يرى أن المالك الحائط أن يبيع موضعاً من حائطه لجاره ليضع خشبه عليها، أو يؤجره تلك المواضع لأنه ارتفاع معلوم لبناء سترة أو حمل خشب أو لضرب وتد لتعليق شيء عليه. فيقول ابن قدامة: «ولنا أن هذه منفعة مقصودة مقدور على تسليمها واستيفائها فجاز عقد الإجارة عليها كاستئجار السطح للنوم عليه».³⁵ غير أن بعض المعاصرين من العلماء قالوا بإجبار المالك على استخدام جاره للحائط لأنهم اعتبروا امتناع المالك تعسفاً في استخدام حقه لانعدام الضرر، فهم بذلك خالفوا جمهور السلف.³⁶ وأقول هنا بأن هؤلاء العلماء المعاصرين لم يدركوا وجود الضرر، فكيف ينعدم الضرر، فضرر الحمل على الحائط أمر لا بد منه. حتى وإن ثبت أنه لا ضرر هناك على الحائط عينياً، فلا بد وأن يتضرر المالك مستقبلاً لأنه لن يتمكن من تغيير حائطه؛ فإذا أراد تلبية مناه من دور إلى أربعة فلا بد له من هدم ذلك الحائط، وكيف يهدمه وهو يحمل سقف جاره.³⁷

وحاصل كل هذا هو أن الرأيين المختلفين أدباً إلى انتشار الحائط المشترك في المدينة التقليدية. فإما أن الملاك أباحوا لجيرانهم استخدام حوائطهم أو قاموا بتأجيرهم لهم.



92.9



93.9

لقد كان الحائط المشترك عبئاً على الجارين إلى إذا استقرت العلاقة بينهما، وهذا ما فعلته الشريعة بدفعه للإذعاني المتحد أو الترخيصي، ما مكن السكان من الاستفادة القصوى من حوائطهم كأن يقوم زيد ببناء أرفف أو دواب في حائط عمرو. وقد كانت لهذه الدواليب أشكال وأسماء كثيرة تختلف من منطقة لأخرى: فقد سميت في جدة بـ «خزانة وأغاتي وخوان»، وفي الأحساء سميت بـ «روزنة وكبت». والصورة أمثلة لاستخدامات الحوائط المشتركة كدولاب. فنرى في الصورة 92.9 من الشارقة تجويفين في الحائط المشترك استخدمهما كمخزن أو رف. ونرى في الصورة 93.9 الشيء ذاته من جدة. وبرغم أن الحائط المشترك يسبب بعض الإزعاج لأحد الجارين إن أراد إعادة بناء داره إلا أنه كثر استخدامه نظراً للفوائد الكثيرة المجنية منه. لاحظ في الصورة 94.9 من تونس حرص المالك الذي هدم بناءه حتى لا يؤثر على شركائه (جيرانه) في استخدام أو ملكية الحوائط.



94.9

95.9



الصورة 95.9 من تونس ترينا موقع مبنى قد هدم. لاحظ معاهد الحوائط في الركن، والتي عن طريقها تمكن أهل البصرة في البيئة التقليدية من معرفة مالك الحائط في حالة نشوب خلاف بين الجارين إذا لم يكن لدى أي منهما بينة. وبالطبع فهناك دلائل عينية أخرى لمعرفة المالك كطريقة بناء الرفوف والنوافذ وطريقة غرز خشب السقف ونحوها.



داران من جهة واحدة، وهذا يعني وجود عشرات الآلاف من الحوائط المشتركة في القرية الواحدة، أي أن نسبة الحوائط التي أدت للخلاف قليلة جداً مقارنة بالكل. وحتى إن كانت هناك خلافاً فقد حُلّت إما صلحاً أو بتدخل القاضي ومن ثم وضع الحائط إما في الإذعاني المتحد أو الترخيضي كما وضحنا. وبعد حل هذه الخلافات فإن العلاقة بين الجارين تكون قد اتضحت واستقرت.

تتكون المدن في العادة من كتل سكنية، وكل كتلة تتكون من عدة منازل (كتلك الكتلة التي درسناها في الفصل الثامن، شكل 14.8 ص 316). والآن تصور أخي القارئ أن كل مالك له علاقات مع الجيران من حوله في كتلته السكنية عن طريق الحائط المشترك. ولأن المباني متلاصقة في كل كتلة سكنية، فسكان كل كتلة سكنية يُكوّنون جماعة من الناس تربطهم علاقات اتفاق مُلزِمة عن طريق الحوائط المشتركة. والحائط المشترك هو عين واحدة فقط من ضمن أعيان أخرى رابطة، فهناك مسيل ومجرى الماء والميزاب، والماجل، وحق المرور (الصور 96.9 إلى 99.9).⁴² ليس هذا فحسب، ولكن سكان كل كتلة سكنية تربطهم بسكان الكتل الأخرى علاقات ملزمة رابطة مبنية على أعيان رابطة أخرى كالساباطات وفتحات الأبواب والنوافذ كما في حيازة الضرر (الصور 100.9 إلى 103.9). أي أن ملاك كل بيئة تقليدية يُكوّنون شبكة واحدة من السكان المترابطين مع بعضهم البعض عن طريق أعيان البيئة. فإذا أوقفنا سكان مدينة تقليدية ما في صف واحد على أن يقف كل مالك بين مالكيّن له علاقة بهما فسَنحصل على خط واحد غير منقطع من الملاك. فهل هذا هو الحال في بيئتنا المعاصرة؟ هل لك أخي القارئ علاقة رابطة بجارك؟ فلا ترى حائطاً مشتركاً إلا نادراً. فمعظم حوائط البيئة المعاصرة مزدوجة (الصورة 104.9 بالصفحة الثالثة التالية). فكل حائط مزدوج يقف كنصب يذكرك أخي القارئ بسوء العلاقة بين الجارين، وكل حائط مشترك في البيئة التقليدية يقف كنصب يذكرك باتفاق الجارين.

ولكن لماذا اختفت الحوائط المشتركة وحلت مكانها الحوائط المزدوجة في البيئة المعاصرة؟ لقد كان هذا لأسباب عدة: أولها هو أن التقنية الآتية من الغرب تعكس قيم ذلك المجتمع في التطبيق، فالتقنية المعاصرة بإمكانها إنشاء

فيه، فظهرت كما قلنا، نظر إلى حيطان في دار من هي، وكان الحائط المدعى فيه لأن الحيطان المعقودة بعضها إلى بعض كحائط واحد بني في وقت واحد وملك واحد». أخي القارئ، العقد هو أحد الوسائل لتحديد ملكية الحائط. وهناك وسائل أخرى مثل طريقة بناء الرفوف، وعرز خشب السقف، ومرافق الحائط كالكوة واتجاه فتح الباب، وجميع هذه الوسائل كان لها ترتيباً يوضح الأولوية لمعرفة مالك الحائط، كأن يكون العقد لأحد الجارين والمرافق لآخر، أو هل خشب السقف موضوع أم أنه مغروز، وطريقة وضعه وعدده، وما إلى ذلك من أعراف بنائية. ولم تأخذ كل المذاهب بهذا. فالشافعي مثلاً كان يقسم الحائط إذا كان هناك خلاف بين الجارين ولم توجد بيّنة، أما أبو حنيفة فكان يأخذ بالعقد وبالغلق وعرز الخشب إذا كانت كثيرة.⁴¹ والمهم بالنسبة لنا هو أن هذه الوسائل لمعرفة المالك تبلورت لوجود الخلاف بين الجيران على ملكية الحائط وبالتالي الاتفاق.

كنت أتحدث مرة في مؤتمر ما فسألني أحد الحاضرين مستنجاً: هذا يعني أن الخلاف منتشر جداً بين المسلمين؟ فأجبت: إن كل نظام له مزاياه وسلبياته، وهذه السلبيات قد تؤدي إلى مزايا أخرى بعد زمن، فعدم وجود القوانين لا بد وأن يؤدي إلى ظهور الخلاف بين الفرق الساكنة الذي ينتهي بالاتفاق، وضرر هذا أقل بكثير من ضرر إيجاد قوانين بيروقراطية تؤدي إلى تشتت وتبعثر المسؤولية وسوء حال أعيان البيئة، أي أن البيئة ستستقر بالاتفاقات بين الجيران إذا لم توجد القوانين، وإلا فالفوضى ستعم البيئة بأن يأكل القوي الضعيف، ولكن الشريعة ضمنت عدم حدوث ذلك بوضع السيطرة في أيدي جميع الناس بالتساوي. هذا من جهة، ومن جهة أخرى فإنني لم أتحدث عن الخلافات إلا لأنها دُونت. فمعظم الحالات لم تدون لأنها مبنية على الاتفاق بين الجارين أصلاً، فكل ما عليك فعله هو الذهاب لبيئة تقليدية والسؤال عن حال أحد الحوائط فتجد أنه مستقر بالاتفاق. ولكن السؤال هو: هل الخلافات بين الجارين على الحائط مقارنة بمجموع حوائط المدينة المشتركة كثيرة؟ للإجابة على هذا تصور أخي القارئ المدينة التقليدية، أي مدينة أحببت، ثم تخيل عدد الحوائط بها. فكل دار تحاط بثلاث دور على الأقل لأن الجهة الرابعة طريق، وفي بعض الأحيان تُحَدِّد الدار

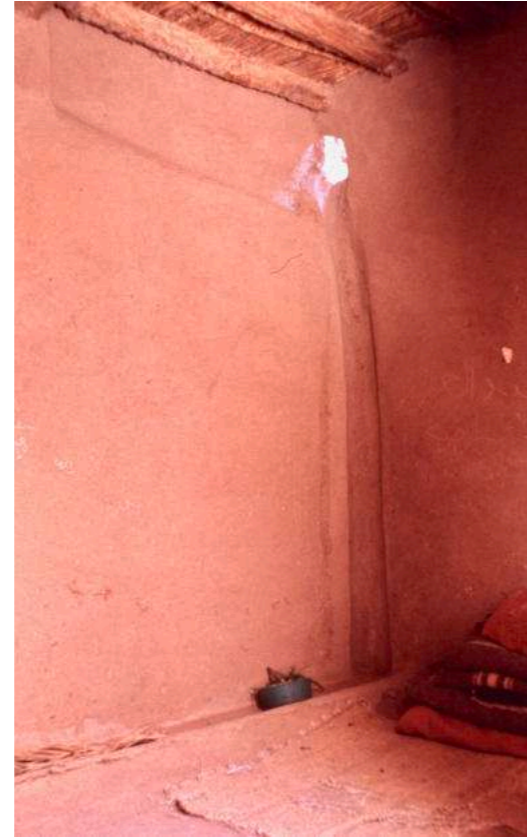

لقد دفعت الشريعة بعض الأعيان المتواجدة بين الجارين إلى الإذعاني المتحد أو الترخيضي لإيجاد علاقة اجتماعية تربطها، ومن هذه الأعيان الرابطة مسيل الماء. فنرى في الصورة 96.9 من إحدى القرى بوادي ضرعة جنوبي المغرب أنبوبة يسيل فيها ماء مطر الجار في هذه الدار. فقد كان المسيل على سطح الدار، والظاهر أنه عندما أضف الرجل علواً كان عليه أن يصرف ماء جاره الذي له حق المسيل، فكان الحل هو تثبيت هذه الأنبوبة وتوصيلها بمجرى الماء الذي يأتي من علوه هو وتصريفها معاً للخارج كما في الصورة 97.9 حيث نرى على الحائط مجرى رأسياً للماء بجانب الساباط. وفي الصورة 98.9 مثال آخر من نفس المنطقة. فترى فتحة في ركن الغرفة العلوي وهي لمجرى ماء الجار الذي يأتي من السطح المجاور وينساب داخل الغرفة في المجرى الذي بأرض الغرفة ليخرج إلى الطريق كما في الصورة 99.9. فهذا مثال واحد لعين ربطت الجارين، وهكذا باقي الأعيان التي أدت إلى ترابط سكان كل كتلة سكنية. أي أن المجتمع حل اشكالية التصريف للمياه دونما تكلفة ما يؤدي لاستثمار الأموال في مجالات حيوية أكبر.

لا، لأنهم يعلمون أنك جار، وقد تتأزم العلاقة بينكم مما يضر بالكل، فيعاملونك بكل حرص. ومسألة أخرى وهي إن من طبيعة الناس حسن معاملتهم لمن تربطهم بهم مصالح، فمعظم الناس يتلافون الإساءة لرؤسائهم في العمل، وذلك لأن الكثير من مصالحهم بيد ذلك الرئيس بعد الله سبحانه وتعالى. فمتى أساء الموظف معاملة رئيسه فقد يضر به، ورغم ندرة هذه الإساءات، إلا أن معظم الناس يحرصون على معاملة رؤسائهم بالحسنى لتوقع المصلحة أو لتلافي المضرة منهم. وهكذا كان الجيران يحسنون معاملة بعضهم البعض لتوقع المصلحة فيما بينهم أو لتلافي المضرة من أحدهم. وعندما أزلت الأنظمة الحديثة هذه العلاقة

بيئة ذات حوائط مشتركة، لكنها لم تفعل ذلك لأن تطبيقها في الغرب أدى إلى حوائط مزدوجة لأن النظام الاجتماعي هناك أراد تلافي الاتصال بين الجارين لما فيه من تدوينات قانونية، فقمنا نحن بتطبيق ما طبقوه. وخير مثال لإمكانية البناء بحائط مشترك باستخدام التقنية المعاصرة هو مشاريع الإسكان، فالحوائط بين المنازل في معظم مشاريع الإسكان حوائط مفردة (الحائط المفرد هو حائط واحد ولكن لا يسيطر عليه الجاران كالحوائط المشتركة) لأن الذي يسيطر عليها ويملكها الفريق الباني للمشروع كمؤسسة حكومية مثلاً، ولأن ذلك المالك يريد التوفير نجده يبني مبانيه بحائط واحد. ولكنك قد تقول أخي المهندس بأن تلك المباني قد بنيت في وقت واحد، لذلك يمكن بناؤها بحوائط مفردة، وهذا يصعب عندما يقوم كل جار ببناء داره في وقت مختلف؟ فأجيب: هذا غير صحيح، ففي الماضي كان عليهم أن يحفروا حائط الجار لغرز الجذوع الخشبية، أو هدم أجزاء منه لوضع الجذوع، أما في البيئة المعاصرة فكل ما على الباني فعله هو صب أعمدته وكمراته ثم سقفه في ملكه ثم طلاء حائط الجار وبدون بناء حائط آخر، هذا إذا لم يتمكن الجار من إرساء كمرته على عمود جاره. فتقنية اليوم تساعد على إيجاد الحائط المشترك أكثر من تقنية الأمس. وقد بدأت الحوائط المشتركة في الظهور في البيئة المعاصرة، ولكن على نطاق ضيق كأسوار المباني (الصورة 105.9).

أما السبب الثاني والأهم لاختفاء الحائط المشترك فهو تدخل السلطات التي أدت إلى موت العلاقة بين الجارين. فهل هناك أخي القارئ الآن حياة ضرر في فتح باب بينك وبين جارك المقابل في الطريق؟ وهل تحتاج لموافقة الجيران عند تغطية دارك وفتح نافذة قد تطل منها عليهم؟ الإجابة بالطبع لا، فكل ما عليك أن تقوم به هو الحصول على ترخيص للبناء من موظف حكومي يجلس على مكتبه في مبنى بعيد عن الموقع ولا يعرف شيئاً من ظروف عقارك، فينظر إلى رسوماتك التي قدمتها، ويطلبها بالأنظمة لديه ويعطيك الترخيص بالبناء، هذا إن أراد مساعدتك، وإلا فالويل لك، لأن واجهة منزلك قد لا تعجبه، أو لأنك دخلت عليه عابساً، فأقل القليل هو تأخير ترخيصك أياماً بعد التردد عليه مراراً. ولكن هل يمكن لجيرانك القيام بذلك ضدك إذا كنت في البيئة التقليدية؟ الإجابة بالطبع

101.9



100.9

ومن جهة أخرى فقد ترابطت الكتل العمرانية التي تفصل بينها الطرق النافذة بواسطة الساباطات وفتحات الأبواب والنوافذ وميازيب المياه (حيازة الضرر). أي أن جميع سكان المدينة التقليدية كَوْنُوا جماعة واحدة تربطهم الأعيان المشتركة بينهم. ولقد مررنا على كثير من هذه الصور كصور الساباطات، إلا أن صور هذه الصفحة ترينا أقواساً بنائية رابطة بين المباني المتقابلة في الطريق، فهذه الأعيان وجدت لدعم الحوائط لتسند بعضها البعض وبذلك أوجدت علاقة رابطة بين سكان الكتل العقارية المتجاورة. والصورتان 100.9 و101.9 من تطوان بالمغرب، والصورة 102.9 من وهران بالمغرب أيضاً، والصورة 103.9 من غرداية بالجزائر.

104.9

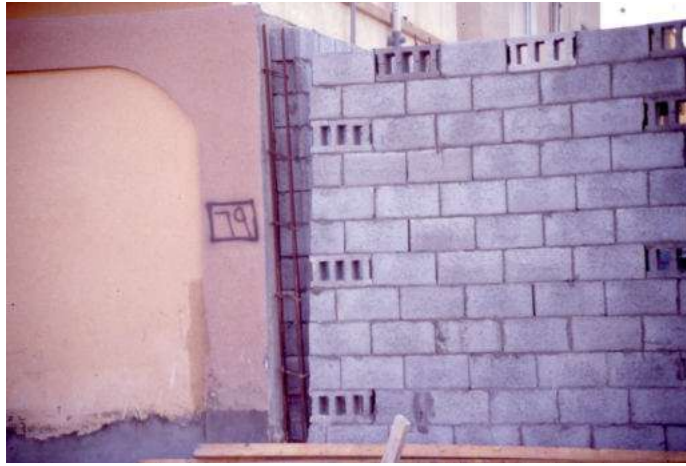

105.9



الصورة 104.9 ترينا حائطاً مزدوجاً بين دارين بمدينة الدمام ببلاد الحرمين، وهذا الحائط المزدوج منظر مألوف في البيئة المعاصرة. أما الصورة 9،105 ترينا حائطاً مشتركاً بالطائف (وهو الحائط الأزرق المرتفع). فقد يأتي الرجل ويطلب من جاره الذي سبقه في البناء أن يعلي السور الذي بينهما بدل بناء سور آخر مواز لسور جاره، وبهذا يصبح السور مشتركاً بينهما. فحركة محاولة بناء سور واحد أدت إلى التقاء الجارين. ملحوظة، هذا الحائط مؤثر على أنه لا زلازل في هذه المنطقة.

103.9



102.9

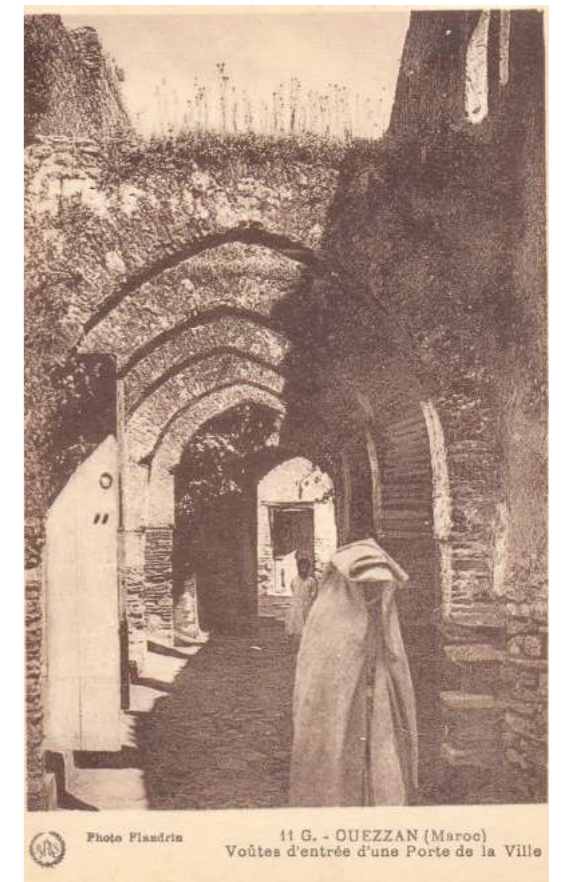

فقد أزلت معها المصالح بين الجيران، ودمرت بذلك العلاقات الاجتماعية بين الجيران وأبادتها. فالناس يلومون أنفسهم اليوم بأنهم ليسوا كالماضي، فلا تربطهم بجيرانهم علاقات اجتماعية، فأقول: أن المشكلة ليست في الناس فقط، ولكن في النظام الذي أدى إلى ذلك.

ومن الأسباب التي ساعدت على ضعف العلاقات الاجتماعية بين الجيران تغير النماذج الإذعانية للأماكن العامة: فالطريق غير النافذ كان في الإذعاني المتحد وكان ملكاً لسكانه، وكانوا يقومون على نظافته، فتشاركوا في هذه المسؤولية ووزعوها بينهم، مما أدى إلى إيجاد علاقات اجتماعية تربطهم، فهم مثلاً يستأثرون من الطفل الذي يسيء لنظافة ذلك المكان ويبلغون والديه بذلك، فيحدث جدل يؤدي إلى وفاق واحترام متبادل لمصلحة طريقهم (وسنوضح هذه المسألة بتفصيل أكثر فيما بعد). فهذه الأسباب الناتجة من تدخل السلطات أدت إلى سوء العلاقات الاجتماعية، وهذه إحدى النتائج غير المتوقعة لتدخل السلطات. لذلك نقول إن تركيب البيئة التقليدية عبارة عن فرق ذات استقلالية تامة داخل حدود عقاراتها مع ربط كامل في جميع الاتجاهات مع الفرق المجاورة من خلال الأعيان المشتركة بينهم، والتي وضعتها الشريعة في الإذعاني المتحد أو الترخيصي. فما أعجبه من تركيب أخي القارئ. أما البيئة المعاصرة فبالعكس تماماً، فالفرق فيه ليست مستقلة في عقاراتها، وقُطعت الحبال التي تربطها مع الفرق المجاورة، مؤثرة بذلك على العلاقات الاجتماعية بين الجيران. وهذه من أهم ميزات التواجد التبعي.

قال لي أحدهم: ولكني لا أريد أن أعيش في بيئة أرتبط فيها بعلاقات عرفية مع الجيران كالبيئة التقليدية، فهذا عبء عليّ، فأنا أفضل التصرف بحرية فيما أملك. قلت: ولكنك الآن لا تملك تلك الحرية، فحريتك ضمن حدود أنظمة وضعت لك، فأنت لا تملك الحرية في الطريق، وليس لك أي سلطان عليه، ولا تملك حرية تغيير شيء في دارك دون ترخيص. ومن جهة أخرى يمكنك التصرف بحرية في عقارك في البيئة التقليدية، فكل ما عليك فعله هو أن لا تستخدم حائط جارك، وتمنع الآخرين استخدام حائطك. فقال: وماذا عن مسيل الماء في البيئة التقليدية؟ قلت: لأنهم سبقوك بالإحياء فعليك احترام مسيلهم، وإلا فأذهب وأحيي أرضك في منطقة لا جوار فيها وتمتع بما شئت من

مسيل ماء لك. ولكن الأهم من كل هذا هو أن الشريعة عَلِمَت أن قُطع مثل هذه الأواصر الاجتماعية ستؤدي إلى بيئة فقيرة اجتماعياً مما يؤثر على عموم المجتمع. هذا بالإضافة إلى النواحي الاقتصادية. فمسيل الماء كان حلاً لشبكات مجاري مياه الأمطار التي نراها اليوم. فقال لي: ولكنني أفضل هذه المجاري؟ فسألته: وكم تكلف المجتمع هذه المجاري؟ فقال: ولكن هذا أمر لا بد منه. قلت: لا، وسأوضح لك ذلك في الحديث عن مبادرة الفرق.

ومن النتائج غير المتوقعة أيضاً لتدخل السلطات لتلوث البيئة: فقد قلنا إن الحوائط المشتركة كانت في الإذعاني المتحد أو الترخيصي. وقلنا أيضاً إن هذين النموذجين تميزا بالاتفاق بين الجارين، ولهذا لم يتجرأ أحدهما على التعدي على الحد الفاصل بينهما لأن الحائط المشترك كان عيناً ذا مستوى أعلى من باق الأعيان لأنه مبني على الاتفاق بين الجارين، فلا يستطيع أحدهما خرق الاتفاق لأنه يعلم قوة جاره. ولكن قوانين البيئة المعاصرة شجعت بعض السكان على الإضرار بجيرانهم، وذلك لأن للرجل فعل أي شيء يريده طالما أنه اتبع أنظمة البلديات. فقد أخذت السلطات على عاتقها مسؤولية حماية الفرق بعضها عن بعض، وفشلت في هذه المهمة وستفشل مهما وضعت من أنظمة، تاركة بذلك الحد الفاصل بين الجارين الحساس في طبيعته إلى تعدي الجيران عليه والإضرار بالآخرين. كيف يكون ذلك؟

إحدى النتائج غير المتوقعة لتدخل السلطة هو أن الساكن اليوم لا يستطيع التحرك والمبادرة لحماية عقاره من تعدي جاره عليه، كانسباب ماء مرحاض الجار على عقاره أو فناء داره. لهذا ترى أخي القارئ مشاكل لا حصر لها في البيئة التقليدية التي يسكنها الآن سكان لا يملكونها (لهجرة سكانها الأصليين منها، الصورة 4 ص 14)، وترى هذه المشاكل أيضاً في البيئة التي قام الفقراء ببنائها من غير إذن السلطات، وهي ما تعرف اليوم بالبيئة العشوائية (الصورة 26 ص 18). فترى مياه المنازل تنساب في الطرقات، والمخلفات في كل مكان، وما إلى ذلك من مناظر مؤلمة. ففي البيئة التقليدية كان السكان يمنعون كل عابث بطريقهم لأنهم هم الفريق المسيطر. أما الآن فلا. ففي أحد الطرق غير النافذة في تونس اشتكت لي إحدى الساكنات إهمال الجار الساكن عند مدخل الطريق (الصورة 106.9). فهو

106.9



يترك ماء مطبخه يسيل في الطريق ويترك فضلات منزله بالقرب من بابه ولا يملك أحد من الجيران منعه لأنهم لا يسيطرون على الطريق، فذلك الطريق ملك للدولة الآن وهي التي تقوم على نظافته. فقلت: لماذا لا تشكونه؟ فأجابت: فعلنا ذلك مراراً ولكن لا حياة لمن تنادي. أخي القارئ، عندما استحوذت السلطات السيطرة على الطريق علم بعض السكان أنهم إن هم أضروا بحوائط أو طرق جيرانهم فلن يتمكن أحد من الجيران من منعهم إلا برفع شكوى للسلطات. وهنا تدخلت البيروقراطية الورقية. فلا بد من متابعة الشكوى ودفعها من طاولة إلى أخرى في مكاتب الدوائر الحكومية، وفي النهاية تتكون لجان فحص ومرافعات وقضايا لا تنتهي إلا بالظعن في أحكام المحاكم ليأس الساكن المظلوم في النهاية ويستسلم لعداء جاره وجهله. لذلك نرى هذه البيئات في وضع سيء، لأن المسؤولية فيها قد تشتت وتبعثرت من جهة، ولجهل السكان من جهة أخرى، فالمشكلة إذاً ليست بيئية ولكنها تعليمية (وستتحدث عن الجهل البيئي).

ومن الفروق الواضحة بين البيئتين التقليدية والمعاصرة، هو أن المبادئ النهائية في البيئة التقليدية سيطرت على بعض التصرفات في جميع المستويات العمرانية لأنها مبادئ وليست قوانين، فالكرسي مثلاً لا يمكن استخدامه بالصعود عليه والنظر إلى عورة الجار من نافذة مرتفعة لأن ذلك ضرر عليه، ومبدأ الضرر هذا يطبق أيضاً على أعيان ذات مستوى أعلى من الكرسي كالدار، فالرجل يمنع من تحويل داره لمذبغة. أما القوانين الآمرة في أيامنا هذه فتسيطر على جميع أعيان البيئة إلى مستوى معين ثم تترك الباقي. فقرارات تشكيل وصياغة الطريق تسيطر عليها السلطات، أما سوء استخدام الكرسي فلا تستطيع

أن تسيطر عليه. وهذا أمر لا مفر منه لأن طبيعة القوانين الآمرة تقتضي ذلك، فإذا ما أرادت القوانين الآمرة التدخل في كل المستويات فستكتب أطناناً من الكتب لتفهم بتقنين حي واحد. وهذا أمر يستحيل على السلطات.

ومن جهة أخرى، فكما رأينا في الفصلين السادس والسابع، عندما استخدم المجتمع المسلم المبادئ النهائية ولم يطبق القوانين الآمرة لحل الخلافات بين الفرق الساكنة، اختلف الحل لكل نازلة عن النوازل الأخرى لاختلاف الظروف المحيطة بالنازلة. فقد قرر السكان بأنفسهم الحل البيئي ولم تقرره لهم القوانين الآمرة. لذلك نتج من كل اتفاق بين جارين حل بيئي يختلف عن الحل المجاور، لذلك نرى في البيئة التقليدية بعض الأبواب تقابل أبواب العقارات الأخرى وبعضها مُنكبة عنها. فقد يكون الجاران أخوين يريدان تقابل أبوابهما، لذلك ترى حلولاً مختلفة في البيئة التقليدية؛ نوافذاً تتقابل، ونوافذاً لا تتقابل، مرازيب مياه تصب في ساحة الجار وأخرى تمنع وهكذا. فالمبادئ النهائية في البيئة التقليدية أشبعت رغبات الفرق الساكنة المختلفة، وفي الوقت ذاته أنتجت بيئة تفي بالمتطلبات المختلفة للسكان.

ولكن برغم هذه الاختلافات في الحلول البيئية في المدينة الإسلامية، إلا أن البيئة التقليدية متجانسة. فأنت عندما تنظر للبيئة التقليدية تلاحظ تجانساً وتشابهاً عجباً بين مبانيها (الصور 87 إلى 94 ص 28 و 29). وعلى النقيض من هذا، نجد القوانين الآمرة في أيامنا هذه أنتجت بيئة غير متجانسة تماماً (الصورتان 107.9 و 108.9) رغم أنها تقول للناس ما يفعلون، فهي عبارة عن قوانين كلها أرقام عن ارتفاعات المباني والطرق والساحات وعروضها وأطوالها، وأرقام عن الكثافات السكانية المسموح بها في المناطق السكنية، وهي أيضاً أوامر عما يمكن بناؤه، فالقانون يقول بأن هذه منطقة صناعية، وتلك زراعية، والأخرى سكنية، فهي قوانين أصدرت لكل ليتقيد بها، كل حسب منطقته. وهذا أمر لا مفر منه في التخطيط؛ فأني قرار تخطيطي لا بد له وأن ينتهي بأرقام وأوامر عينية إذا ما أريد له التطبيق. ورغم أن هذه القوانين أصدرت بعد دراسات مستفيضة لمتطلبات الإنسان، إلا أنها لا تشبع الرغبات المختلفة لكل إنسان. لذلك نقول بأن سياسة البيئة المعاصرة هي حل واحد مفروض على الكل،

وسياسة البيئة التقليدية هي حل مختلف لكل حالة. ولكن إذا كانت سياسة البيئة التقليدية حلاً مختلفاً لكل حالة، وكان للناس حرية التصرف الكاملة، لماذا إذاً هذا التجانس الكبير بين مباني البيئة التقليدية؟



107.9



108.9

إن من أهم الفروق بين البيئتين التقليدية والمعاصرة هو التجانس البيئي. فمباني البيئة التقليدية متجانسة جداً مقارنة بمباني البيئة المعاصرة التي أتت وكأنها من كل حذب وصوب لا رابط بينها إلا أنها خرسانية. انظر مثلاً إلى صورتين من الرياض من بلاد الحرمين. فتلاحظ في مقدمة الصورة 107.9 بعض المباني التقليدية وتشابهها مقارنة بالمباني البعيدة. وفي الصورة 108.9 نرى عدة مساكن يربطها القليل من التشابه. فالاختلاف بينها يبيّن في استخدام مواد البناء والواجهات. وبالطبع فإن لكل هذا تأثير في التنمية المستدامة وتلوث العمران من حيث نقل المواد البنائية وجلب خبرات من خارج الموقع غريبة عليه. إلا أن هذا لا يعني أبداً رفض الخبرات من مناطق أخرى، لكن هذه الخبرات عندما تخضع لسكان الموقع وسيطرتهم، ولأنهم متمكنون إذ أن السيطرة لهم، عندها فسيفضون ما هو ضار، وهكذا تتطور أعراف المنطقة بالتجارب بن هم في الموقع وليس فرضاً عليهم.

الأعراف

إن العرف يحتمل ثلاث معانٍ بالنسبة للمسائل البيئية. الأول هو ما يقصده الفقهاء في استنباط الأحكام في ما ليس فيه نص من المسائل العامة التي قد تؤثر في البيئة العمرانية، كعادة أهل بلدة ما. فهذا أصل أخذ به بعض الفقهاء في المواضع التي لا نص فيها، كالحكم بين المتنازعين على حائط مشترك.⁴³ وهو نابع من حديث عبد الله بن مسعود موقوفاً عليه: «ما رآه المسلمون حسناً فهو عند الله حسن».⁴⁴ وقد بُيّنَت القاعدة الفقهية «العادة مُحْكَمَةٌ» على هذا الأصل. ومعناها أن العادة تعتبر وتحكم إذا كانت غالبية أو مطردة.⁴⁵ ومن الأمثلة على ذلك مثلاً قول العز بن عبد السلام في قاعدة «تنزيل دلالة العادات وقرائن الأحوال منزلة صريح الأقوال في تخصيص العموم وتقييد المطلق وغيرهما وله أمثلة... المثال التاسع عشر: اندراج الأبنية والأشجار في بيع الدار، ليرصرح البائع بذلك بناءً على العرف الغالب فيه، واندراجها في بيع الأرض والساحة والعريضة أبعدها لأنهما قد يفردان عن الملك في الساحات والأراضي والعراض بخلاف الأبنية والديار».⁴⁶ فكما ترى أخى القارئ فإن هذه الأعراف قد لا تهمنا كثيراً الآن رغم أنها أثرت على البيئة العمرانية بشكل أو بآخر، وبالذات في حل خلافات البيع والشراء، فهل تدخل الرحى مثلاً في بيع الدار أم لا؟⁴⁷ فهي أعراف لا تؤثر في نماذج المسؤولية لأنها كما رأينا في الفصول السابقة وبرغم اختلافات الفقهاء تنتهي بتوحيد المسؤولية بأيدي الفرق المستوطنة.

والمعنى الثاني للعرف، وهو أكثر تأثيراً من المعنى السابق على البيئة العمرانية، فهو إقرار الشريعة لما هو متعارف عليه بين الجيران لتحديد الأملاك والحقوق. فوضع اليد مثلاً دليل على القرب والاتصال.⁴⁸ وقد تحدثنا عنه في الفصل الثاني وقلنا بأنه ليرتكن هناك صكوك لتدوين حدود وحقوق كل عقار في البيئة التقليدية، ولكن المجتمع اعتمد على الأعراف بين السكان. وقلنا في الفصلين السادس والسابع إن حيابة الضرر رتبت الحقوق بين السكان، والتي كانت معروفة بينهم عرفاً، وهذه الأعراف متغيرة من موقع لآخر لاختلاف الملكيات والحقوق، وقد أخذت بها

الشريعة. فكما قال العز بن عبد السلام: «وجود الأجنحة المشرعة المائلة على ملك الجار وعلى الدروب المشتركة فإنها دالة على أنها وضعت باستحقاق، وكذلك القنوات المدفونة تحت الأملاك والجداول والأنهار الجارية في أملاك الناس دالة على استحقاقها لأرباب المياه لأن صورها دالة على أنها وضعت باستحقاق».⁴⁹

والاحتمال الثالث لمعنى العرف هو الأنماط البنائية، وهو أكثر الأنواع الثلاثة تأثيراً في البيئة العمرانية. فعندما يتصرف الناس في البناء بطريقة متشابهة نقول بأن هناك عرفاً بنائياً أو نمطاً ما. فمكان منطقة ما قد يستخدمون مواد بناء متشابهة، فيكثر الخشب في واجهات جدة مثلاً (الصورة 109.9) ويندر في واجهات الرياض (الصورة 110.9)، وقد يضع السكان بعض الغرف في مناطق معينة من منازلهم بطريقة متشابهة، فالكل يضع المجلس بجانب المدخل في هذه المدينة، والكل يضعه في الدور الأعلى بجانب بهو الدرج في تلك المدينة. لذلك نُعرّف العرف بأنه مجموعة الأفعال المتشابهة في منطقة ما وفي زمن معين والمؤدية إلى نمط بنائي. ولتوضيح دور الأعراف في صياغة البيئة التقليدية كل ما عليك فعله هو تذكر وقوف المصلين حول الكعبة بالحرم المكي. فهم قبل الصلاة يطوفون حول الكعبة وبطريقة لا تبدو منظمة مقارنة بوقوفهم للصلاة. وعند إقامة الصلاة تراهم قد أخذوا أماكنهم بحيث أنهم يكوّنون حلقات دائرية حول الكعبة. وكل هذا حدث في أقل من دقيقة. وما حدث هذا بهذه السرعة والكفاءة إلا لأن كل مصل يعرف تماماً ما عليه فعله. فتصور أن المصلين لا يعرفون كيف يقفون وأن جهة خارجية ما تحاول تنظيمهم لإيجاد هذه الصفوف، فكم من الوقت ستستغرق هذه العملية لصف المصلين؟ وهكذا الأعراف في بناء البيئة. فكل فرد يعرف دوره في البيئة التقليدية سواءً كان مالكاً أو بناءً أو مستخدماً وذلك لوضوح الرؤية في المسؤولية التي أدت إلى ظهور هذه الأعراف كما سنبين إن شاء الله، ومن جهة أخرى فطريقة البناء تقنياً معروفة للكل وطريقة توزيع الأماكن في المبنى معروفة للكل، وهكذا. فعندما تدخل مبنى تقليدياً، وإن كنت من سكان تلك المنطقة فإمكانك أن تتوقع ما بداخل المبنى، أما في البيئة المعاصرة فهذا محال لأن كل مبنى مختلف في ذاته (الصور 111.9 إلى 115.9 بالصفحة التالية).

ومن الأمثلة الجيدة لهذا النوع من الأعراف هي القرى المنتشرة جنوبي المغرب وبالذات تلك التي في وادي ضرعة التي تحدثنا عن ساباطاتها في الفصل السابع. فتلك المنطقة جافة في مناخها وتندر بها الأمطار، وتعتمد في مائها على ذوبان الجليد من جبال أطلس الذي يجري في الوادي.⁵⁰ فعندما تسير أخى القارئ بين مدينتي إجدز وزاجورا في طريق يبلغ طوله أربعة وتسعين كيلومتراً،

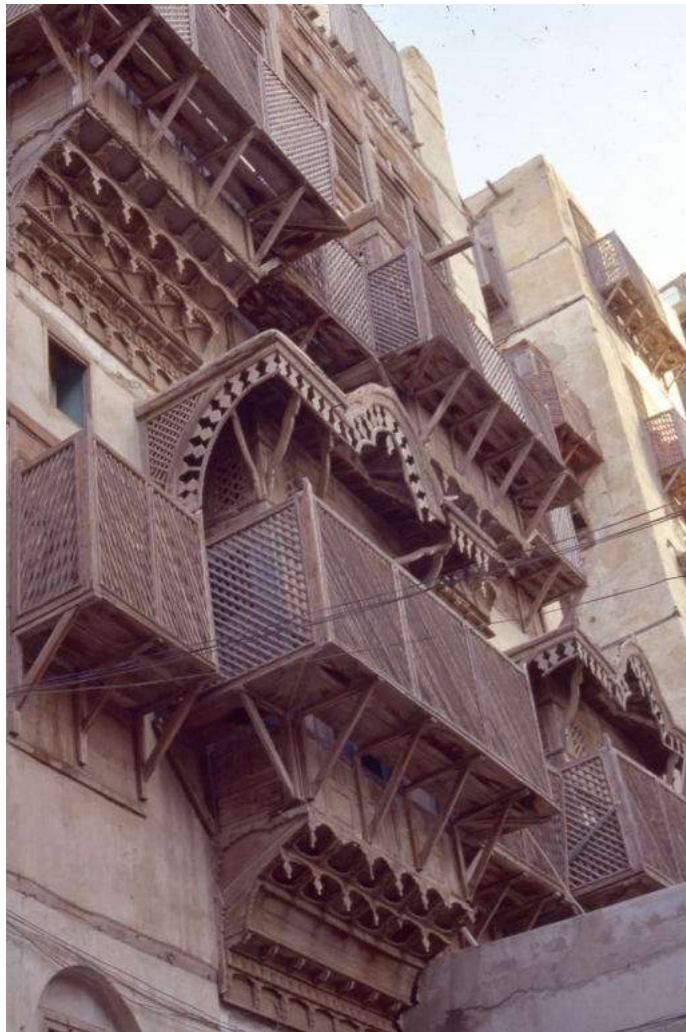

109.9



110.9

الرئيسي تقع القصبة، وهي المكان الذي يجلس فيه رجال القرية ويتبادلون فيه السلع مع رجال القرى الأخرى، فهي كمجلس عام للقرية، وعادة ما كانت تحفظ مقتنيات القرية في الدور العلوي من القصبة. وبالقرب من القصبة يقع المسجد والحمام، وبجانبيهما تقع سقيفة القرية حيث تعقد بها اجتماعات القرية المهمة. وبالنسبة للأسطح فهناك أسوار تفصل أسطح الدور بعضها عن بعض، وعلى الأسوار أبواب تمكن السكان من الانتقال من دار لأخرى عن طريق السطح وبالذات بين الأقارب، وكان السطح طريق مرتفع (الصورتان 124.9 و 125.9).

ويستخدم السكان الدور الأرضي في العادة لبعائهم، أما الدور العلوي فهو لمعيشة السكان، ويخزن التمر في العادة في الساباطات. وتتشابه القرى أيضاً في تقنية البناء (أنظر مثلاً لطريقة تغطية السقف في الصور 127.9 إلى 129.9) وفي طريقة الزخرفة. أي أن الأعراف أدت إلى بيئة ملائمة لظروف أولئك السكان في ذلك الوقت، وهم جميع مسلمون على المذهب المالكي، ولا نعلم ما يثبت أن جهة خارجية صممت أو خططت هذه القرى للسكان. فكيف إذا تطورت هذه الأنماط التي أدت لهذا التشابه العجيب؟

إن العوامل التي أدت إلى تطور الأعراف البنائية كثيرة إلا أن ثلاثة هي الأهم. الأول هو الحاجة: فالسكان يضيفون ويأخذون ويعدّلون في أعيان بيئتهم لتلائم متطلباتهم في حدود إمكانياتهم ورغباتهم وقيمهم، أي في حدود ما يعتقدون أنه مناسب لهم، فهذه غريزة فطرية في الإنسان. لنأخذ مثالين على ذلك. فالصورة 130.9 من الرياض توضح مبنى رجل قرر تحويل الدور الأرضي من عمارته إلى محل تجاري، فكان عليه أن يهدم السور الخارجي لمبناه إن هو أراد فعل ذلك اتباعاً لأنظمة البلدية. ولكن الأعمدة كانت عقبة لأن هدمها مكلف بعض الشيء، أو لأنه لم يرد التخلص منها نهائياً. فقام يهدم السور دون الأعمدة محولاً بذلك الأعمدة الخرسانية إلى أعمدة للإضاءة بتركيب مصباح ضوئي على رأس كل عمود. وفي الصور 131.9 إلى 133.9 من الخبر كانت الأرصفة في المدينة ضيقة لضيق الشوارع، فقربت أعمدة الإضاءة من عقارات الناس، فلم يتوانوا عن ضم الأعمدة إلى منازلهم بالبناء عليها في الدور العلوي. فحاجة الناس هنا للتوسع في الدور العلوي أدت إلى هذا الحل الذي ترفضه السلطات قطعاً.

سترى قرى تسمى الواحدة منها «قَصْر» بالعامية، أي قصرأ (الصور 116.9 إلى 118.9 بالصفحة التالية). وهذه القصور متشابهة لدرجة عجيبة، علماً بأن كل قصر يبعد عدة كيلومترات عن القصور أو القرى الأخرى. ويقال بأن سكان ذلك الإقليم كانوا في عام 1390 ما يقرب من مئة وأربعة وعشرين ألف نسمة سكنوا أكثر من ثلاث مئة وخمسين قصرأ أو قرية، كلها متشابهة. فكيف تشابهت هذه القرى ولم تكن هناك قوانين أصدرت للسكان لاتباع نفس التقنية في البناء، ونفس توزيع الأماكن داخل القرية أو القصر؟

لقد تشابهت القرى في كل المستويات، من طريقة اختيار الموقع والشكل العام للقرية، إلى طريقة بناء الأبواب تقنياً. فجميع القصور تقع بالقرب من الوادي، وجميعها محصنة ومربعة في الشكل، ولها أبراج للمراقبة، ومباني كل قصر أو قرية متشابكة ومتداخلة في كتلة واحدة وكأنها مبنى واحداً كبيراً. وطرفها تأخذ شكل شبكة من المربعات التي تتفرع منها الطرق غير النافذة. وتكثر بها الساباطات. وكل منزل مكون من دورين وبه ساحة داخلية محاطة بأربعة إلى ثمانية أعمدة، وتدخله إضاءة خفيفة من فتحة الدور العلوي وذلك لأن السكان يضعون حصيرة تمكّنهم من السيطرة على فتحة الساحة العلوية كيف ما شاؤوا (الصور 119.9 إلى 123.9). وكثرة الساباطات والسيطرة على ضوء الساحة أدت إلى بيئة تقلل بها الإضاءة، وتنخفض بها الحرارة. فمتوسط درجة الحرارة داخل المنازل هو ما بين خمس عشرة إلى ثماني عشرة درجة مئوية طوال العام، بينما تصل الحرارة إلى سبع وأربعين درجة خارج القرية في فصل الصيف، وقد تقل إلى ثلاث درجات مئوية في فصل الشتاء. ويقال بأن سبب تقليل الإضاءة هو مكافحة الذباب. فالسكان يعملون في الوادي ويعيشون على زراعة النخيل. فنظراً لاعتماد السكان على التمر في الغذاء، ولأن التمر يكثر عليه الذباب، وحيث أن الذباب يتلطف المناطق المظلمة، ولطبيعة حرارة المنطقة وجفافها، فقد أكثر السكان من استخدام الساباطات وقللوا من فتحات ساحات الدور للتغلب على الذباب وتلطيف الجو. وبالنسبة للأماكن داخل كل قرية فهناك تشابه عجيب أيضاً: فهناك مدخل واحد أو مدخلان للقرية، وتقع في العادة من جهة الوادي، وعند المدخل

112.9



114.9



111.9

113.9



من أهم مزايا الأعراف هي ظهور التساوي بين الناس في اقتناء الأعيان. ولعل من أفضل الأمثلة على ذلك الملابس. فإذا دقت النظر في الصورة 111.9 من خارج إحدى القرى بشمال أفريقيا والصورة 112.9 من الصحراء الجزائرية ستلاحظ التشابه بين ملابس كل من بالصورة رغم أن اللبس في ذاته يعكس نوعاً من الرفعة والذي قد يبدو معقداً، ومع ذلك فالكل يعلم تقنية صنعه. فاللبسة أصبحت شائعة ومعروفة للجميع. أي أنها أصبحت سهلة لا لسهولة بل لمعرفة الجميع بطريقة صنعها. وهكذا أعراف بناء البيئة التقليدية. والصور الثلاث ترمزنا أمثلة لهذه الأعراف التقنية: فالصورة 113.9 من الشارقة لواجهة منزل، والصورة 114.9 من فاس بالمغرب لعمود في فناء داخلي، والصورة 115.9 لعمود فناء خارجي من إحدى القرى خارج كابل بأفغانستان، والصورة اليسرى أسفل الصفحة هي لعقد بالأحجار ومنتقن من خان بمدينة بورصة بتركيا.



115.9

123.9



125.9



ومن التشابه بين القصور أيضاً هو استخدام السكان للأسطح كطريق للانتقال من دار لأخرى بين المساكن بناءً على العلاقة بينهم. فنرى في الصورتين 124.9 و 125.9 فتحات ذات أبواب (أحياناً) تفصل بين الأسطح. ونفس هذه الأعراف سواء كانت في التقنية أو التنقل أو الخصوصية استخدمت في كل المباني. فنرى في الصورة 126.9 نفس طريقة السيطرة على الإضاءة المستخدمة في أحد المساجد. ونرى تقنية التسقيف المستخدمة في البرج (الصورة 127.9 من الداخل و 128.9 من الخارج) مستخدمة أيضاً في سقف أحد المنازل (الصورة 129.9). لماذا إذاً هذا التشابه الكبير بين هذه القصور برغم بعد المسافة بينها وبرغم أن السكان لم يتبعوا قانوناً مكتوباً؟ الإجابة دائماً هي الأعراف. ولكن كيف تبلورت الأعراف لهذه الدرجة من الدقة والسمو؟

129.9

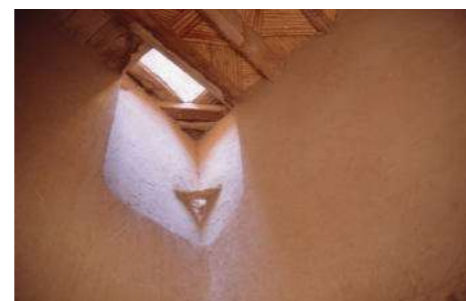

126.9

127.9

128.9

122.9



124.9



117.9

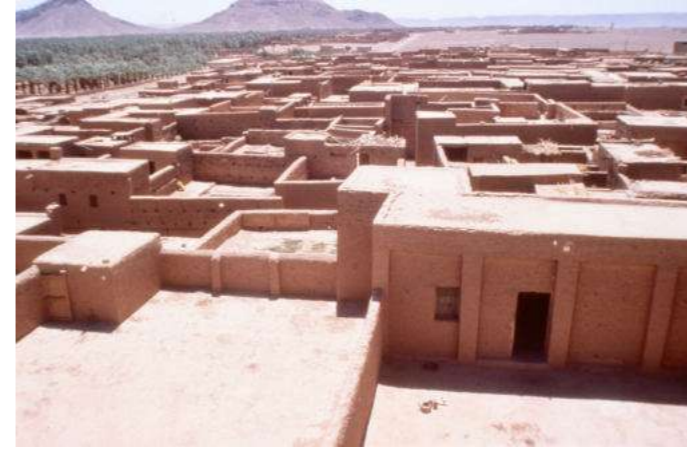

119.9

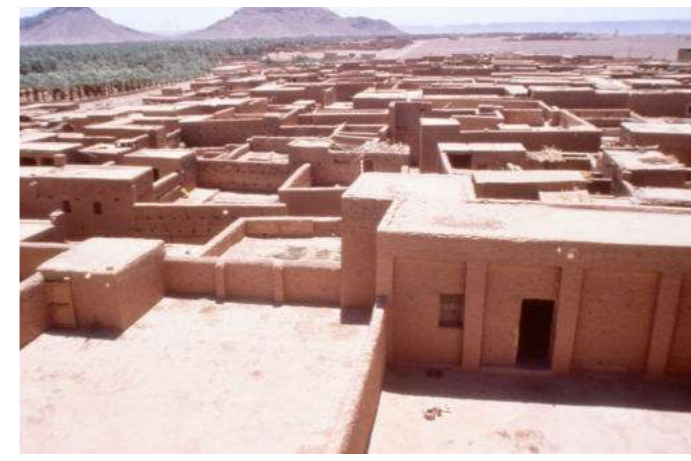

ترينا الصورة 116.9 قصر رَبِطَ الحُجْرُ بوادي ضرعة بالمغرب، فتلاحظ أنها عبارة عن دور مبنية وكأنها كتلة بنايية واحدة ذات أبراج. والصورة 117.9 هي منظر علوي لقصر إسرير من نفس المنطقة. أما الصورة 118.9 فهي منظر مأخوذ لقصر آخر من الوادي. وهناك نظريات مختلفة لظهور القصور بشكل قلاع محصنة ذات أبراج منها العداة المتوقع بين السكان والبدو الرحل. والصور 119.9 و 120.9 و 121.9 توضح براعة سيطرة السكان على الإضاءة في الفناء إذ أنهم يفضلون الإضاءة الخفيفة كما ذكرنا. ففي الصورتين 122.9 و 123.9 نرى فتحتين للفناء بالسطح وبالتقريب من إحدهما حصيرة لتغطيته وذلك للسيطرة على كمية الضوء الداخلة للمنزل (انظر إلى صور ص 262 لترى الطرق شبه المظلمة بنفس المنطقة).

121.9



116.9



118.9



120.9

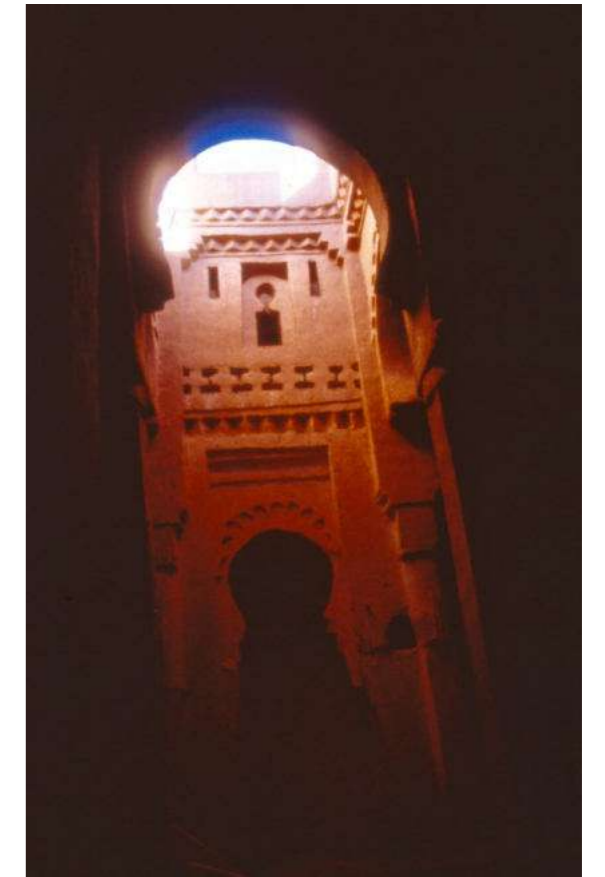

137.9



138.9



139.9



العامل الثاني هو الابتكار: فالفريق الساكن في الموقع، والذي يعيش مشكلة ما ويشعر بها في كل لحظة سيبتكر الحل المناسب له. ففي منطقة الفاخرية بالرياض طلب أحد السكان من البلدية أن تزيل الرصيف ليستخدمها السكان كمواقف، وذلك لأن عرض الطريق كان عشرة أمتار، وعرض الرصيف متران من كل جانب، وبذلك يكون عرض طريق السيارات ستة أمتار، وهذا لا يكفي لممر السيارات في اتجاهين مع وقوفها، فاقترح إزالة الرصيف لقلّة المشاة المارين في ذلك الشارع وإبقاء جزء من الرصيف حول أعمدة الإضاءة.¹ والصورة تمثل أمثلة أخرى لابتكارات السكان. فترى أخي القارئ في الصور 134.9 إلى 136.9 (في الصفحة السابقة) من بلاد الحرمين محاولات مختلفة من السكان باستخدام مواد مختلفة لستر منازلهم. وترى في الصورة 137.9 من دكا تحويراً في الدرج لإيجاد مدخل صغير للمنزل المجاور لأنه قُسم ولم يكن للجزء المقسوم طريق إلا من جهة هذا الدرج. وترى في الصورتين 138.9 و 139.9 من دكا أيضاً محاولات الباعة لتغطية قناة مكشوفة في الشارع لاستغلال المكان فوقها. وفي الصورة 140.9 من غرناطة ترى صورة لابتكار بارع وهو إدخال جذع شجرة العنب داخل أنبوب رأسي حتى لا يتعرض لها أحد من المارة (الشكل 2.9). فكيف أدخلها الساكن يا ترى؟ وترى في الصورة 141.9 من الرياض بناء مظلة للسيارة دون أعمدة في الطريق لأن نظام البلدية يمنع البناء على الطريق. وترى في الصورة 142.9 ممرأبين غرفتين بالخبر ببلاد الحرمين به أنابيب معلقة في السقف لأن الساكن قرر استخدام ذلك الممر كدولاب لتعليق الملابس على الأنابيب.

العامل الثالث لتطور الأنماط هو المثال المنع: فالساكن عادة ما يثقون بالحل البيئي عندما يرونه ويفهمونه ويتأكدون بأنه الأفضل لهم. فالابتكارات السابقة قد تعجب أحد السكان عندما يراه، فيقوم بنائه، ثم ينقله ثالث وهكذا ينتشر ذلك الحل. فالصور تريك أخي القارئ عدة أمثلة: الأول من الخبر (الصورتان 151.9 و 152.9) وهو بناء درج خارجي مستور بيلكات مخومة لأن السكان قسموا مبانيهم إلى دارين ومن ثم أخذ هذا الحل في الانتشار. والثاني من مشروع إسكان بالجيبيل ببلاد الحرمين حيث أن المنازل بنيت من غير درج للسطح، ولحاجة

134.9



133.9

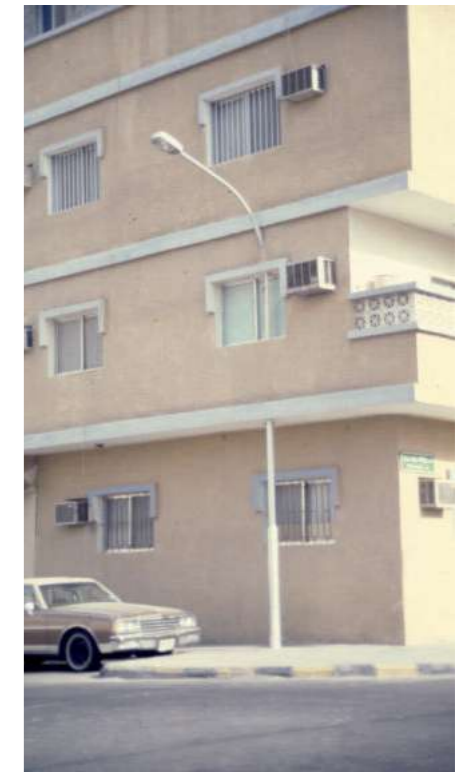

136.9



130.9



131.9

132.9

135.9

144.9

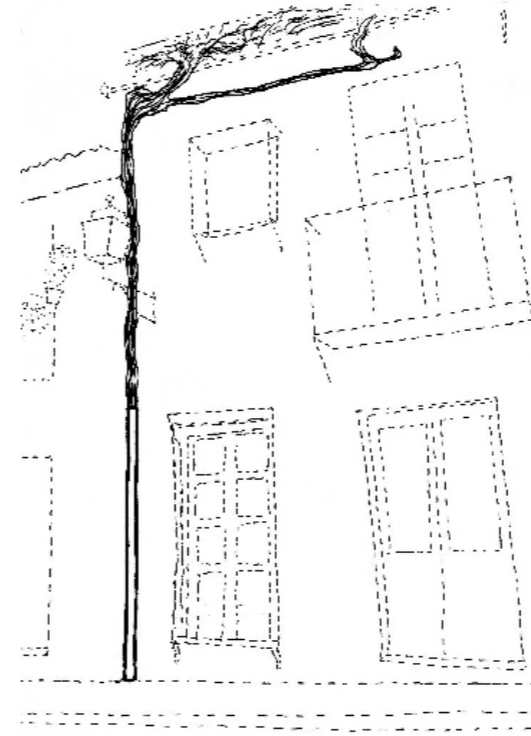

143.9

الشكل
2.9

140.9

145.9



إن صور هذه الصفحة أمثلة مكملة لموضوع الابتكار الذي تأتي به الفرق الساكنة التي تعاني من مشاكل الموقع وأعيانه فتبتكر الحلول التي تلائم معطياتها. فالصورة 143.9 من دكا ترينا مظلة قام صاحب المحل بإنشائها من مواد بالية لـ تكلفه شيئاً. فهي وإن كانت لا تعجب الكثير من الناس لأن مظهرها غير لائق، إلا أنها أفضل حل له نظراً لفقره. والصورة 144.9 من القاهرة ترينا الشيء ذاته: فقد قام شخص ما باستخدام أقفاص الطيور لحماية الزرع. وهناك محاولات للسكان قد لا تكون ناجحة، إلا أنها تعتبر تجربة للمجتمع، فإن نجحت انتشرت بين السكان، فكان البيئة بذلك معمل كبير للتجارب. ففي الصورة 145.9 من الخبر نرى رجلاً غطى بالقصدير من الداخل شرفة داره المبنية بالزجاج. وفي الصورة 146.9 نرى رجلاً آخر استخدم البلاط الخزفي في مدخل داره بطريقة قد تؤدي إلى ابتداع نمط زخرفي علمياً أن هذا النوع من البلاط يستخدم عادة في دورات المياه والمطابخ. وفي الصورة 147.9 نرى مالك أحد المكاتب استخدم أوراق الحائط الداخلية في الواجهة الخارجية. ولعل من أهم الذين أتوا بالابتكارات في البيئة التقليدية البنائون. فنرى في الصورة 148.9 أحد البنائين من وادي ضرعة (واسمه كرمادي محمد) الذين كانوا يبتدعون النقوش كما في الرسم 150.9 وكما في واجهة المبنى في الصورة 149.9.

147.9



148.9



149.9



146.9

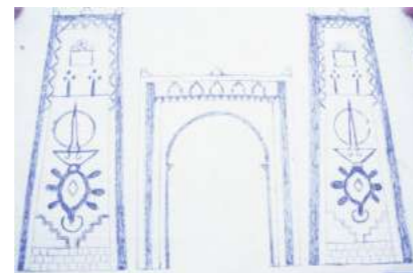

150.9

السكان لتركيبة مُستَقْبِلِ هوائي قام أحدهم بتركيبه على ميزاب الماء الخرساني فقلده الآخرون (الصورتان 153.9 و 154.9 والشكل 3.9). وهذا العامل (المثال المنع) لا ينطبق فقط على الحلول البيئية الضرورية لمشاكل السكان، ولكنه ينطبق أيضاً على الزخارف ونحوه. فالمثال الثالث من أصيلة بالمغرب (الصورة 155.9)، يرينا تقليد السكان للشرفات المسننة في سور سطح وزير الثقافة بالمغرب، فقد قلده الجيران عندما أعاد بناء سور سطحه. والمثال الرابع هو من قرية الدغيمية ببلاد الحرمين (الصورتان 156.9 و 157.9): فلاحظ أخي القارئ أن طلاء معظم المباني في الدور الأرضي يتصف بوجود لون غامق في أسفل الحائط عليه مثلثات متباعدة وعلى الأركان.

ولعل هذا المثال من جدة يلخص العوامل الثلاثة السابقة. فقد كانت قطرات الماء المتساقطة من أجهزة التكييف على الأرض بسبب التكثيف للهواء الرطب مشكلة بحاجة لحل. فقد قام بعض السكان مثلاً بوضع أطباق معدنية تحت مكيفاتهم وأوصلوها بأنبوب أو بخرطوم للتخلص من الماء (الصور 158.9 إلى 160.9). ثم تطورت الفكرة وانتشرت بين الناس إلى أن قام الصناع بتصنيع هذه الأطباق بطريقة تمكن الساكن من جمع ماء



141.9

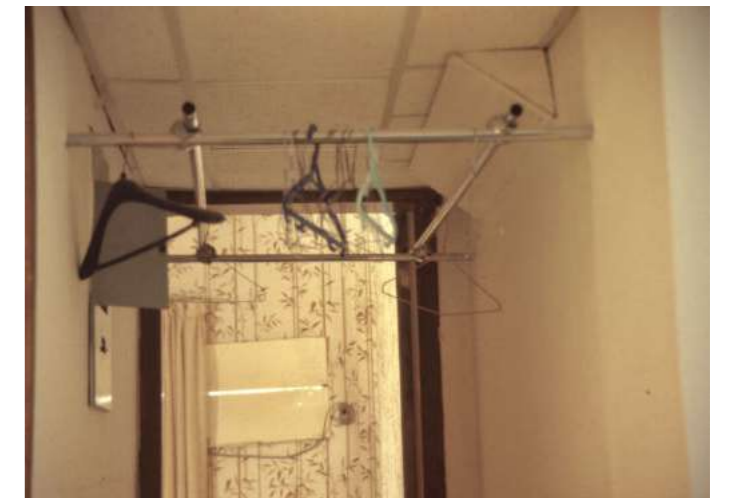

142.9

158.9



159.9



160.9



161.9



نرى في الصورة 158.9 طريقة عملية للتخلص من الماء الذي يتكثف من المكيف بمدينة جدة. ثم نلاحظ في الصورتين 159.9 و 160.9 شجرة تسقى بماء يأتي من أحد المكيفات. والشجرة هي نفسها في الصورتين ولكن الصورة أخذت في وقتين مختلفين. فهذه الشجرة نمت من ماء ذلك المكيف. وهكذا انتشرت فكرة جمع الماء المكثف حتى تطور عرفاً كما هو موضح في الصورة 161.9.

التكثيف لجميع المكيفات إلى مصب خارجي، وأصبح ذلك نمطاً لانتشاره بين السكان (الصورة 161.9). ولعلك لاحظت أخي القارئ بأن العوامل الثلاثة السابقة تشترك في مسألة واحدة وهي إجازة الشرع لها. فالفكرة المبتكرة لابد وأن تكون في حدود ما تجيزه الشريعة وإلا فلن تنتشر وتصبح نمطاً أو عرفاً. فيستحيل إذاً وجود عرف يخالف الشريعة. لهذا أقول بأن الشريعة كانت إطاراً يقود العرف ويبلوره وبالذات من خلال الحركات التالية التي أدت إلى ازدهار العوامل الثلاث السابقة:

البحث الجماعي عن الحل: لقد دفعت المبادئ النهائية للشريعة الإسلامية الفرق المستوطنة إلى إيجاد حلول أفضل. فكما رأينا في الفصول الثلاثة السابقة عند اختلاف الفريقين الساكنين حول فتح الباب أو الحانوت أو تغيير مواضعهما، أو الأخذ من طريق المسلمين أو قسمة الدار ونحوه من تصرفات، فإن الشريعة عند الحكم لم تعتبر الضرر المحدث على الفريق المتصرف لنفسه: فإذا حُكِمَ بغلق الباب أو تنكيب الحانوت فلا بد من غلق الباب أو تنكيب الحانوت. ولكن كيف يتم ذلك؟ فهذه مشكلة الفريق المتصرف. ورأينا في بعض النوازل كيف أن الفريق الذي حاول تغيير مسكنه إلى فرن مثلاً أمر بالتحايل على ضرر الدخان، فإذا تمكن من ذلك سُمح للفرن بالبقاء. فالفرق الساكنة تكتسب بذلك تجارب عديدة بوضعها في مثل هذه المواضع التي تحفزها وتثيرها للتفكير لإيجاد مخرج من مشكلتها. ولأن كل فريق متصرف في البيئة تحت ظروف وقيود مختلفة، فلا بد وأن يظهر حل ذو فكرة جيدة في مكان ما في البيئة. وهذا بالتالي يوسع من دائرة تجارب المجتمع.

وعلى النقيض من هذا، فإن قوانين بيئتنا المعاصرة الأمرة تضيق من تجارب المجتمع لأنها لا تتيح مثل هذه الفرص للفرق المستوطنة. فإذا وجدت السلطات من الأبحاث أن استخدام مادة بناء معينة بطريقة ما في إقليم ما لبناء حائط مشترك أمر جيد، وقننت نتائج تلك التجارب، فإن ذلك المجتمع سيفقد فرصة الاستفادة من تجارب السكان. أما في البيئة التقليدية ولعدم وجود القوانين، فإن كل ساكن، وبالذات كل بناء، عند بنائه لحائط مشترك سيكتسب مهارات ويأتي بنتائج تضيف إلى مهارات بناء ذلك الحائط. وهكذا من خلال عشرات

152.9



155.9



الشكل
3.9

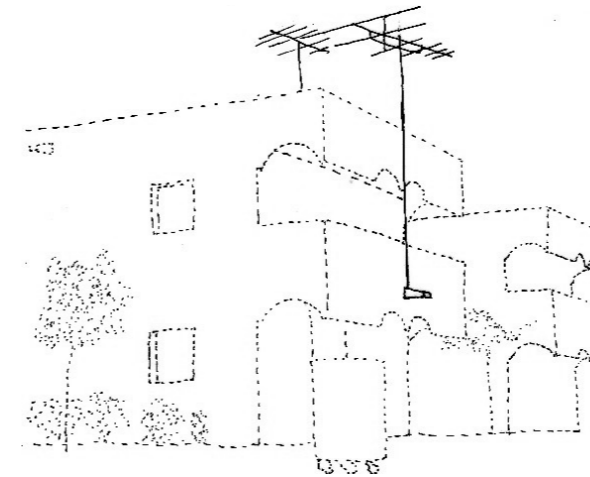

157.9



151.9

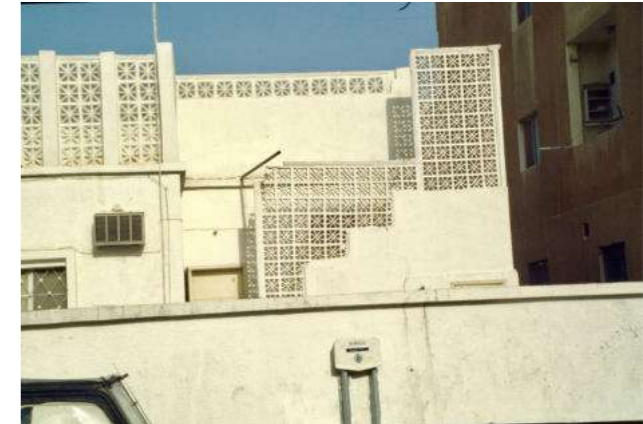

153.9



154.9



156.9



المدينة. وبهذا يتغير الحي إلى منطقة للحدادين. وهكذا مع الوظائف الأخرى. أي أن قرار وضع الحدادين في منطقة معينة في المدينة أتى بفعل الفرق الساكنة، فالقرارات أتت بذلك من الأسفل للأعلى، وتراكت القرارات الصغيرة وكونت القرار الأكبر. ولهذا نقول بأن الذين حددوا مواضع الوظائف المختلفة، سواء كانت سكنية أو تجارية أو صناعية في المدينة التقليدية، هي الفرق المستوطنة المدركة لإمكانيات موقعها، وليس المخططون أو متخذو القرارات الذين أتوا بإحصائياتهم وجداهم وتنبؤاتهم. ولقد رأينا كثيراً من النوازل في الفصول السابقة التي حاول فيها الصناع الرجوع إلى مواقع كانوا قد أخرجوا منها وتمكنوا من الرجوع لتمسكهم الشديد بموقع صنعهم لإدراكهم لمزايا ذلك الموقع. لهذا نقول بأن هناك تطوراً متزناً في النظام البيئي من حيث تحديد مواقع الوظائف في المدينة التقليدية (تذكر أخي القارئ حالة القطة والفأر). فالصراع بين الفرق الساكنة أدى إلى الحل الأمثل. أما إذا لم يتمكن الحداد من الاستمرار في فعله، وتمكن السكان من إيقافه وإزالة الضرر فهذا يعني أن ذلك الموقع أنسب للسكنى من الحدادة أو غيرها من الوظائف، لذلك وقف الجيران أمامه بشدة ومنعوه. أي أن الشد بين الفرق المستوطنة وتصارع مصالحهم وحلها أدى إلى تحديد شكل المدينة من حيث توزيع الوظائف بها ضمن حدود معطيات كل مدينة وظروفها الفريدة التي تختلف عن المدن الأخرى، وهذا هو الحل الأفضل لأن أصحاب المصالح العالمين بأسرار مصالحهم اختاروا تلك المناطق. فنقول بأن الوظائف وضعت في أفضل مكان ممكن في المدينة لأنها نبعت من الفرق المستوطنة. ولهذا تشابه بعض المدن الإسلامية في توزيع وظائفها رغم أنها لم تخطط ولم يرقم أحد بالسيطرة عليها، وهذا أمر حير الكثير من المستشرقين.

كما أن هذه الطريقة التي وضعتها الشريعة ستؤدي إلى أحياء سكنية مستوية للخدمات التي يحتاج إليها الحي إذا طبقت في البيئة المعاصرة. فإذا حول رجل جزءاً من داره إلى حانوت واعترض عليه الجار بسبب كشف الحانوت لداره، فسيحاول هذا الرجل تنكيب الحانوت وإزالة الضرر، لأنه يعلم جيداً أن فتح حانوت في ذلك الموقع سيدير عليه ربحاً أكيداً لقلّة الحوانيت في تلك المنطقة

يظهر الحل الأفضل. ثم ينتشر ذلك الحل في المجتمع لأن الكل رآه حلاً فعالاً وعلاجاً ناجعاً للمشكلة التي يعاني منها. ولأن الحل أتى من فريق مستخدم فلا بد وأن يكون الحل اقتصادياً في تكلفته وسهلاً في تنفيذه وملائماً لظروف تلك المنطقة ذاتها. وعند انتشار الحل سيُحسّن الآخرون بتطويره إلى أن يقترب من مرحلة الكمال لظروف المنطقة.

الحركية الثانية هي الفعل دون الترخيص: فكما رأينا أخي القارئ في الفصلين السادس والسابع فإن الفريق الساكن لم يطالب بالحصول على إذن مسبق لفعله، كما هو الحال في أيامنا هذه، فلم يقل له أحد أن عليك الحصول على ترخيص لفعل كذا وكذا في عقارك. ولكن الفريق الساكن تصرف وفعل ما أراد، فإذا ظهر الضرر، واحتج الجار، وثبت الضرر، أمر الفريق الفاعل بإزالة الضرر، وإلا فإن الفعل سيمضي. وهذا أعطى السكان فرصة لتطبيق ابتكاراتهم بينها ثم النظر لنتائجها للحكم على ملائمتها لحل مشاكلكم. وبهذا تمكن المجتمع من تطبيق الابتكارات المختلفة للمشاكل المختلفة ثم اختيار الأفضل من بينها لينتشر ويصبح عرفاً أو نمطاً بنائياً.

والحركية الثالثة هي الخلافات المؤدية إلى بلورت الأعراف: إن تصادم المصالح بين الفرق الساكنة في التواجد المستقل أدت إلى بلورت الأعراف وتنقيتها. فإذا أراد فريق ما تغيير وظيفة مسكنه إلى مكان حدادة مثلاً، وعلم أن جيرانه سيعترضون على فعله، واقتنع أن مسكنه هو أفضل موقع لهذه الصنعة فسيحاول التحايل على الضرر. فإن لم يستطع، فسيحاول إقناع جيرانه بقبول تغييره المحدث عليهم. أي أن هناك ميزات إيجابية وسلبية لموقع عقاره وصلاحيته للحدادة لا يراها إلا هو لأنه حداد ويعرف أسرار مهنته ومتطلباتها. فيعلم مثلاً بأن جلب المواد الخام لهذا الموقع أسهل من مواقع أخرى في المدينة، كما أنه يدرك أن توزيع المنتج من موقعه الذي هو فيه أفضل من المواقع الأخرى، وهكذا من مسائل لا يعلمها إلا أصحاب كل مهنة. فإذا كانت ميزات الموقع لمهنة الحدادة متوفرة في داره، ويعلم أنها تستحق الخلاف مع جيرانه، فسيحاول تغيير وظيفة عقاره، وقد يتمكن من التحايل على الضرر، أو يتمكن من إقناع جيرانه بقبول تغييره المحدث عليهم. ثم تتابع تغييرات المساكن المجاورة إلى محلات حدادة لأن تلك المنطقة هي من أنسب المناطق لهذه الوظيفة في

163.9



164.9



165.9



166.9



167.9



162.9



آلاف الحوائط في المدينة تتراكم التجارب وتتناقل بين السكان للوصول لأفضل وسيلة لبناء ذلك الحائط. إلا أن التقنين في البيئة المعاصرة قتل التجربة، وحل مكانها قانوناً مستتباً من دراسات أو تجارب قد لا تكون هي الأفضل لتلك الحالة. وإن كان ذلك القانون مخطئاً أو مستتباً من إقليم آخر، كما هو الحال في أكثر القوانين، فإن الخطأ سيعم وسينتشر في البيئة. أما في البيئة التقليدية فإن المالك أو البناء إن أخطأ فإن الخطأ هو في موقع واحد يراه الكل ويعتبر منه، ويكون بذلك درساً وعتبة خاطئة على طريق إيجاد الحل الملائم لظروف تلك المنطقة. وكان البيئة بذلك معمل كبير للتجارب لإيجاد حلول مختلفة لكل مشكلة مختلفة.

وسأعطي بالصور مثالين متعاكسين لتوضيح هذه الفكرة. فالمجموعة الأولى من الصور (الصور 162.9 إلى 167.9) توضح محاولات مختلفة قام بها السكان لاستخدام مادة بنائية واحدة وهي الطوب الجيري المخرم بمنطقة الدمام ببلاد الحرمين. أما المجموعة الثانية من الصور (الصور 168.9 إلى 179.9 بالصفحة بعد التالية) فتوضح استخدامات مختلفة لأعيان مختلفة بطرق مختلفة لحل مشكلة واحدة في مناطق مختلفة، وهي تغطية الطريق. فتأمل أخي القارئ كيف اختلفت الحلول التي قام بها الجيران لتغطية الطريق. فهي ليست حلولاً اقتصادية فقط، ولكنها دفعت الجارين المتقابلين للاتفاق وبناء الحل رغم بساطته. وتأمل استخدام الناس لذلك الطوب كمادة لستر بهو المدخل والشرفة والنافذة ولتعلية السور ولزخرفة المدخل. فالاستخدامات المختلفة في المواقع المختلفة للأغراض المختلفة ستأتي بحل جديد. أي أن البيئة بأكملها أصبحت معملاً تقوم فيه الفرق الساكنة بتجارب مختلفة للعناصر المختلفة والمشاكل البنائية المختلفة حتى

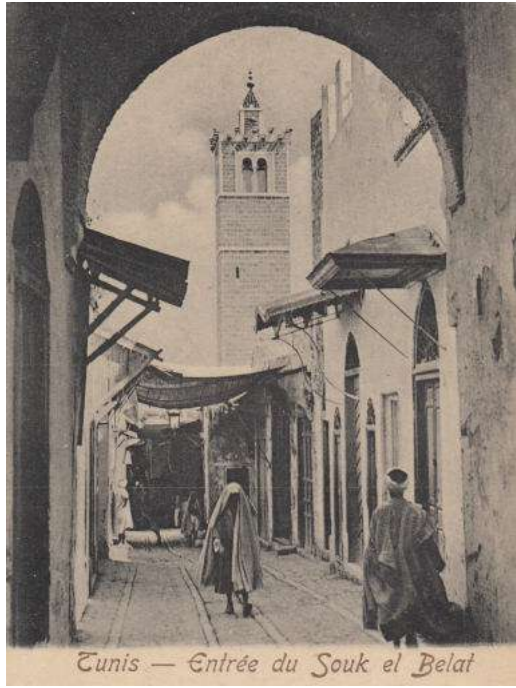

وحاجة الناس له. وبهذا تنتج أحياء سكنية متزنة من حيث الخدمات. ولكن ليس هذا حال بيئتنا المعاصرة. أنظر أخي القارئ للصور التي تدلك على ذلك (الصورة 180.9). فمن المعروف أن خدمات السيارات (كمحلات تغيير زيوت السيارات وإصلاح إطاراتها) ووظيفة تحتاجها جميع الأحياء السكنية لكثرة السيارات بالمدينة. وهذه الوظائف لا تُحدث ضرراً ولكن منظرها قد لا يسر العابر، وبالذات المسؤولين الذين ينظرون للبيئة على أنها غاية وليست وسيلة. فالذي حدث في منطقة سكنية بأحد المدن هو إصدار نظام بترحيل هؤلاء الصناع إلى مناطق خارج المدينة لتظهر المدينة بشكل أجمل. ففكر أخي القارئ في الخسائر التي يجنيها المجتمع من جراء رحلات الذهاب والإياب لتلك المحلات خارج المدينة لكل مالك عربية في المدينة. وفكر أيضاً في الظلم الواقع على أولئك الصناع الذين حكم عليهم بالخروج خارج المدينة، وفكر أيضاً في الخسائر الواقعة على أصحاب تلك الأملاك المؤجرة. وقد علمت من الكثير أن بعض الذين رُحّلوا قد خسروا الكثير من جراء هذا الترحيل، وأن بعضهم قرروا العدول عن العمل لعدم تمكنهم من تحمل المصاريف. أي أن قانوناً واحداً حول طبقة عاملة في المجتمع إلى طبقة عاطلة. وعلى النقيض من هذا، رأينا الكثير من محطات الوقود التي بنيت داخل الأحياء السكنية لأن المالك تمكن بوسيلة ما الحصول على ترخيص لبناء محطة وقود قد تنفجر



الجيران بتغطية الطريق بقطعة من القماش بتثبيتها من الطرفين وحملها على حبال عرضية عبر الطريق. وفي الصورة 179.9 من فاس اكتفى السكان بوضع شبكة خشبية وحصيرة لينمو عليها بعض الزرع. وقد يكون الحل مكلفاً أحياناً كما في الصورة 172.9 من تونس إذ أن الجيران أضافوا سقفاً لطريقهم، أو غير مكلف تماماً كما في الصورة 174.9 من شمال باكستان إذ أن الجيران اكتفوا بوضع أكياس خيش على حبال أو أنابيب عرضية أو كما في الصورة 175.9 حيث أنهم وضعوا حصيراً فوق جذوع خشبية. فهذه الحلول التي أتت من اتفاق الجيران انتشرت في المدن التقليدية.

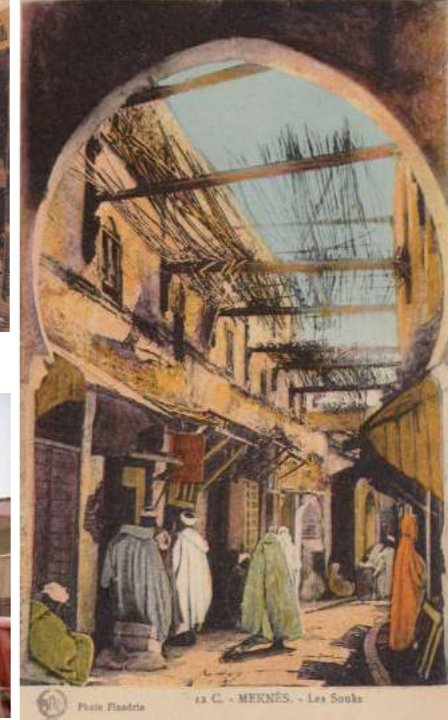

صور هاتين الصفحتين أمثلة من مناطق مختلفة لتغطية الطريق باستخدام أعيان مختلفة. فكل حل أخي القارئ هو الأنسب لظروفه ومعطياته بالرغم من أنه قد لا يناسبنا كمهنيين. وبمثل هذه التجارب سيظهر الحل الأفضل للملائم لظروف المدينة وينتشر بين السكان رغم بساطته. ففي الصورة 168.9 من مراکش تمت التغطية باستخدام قطع خشبية طويلة ركزت من الجانبين ثم ألقيت فوقها عيدان من القصب. وفي طريق آخر (الصورة 169.9) بنفس المدينة استخدم القصب ليحمل سعف النخل. أما في تطوان بالمغرب (الصورة 170.9) وفي تلمسان بالجزائر (الصورة 176.9) بالصفحة المقابلة) فقد بنى الجيران شبكة خشبية تدعمها كمرات خشبية بعرض الطريق لينمو عليها شجر العنب. وفي فاس (الصورة 177.9) نفس الفكرة إلا أن الحامل للشبكة الخشبية جذوع ضخمة. لاحظ أن نفس الحل مستخدم في أيامنا هذه كما في الصورة 171.9 بنفس المدينة. وفي الصورة 173.9 من مكناس نرى حلاً مشابهاً وهو وضع كمرات خشبية بعرض الطريق حتى يتمكن كل جار بوضع عيدان قصب أو قماش لتغطية الطريق. أما في الصورة 178.9 من تونس فقد اكتفى



الصورة 180.9 من الرأكة بمنطقة الدمام ببلاد الحرمين ترينا محلاً لتغيير زيوت السيارات وقد تم ترحيل صاحبه ليزال المبنى كما هو واضح من العبارة المكتوبة على الحائط، وهناك مبان أخرى بنفس المنطقة بوظائف مشابهة رُحِل أصحابها ولكن دون إزالة للمبنى. وما هذا إلا مثال واحد، فهناك الآلاف من الأمثلة في العالم الإسلامي التي تشير إلى نشاط البلديات في هذا المجال !

يوماً مهلكة بذلك سكان الحي، وليس للسكان أدنى حق في الاعتراض، فهم لا يسيطرون، ولكن الفريق البعيد عن الموقع هو الذي حدد مصير حيهم. أرايت التناقض ! ؟

ولنأخذ الآن تناقضاً آخرًا. لقد تغيرت المدينة التقليدية تدريجياً وبتناسق لأن التي سيرتها هي الأعراف التي صنعتها الفرق الساكنة. أي أن الذي سيطر على نمو البيئة وتغيرها هو إجماع السكان أنفسهم⁵² لعدم وجود القوانين وهذا أدى إلى الحوار بين الفرق، والذي أدى إلى انتقال التجارب بين الفرق الساكنة في مجتمع كان يحث الفرق المتصرفة على الابتكار وكان يرتب الحقوق لتستقر البيئة، وبهذا تبلورت الأعراف. وهذا هو التحليل الوحيد في نظري الآن لهذا التشابه الكبير بين عقارات البيئة التقليدية التي سارت على نفس الأعراف لبناء البيئة. فبرغم أن طبيعة الأعراف تختلف من منطقة إلى أخرى، إلا أن درجة التجانس وقوة العرف واحدة في كل المدن التقليدية. فقد تكثرت النوافذ على واجهات مباني مدينة ما، وقد تقل في مدينة أخرى، إلا أن كلتي المدينتين تتبع العرف المناسب لها. أما في البيئة المعاصرة فلا حاجة هنالك للإجماع والاتفاق والابتكار بين الفرق، فالقوانين الآمرة التي أصدرتها السلطات منعت الابتكارات وقلصت دور وتأثير الفرق الساكنة ولغت الاتفاقات الأمر الذي أدى إلى عزل الفرق بعضها عن بعض. فلا عرف هناك إذاً لحل مشاكل البيئة. فكل فريق

يحتفظ لنفسه بابتكاراته البسيطة التي إن أباح بها وقع في مشكلة مع السلطة. وباختصار: كلما كثرت القوانين التي تصدرها الفرق البعيدة التي قد لا تشعر بحاجات الفرق الساكنة، وكلما تشتتت المسؤولية، كلما ضعف العرف وتلاشى. وبالنقيض، كلما قلت القوانين المفروضة على الفرق الساكنة وتوحدت المسؤولية بيدها، كلما قويت الأعراف وتبلورت. أي أن المركزية تدمر الأعراف.

لقد قلت مراراً في السابق إن الحرية التي تمتعت بها الفرق الساكنة في التصرف لا تعني أن السكان سيتعسفون في استخدام حقوقهم، كما قلت مراراً إن ترك الحرية للفرد لا تعني الوصول إلى بيئة عشوائية إذا ما وُضعت الحقوق بأيدي أصحابها كما فعلت الشريعة. فكيف إذاً تمكن المسلمون من ضمان عدم ضياع المجتمع بنائياً بهذه الحرية المربوطة بمبدأ الضرر؟ الإجابة هي من خلال الأنماط البنائية أو الأعراف البنائية. فمع مرور الزمن وازدياد الأعراف قوة كوّنت كل مدينة النمط الملائم لها. فالكل يعرف هذا النمط، والكل يتبعه في البناء، ويصعب على السكان الخروج عليه لأن من طبيعة الإنسان كما قلنا، تقليد الحل الملائم له. ولأن الأعراف البنائية هي الأنسب للمجتمع ضمن معطيات ذلك المجتمع الاقتصادية والبنائية (كما رأينا في وادي ضرعة)، فلا يخرج السكان عنها. ففي المدينة المنورة نمط بنائي محدد لمساكنهم ويتميز بوجود القاعة في المنزل، فالقاعة مقسمة إلى ثلاثة أجزاء (مرقمة بالأرقام 1، 2، 3 في الشكلين 4.9 و 5.9 بالصفحتين التاليتين)، والجزء الأوسط (موضح بالرقم 1) يعرف بالجلال ويرتفع من الدور الأرضي إلى سطح المنزل، فهو كالفناء المفتوح إلا أنه يغلق بأشعة يتحكم فيها الساكن من الدور الأرضي. وبالقرب من الجلا يوجد الديوان، والذي يُقسم لقسمين (القسمان هما المكانين 4 و 5 في الشكلين أحدهما (4) مفتوح للسماء كالفناء الداخلي أو كالساحة والآخر مسقوف (القطاع ب - ب في الشكل 4.9).⁵³ فهذا النمط انتشر في جميع أرجاء ذلك الحي بالمدينة المنورة كما هو واضح في الشكل (5.9) وفي الصورة الجوية (181.9). فهذه العلاقات مع علاقات أخرى لم أذكرها هنا حددت النمط البنائي لمساكن تلك المنطقة. ونفس هذا الأمر ينطبق على المناطق الأخرى.⁵⁴ فكل إقليم له نمطه السكني الخاص به. أي أن السكان مع الزمن، ومن

وبالذات عند الحديث عن الإحياء، بأن الأعراف سيرت تصرفات الأفراد رغم حريتهم المطلقة، وأن الحرية المطلقة لا تعني الفوضى البيئية في ظل الشريعة الإسلامية. ولكنها تعني أعرافاً بيئية في كل المستويات تعكس قيم وإمكانات الفرق الساكنة، وتعكس أفضل حل لهم في حدود تلك الظروف والإمكانات، أي أنها تعطينا بيئة صادقة لا تكذب.

وعلى النقيض من هذا، فالبيئة المعاصرة تعكس قيم ومعتقدات ودراسات وأولئك المخططين ومتخذي القرارات، ولا تعكس احتياجات السكان. فهي بذلك بيئة كاذبة. ففي أحد المدن عُيّن رئيس بلدية جديد كان يحمل شهادة في تنسيق المواقع، فأول ما قام به هو نزع ملكية أراضي فضاء وتحويلها إلى حديقة مزروعة داخل المدينة، فعكس بذلك قيمه على المدينة. وفي مدينة أخرى قام رئيس البلدية بإنشاء مصنع لصنع المشروبات الخشبية ثم أمرت البلدية أصحاب بعض المحلات التجارية أن يضعوا مشروبات على واجهات محلاتهم. ثم أنت بعد ذلك مصلحة حكومية أخرى ومنعت التجار من ذلك لأن في ذلك خطر نشوب حريق وانتشاره من محل لآخر. فنشرت جريدة يومية



181.9

الصورة 181.9 هي صورة جوية للمساكن ذات القاعة بالمدينة المنورة: لاحظ أن الفتحات المثلثة الشكل تلازمها فتحات مربعة بجانبها. فالفتحات المثلثة الشكل هي الجلاء، أما المربعة فهي الديوان (المصدر: مركز أبحاث الحج بجامعة الملك عبد العزيز، عن طريق المهندس سمير عبد المحسن خاشقجي).



الشكل
5.9



الشكل
4.9

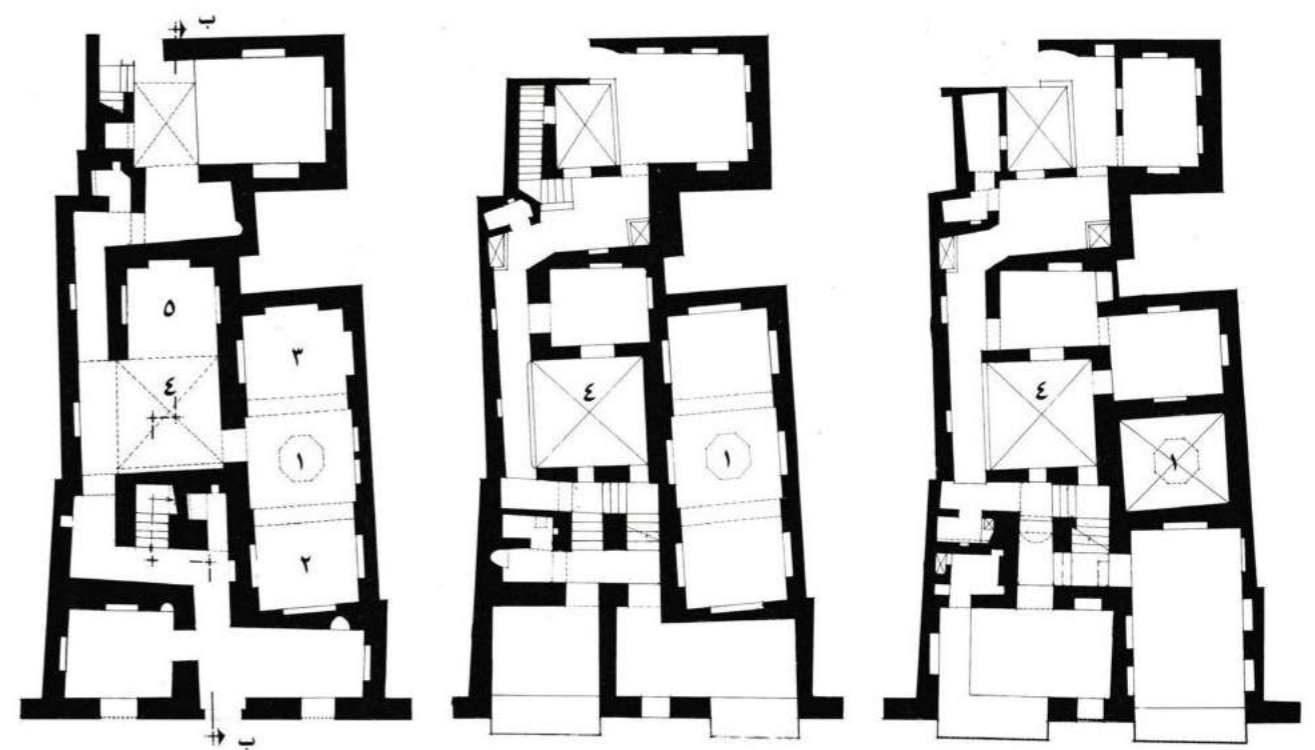

الشكل العلوي يرينا ثلاثة مساقط أفقية وقطاع رأسي لأحد منازل المدينة المنورة: والمساقط من يسار الصفحة هي للدور الأرضي ثم الأول والثاني. أما الشكل بالصفحة المقابلة فهو مسقط أفقي لجزء من المنطقة التقليدية بالمدينة المنورة ونلاحظ عليها التشابه الكبير بين الأماكن المرقمة بـ 1، 2، 3، 4، 5 داخل معظم المنازل كما في المنزل بالشكل العلوي. أي أن الأعراف التي بلورتها الفرق المستوطنة صاغت هذه البيئة. لاحظ أيضاً وجود الساحات (الأحواش) بين المنازل (المصدر: مركز أبحاث الحج بجامعة الملك عبد العزيز).



ترينا الصورة 182.9 طريقاً في مشروع إسكان حفصية بمدينة تونس. ويقع هذا المشروع بجوار المنطقة التقليدية. وقد حصل هذا المشروع على جائزة معمارية لأن المصمم نجح في تقليد واستنباط أنماط بنائية من تلك البيئة التقليدية المجاورة ثم استخدمها في المشروع كما ترى في الصورة إذ أن الطريق ضيق ثم ينحني وبه ساباطات ذات أقواس ! أي أنه يحاكي البيئة المجاورة. وهذا مثال واحد من آلاف الأمثلة المنتشرة حالياً بين معظم المهنيين، وبالذات في بناء المساجد. فهل هذا منطوق مقبول في ظل الظروف والإمكانات الحالية؟

شكوى هؤلاء التجار لتخرجهم من حيرتهم، فلمن يستمع هؤلاء التجار: للبلدية أم لتلك المصلحة؟ فالبيئة مليئة بهذه التناقضات. فهذه الخاصية، وهي فرض المسؤولين لما يعتقدونه صواباً، بالإضافة إلى انعزال الفرق الساكنة وانعدام الاتفاقات بينهم أدت إلى بيئة غير متجانسة تماماً. أنظر إلى البيئة المعاصرة من حولك فسترى أن كل مبنى يختلف عن الآخر، وهذا مناقض للبيئة التقليدية.

لقد أعيدت دراسة تخطيط مدينة الرياض، وأعيدت معها مراجعة القوانين البنائية، فألغيت الارتدادات الجانبية والخلفية لبعض المناطق. فقال بعض الدارسين بأن هناك وعياً لدى أولئك الذين قاموا بهذه المراجعات لأن القوانين الجديدة لا تنص على منع تقابل النوافذ ضمن مسافة ثابتة كمتريين مثلاً، ولكن ليتمكن الساكن من فتح نافذة فإن المسافة المسموح بها بين الدارين تتغير بتغير الحال، وتحسب بواسطة معادلات رياضية.⁵⁵ فرغم أن هذا في ظاهره تحسن في القوانين إلا أنه في الواقع ليس إلا استبدالاً لمجموعة قوانين بقوانين أخرى سبقتها. فالناس أحرص من القوانين على ستر منازلهم وحماية خصوصياتهم، فهم قاموا بذلك في الماضي عبر مئات السنين ووجدوا حلولاً ملائمة

تناسب متطلباتهم وظروف معطيائهم. فالفرق المستوطنة هي التي تتحرك لحماية أنفسها، لا القوانين. فاستبدال قوانين بأخرى لن يجدي شيئاً، ولن يحسن البيئة إلا إذا أخذ الفريق المستوطن في الحسبان كفريق مسؤول.

ولفشل القوانين الحالية، فهناك اتجاه الآن بين المهندسين والمخططين لاستنباط القوانين من البيئة التقليدية وإعادة استخدامها في البيئة المعاصرة. فيقول كثير من المهندسين المعاصرين إن أعراف البيئة التقليدية هي تراكم لتجارب السكان لمئات السنين، إذ لا بد لنا من الاستفادة من تلك التجارب باستخلاص القوانين منها. أي تجسيد الأعراف في قوانين ومن ثم إرغام الناس على استخدامها. فأقول: إن هذا ليس تجسيدا ولكنه تجميدا، لأن الناس يتغيرون، وتتغير تبعاً لذلك طريقة الحياة وطريقة تفكير الناس ووسائل التقنية، ولهذا لا بد وأن تتغير الأعراف. فليس من المنطق أن نستخلص القوانين من الأعراف التقليدية، ولا أن نستخلص أنماطاً بنائية من المباني التقليدية كما يفعل بعض المهندسين (الصور 182.9). فكما قلت سابقاً إن العمارة التقليدية لا تكذب. فإذا ما حاولنا استخلاص القوانين أو الأنماط البنائية من البيئة التقليدية فإننا نجمد بهذا فكر وتجارب الحاضر، وفي هذا ضرر على البيئة لأنها تعرقل حركة سير تبلور أعراف بيئتنا المعاصرة. فإذا طُورت القوانين من الأعراف فلا بد لهذه القوانين من التعديل المستمر لأن المجتمع في تغير مستمر، وإلا صارت القوانين تدخلاً قوياً ذا نتائج غير متوقعة كما حدث في مثال القطعة والفار. وهذا التعديل الدائم المستمر للقوانين مهمة مستحيلة. أما إذا تمكنت الفرق الساكنة من صياغة الاتفاقات فيما بينها، فستتغير الأعراف بذلك تغيراً تدريجياً لتواكب تغير المجتمع دون أي تدخل مفاجئ لتلائم الظروف المختلفة. فالميزاب الذي يرمي ماءه إلى الطريق مثلاً، كان عرفاً مقبولاً في المدن القليلة المطر كالرياض ببلاد الحرمين والورزازات جنوبي المغرب حتى في الطرق الضيقة منها، وبينما ندر استخدام هذه الميازيب في مدن يكثر بها المطر كتونس وفاس، وذلك لأن السكان في المدن القليلة المطر استفادوا من رمي الماء في الشارع لقلته، رغم أن كل السكان تضرروا من ذلك فهم قبلوا بالضرر، أما في المناطق الأكثر مطراً فلم يختر السكان ذلك وكان العرف هو العكس تماماً، أي أن مبدأ الضرر أنتج لنا حلين بيئيين

مختلفين تماماً. فمبادئ الشريعة أخي القارئ تعطيك الحل الأفضل لكل زمان ومكان.

وأخيراً، لا بد من توضيح مسألة في هذا الإطار، وهي دور المعماري في البيئة التقليدية: فهناك شواهد تاريخية تشير إلى مشاركة المهندسين في بناء البيئة التقليدية وكيف أنهم أبدعوا في التصميم. ثم أخذت هذه الكتابات كسابقة لتثبيت دور المهنيين في البيئة. فمن هؤلاء المعماريين مثلاً عمر الوادي مولى عثمان بن عفان، وعبد الله بن محرز الذي كان أحد الذين هندسوا بغداد، وأبي الوفاء البوزجاني (ت 328) عالم الرياضيات. إلا أنهم أخي القارئ ليسوا بمعماريين بالمفهوم الحديث. فالمعماري بمفهومنا الحالي هو الشخص الذي يقرر للآخرين ما يفعلون. أما أولئك فهم البنائون الذي اتبعوا الأنماط البنائية وبالذات التقنية، وسموا كذلك لتمكنهم وفهمهم للأنماط أكثر من غيرهم.⁵⁶ فهم يحومون داخل حلقة العرف الذي شاركت في بلورته جميع الفرق المستوطنة. وهم من أهم الوسائل لنقل التجارب البنائية من موقع لآخر، لذلك فهم يقتبسون ويطورون الأنماط. وهذا لا ينطبق فقط على بنائي المباني العادية كالمساكن ولكن أيضاً على بنائي المباني الهامة كالقصور والمساجد. ولعل أعمال أشهر المعماريين العثمانيين شاهد على ذلك. فالمعماري سنان (ت 1588م) عندما بنى مساجده كان قد نقل من أعمال من سبقوه وطورها، لذلك تجد التشابه الكبير بين كنيسة أيا صوفيا بالقسطنطينية (والتي حولت إلى مسجد فيما بعد) وأشهر أعماله في أدرنة (مسجد السليمية) مثلاً.

في الصور الثلاث في هذه الصفحة نرى التناغم بين ما يستطيع الناس القيام به من تدخلات عمرانية والتي بالتدريج تتحول لأعراف ليأتي بعدها المهني ويستلهم منها. أي أنه يبلور تجارب المجتمعات. ففي الصورة العلوية نرى أكبر شجرة في منطقة بورصة في قرية ذات لمسات إنسانية تبلورت من حركات الشريعة التي أوجدت مفردات ذات طابع إنساني في كل خطوطه. فكم هي مريحة الجلسة تحت هذه الشجرة التي لم يقم المهندس بتصميمها. لكنها ليست تلقائية، بل هنالك مفردات تطورت عبر الزمن كما في الصورة الثانية التي ترينا كيفية رصف الطريق لينساب ماء المطر في المركز. أما الصورة الثالثة فهي من بورصة وترينا مفردات في مستوى التصميم العمراني لكيفية استغلال المكان بمواد بسيطة. أي أن الإبداع ليس بالضرورة بتصميم مبتكر فذ ومواد ثمينة، بل بحلول تأتي من سكان الموقع من خلال التجارب لبصقلها المهندس أو المخطط، وإلا فإن إبداعه سيكون غريباً، هذا إن لم يرفضه السكان فيفضل.



الخِطَطُ

لقد وضحنا في الفصل الخامس التركيب الخطي للمدن الإسلامية الأولى، وفي الفصل السابع أكدنا على أن المناطق العامة في المدينة التقليدية كانت في الإذعاني المتحد، وفي هذا الفصل رأينا أن هناك تنظيماً اجتماعياً بين سكان الحي أو الطريق غير النافذ لعدم وجود القوانين لأن السكان هم المسيطرون. وكل هذه إشارات إلى أن هناك علاقة قوية بين التركيب الخطي والتنظيم الاجتماعي في المدينة التقليدية. إلا أن هذه العلاقات اختفت في البيئة المعاصرة؛ فمن أهم المضاعفات غير المتوقعة لتدخل السلطات وسيطرتها على البيئة تمزق التركيب الخطي الذي كان في البيئة التقليدية، ومن ثم ضياع التنظيم الاجتماعي، وهذا أدى إلى فقدان الأفراد للمبادرة إلى صيانة البيئة وبنائها في المناطق العامة، وذلك لأن العقارات ذات الاستخدام المشترك كالطرق تحولت من الإذعاني المتحد إلى نماذج أخرى. فالحي أو الحارة لم يعد لها وجود كوحدة خطية واجتماعية، أما الشوارع والطرق غير النافذة فقد قفزت من الإذعاني المتحد إلى نماذج المسؤولية الأخرى بفعل القوانين كما قلنا.

لإثبات السابق، لنجيب على هذا السؤال أولاً: هل التركيب الخطية للمدينة أثرت وكونت التنظيم الاجتماعي؟ أم أن الذي حدث هو العكس؟ أي هل أصبح سكان الطريق غير النافذ والحارة أقارباً لأنهم يسكنون في طريق واحد غير نافذ، ومع الزمن والاحتكاك فيما بينهم أصبحوا أقارباً بالتزاوج مثلاً؟ أم أن جماعة من الأقارب اجتمعوا مع بعضهم وبنوا دوراً وتركوا بينهم الطريق غير النافذ؟ يقول لايبندوس في وصف الحارات في العصر المملوكي: «قُسمت المدن إلى مناطق سميت حارات ومحلات أو أختات. وكانت هذه أحياء سكنية ذات أسواق محلية وربما ورش للنسيج بخاصة، ... وكان العديد من الأحياء يكون مجتمعات متجانسة وثيقة الصلة بين أفرادها، وإن لم يكن ضرورياً أن يكون كل واحد منهما متضامناً بذاته. فميل الفئات المختلفة إلى التماس الراحة والحماية لأفرادها كان شديداً جداً في عالم لم يكن فيه أي إنسان آمناً حقاً إلا بين عشيرته. وقد قام تضامن بعض الأقاليم (الحارات)

على أساس من الهوية الدينية. فكان في القاهرة لكل طائفة مسيحية أو يهودية شارعها الخاص بها ... واحتل الأرمن والموارنة أحياء في القسم الشمالي الغربي من مدينة حلب ... وكانت بين المسلمين جماعات عرقية وعنصرية تعيش منفصلة بعضها عن بعض. ففي حلب كانت أحياء التركمان خارج الأسوار، كما كان فيها حي للأكراد، وشارع للفرس، ... فتجمع القرويون مع أبناء عموماتهم، ... وكان تضامن بعض الأحياء الإسلامية يعتمد على الانتماءات الدينية الطائفية. فالصالحية في دمشق، مثلاً، كانت تنتمي إلى المذهب الحنبلي ... وهنالك أيضاً أسس اقتصادية يبنى عليها تجانس أحياء معينة. فبعض الأحياء كانت تسمى بأسماء أحد الأسواق أو إحدى الحرف. وغالباً ما كانت تعطي المهنة المشتركة هذه الأحياء صفتها الخاصة. فقد جذبت مهنة الطحانين، وأشغال الكلس، وأفران الآجر وأعمال الصباغة والديباغة، العمال إلى أحياء منفصلة في حلب. ولقد وُلد التضامن في بعض المناطق عداوات شرسة بين الأحياء كانت تشرّب بأعناقها كلما ضعف الحكم المملوكي وفي عام 1485/890 هزت دمشق دورة من المعارك العنيفة. فقد تقاطلت (قاتلت حارة) القببات مع الميدان الأخضر قتالاً مريباً حتى نجح المشايخ في النهاية بتهديته. وهاجم أهالي حي الشاغور، بغية الأخذ بالثأر على أثر نشوب خلاف، سوق صانعي السهام، فطردهم المماليك الذين غزوا منطقة سكنهم، بينما كانت الجماهير تسد منافذ الشوارع وتحطم الجسور، وترشق الجنود بالحجارة. وفي وقت متأخر من السنة قاتل حي الشاغور حي الميدان الأخضر والقببات ...»⁵⁷.

هل لاحظت أخي القارئ أن لايبندوس يحاول أن يظهر المدينة الإسلامية على أنها صراع طبقي؟ فنظراً لانتشار فكرة الصراع بين الطبقات في الفكر الغربي بعد كتابات كارل ماركس، وأن هذه الصراعات تصيغ المجتمعات وتؤثر عليها، فقد ظهرت كثير من كتابات المستشرقين التي استغلت بعض الحوادث التاريخية التي وقعت بين الحارات في المدينة التقليدية، وأظهرت هذه الدراسات المدينة التقليدية على أنها مدينة مبنية على الصراع بين الحارات كطبقات، كما يشير الاقتصاف السابق من قول لايبندوس. أي أن المنظار الذي طُور في الغرب استُخدم لفحص المدينة الإسلامية. ليس هذا

فحسب، ولكن قسم بعض المستشرقين المجتمع المسلم إلى طبقات اجتماعية واقتصادية مختلفة، كالطبقة الحاكمة وطبقة السكان وطبقة الجند وطبقة العلماء وطبقة الأثرياء وطبقة الزعران ونحوهم. ولكن العجيب، ولعلك لاحظت ذلك أخي القارئ، هو أن هؤلاء المستشرقين يقولون إن المدينة مقسمة إلى حارات ذات صفات متخصصة لطبقات اجتماعية، وكل طبقة تسكن في حياها. ومن التقسيم تلاحظ أن أي تجمع ممكن في الخطة، فهناك حارات لمذهب معين كالأحناف، أو دين معين كالنصارى، وهناك حارات لمهنة معينة كالحدادين، وهناك حارات لجنس معين كالأكراد، وهناك حارات للأغراب أو القادمين من خارج المدينة، أي أن المستشرقين يقولون بطريقة غير مباشرة: إن التركيب الخطي كون التنظيم الاجتماعي، وإلا كيف تجمعت كل هذه الفئات المختلفة كل في حارته؟ ومن جهة أخرى، فقد رأينا أن كلاً من التنظيم الاجتماعي والتركيب الخطي لم يكونا ثابتين في البيئة التقليدية: فبالنسبة للتنظيم الاجتماعي فقد وُجدت في المدينة الإسلامية كل أنواع الحارات بكل التقسيمات المهنية والعرقية والدينية مما يعني عدم ثبوت الحي على تنظيم اجتماعي واحد (أنظر قول لايبندوس مثلاً). وبالنسبة لثبوت التركيب الخطي فقد رأينا في الفصول السابقة أنه غير ثابت أيضاً، فكيف ذلك؟

لقد استنتجنا من تكوّن المدن في الفصل الخامس أن المدن الأولى كانت عبارة عن خطط متجاورة، وكل خطة تحوي خططاً صغيرة، وكل خطة من هذه الصغيرة تحوي خططاً أصغر منها وهكذا. ففي الشكل 6.9 الذي تشير فيه الحروف إلى الأماكن، والحروف المرقمة إلى الفرق، قلنا إن الطريق «ط» هو من مسؤولية الفرق ج1، ج2، ج3، أما الساحة «س» فهي تحت تصرف الفرق ب1، ب2، ب3، حيث أن الفريق ب2 فريق مكون من الفرق ج1، ج2، ج3 مجتمعة. أما الرحبة «ر» فهي تحت تصرف الفرق أ1، أ2، أ3، حيث أن الفريق أ2 مكون من الفرق ب1، ب2، ب3 مجتمعة كفريق واحد. وقلنا أيضاً إن كل خطة تسكنها قبيلة أو فخذ أو بطن من قبيلة. أي أن التركيب الخطي آنذاك هو التنظيم الاجتماعي، وقد يعكس أيضاً الهيكل أو التنظيم العقاري (أي حدود العقارات). إلا أن هذا التركيب الخطي تغير مع النمو السكاني للمدينة. فمع الزمن امتلأت الفراغات بين الخطط، وتلاصقت المباني (شكل 7.9)، وقام

الشكل 6.9

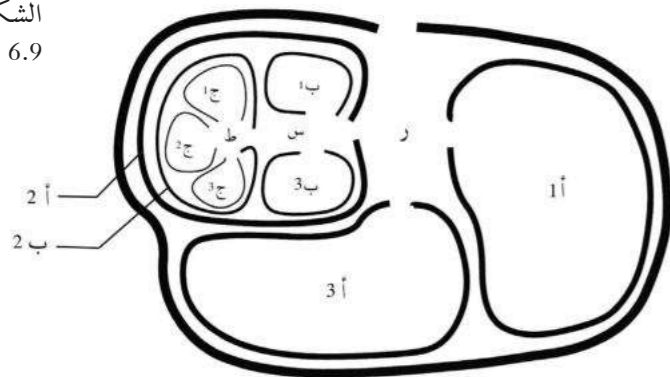

الشكل 6.9 هو نفسه الشكل 14.5 ص 184 وحدود المسؤولية في هذا الشكل تنطبق على التركيب الخطي والتنظيم الاجتماعي، وقد تعكس أيضاً الهيكل العقاري.

الشكل 7.9

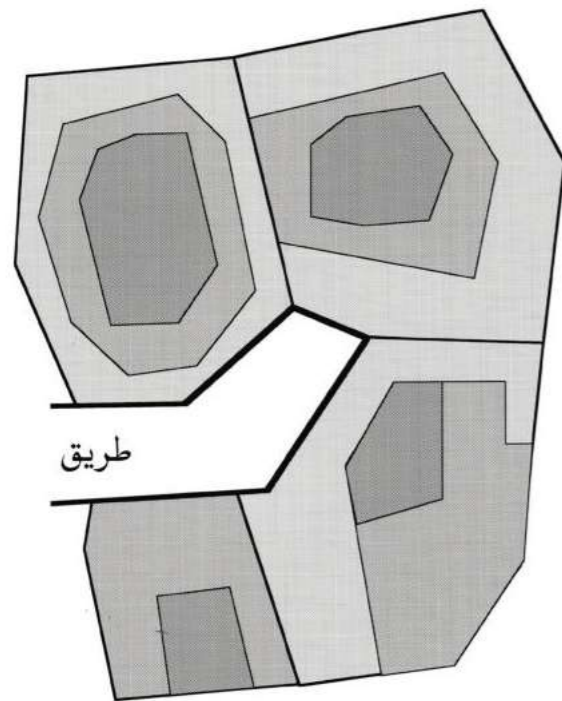

نرى في الشكل 7.9 رسوماً تمثل نمو الهيكل البنائي. وكل منطقة داكنة تمثل كتلة بنائية تحوي عدة مباني كخطة واحدة ثم أضيفت إليها مباني أخرى وهكذا حتى امتلأت المناطق غير المستغلة داخل الخطط وبين الخطط إلى أن التصقت الخطط وأصبحت ظهورها وطرفها هي حدودها التي تفصل بينها. أي أن المناطق الداكنة هي الأقدم. وهذه الحركية من النمو هي التي حدثت في أكثر مواقع خطط المدن الأولى كالفسطاط. وهناك حركية أخرى للنمو وهي التي شرحناها في الشكل 11.5 ص 173. وبالطبع، فقد نمت المدن بكتلي الحركيتين. وهذا الشكل ليس إلا تبسيطاً متطرفاً للنمو حتى تتضح الحركيات. فالنمو في الواقع ليس بهذه البساطة والسطحية. وهذا التركيب الخطي يمثل التنظيم الاجتماعي ويعكس الهيكل العقاري.



بوابات البيئة التقليدية

لقد كَثُرَت البوابات في المدينة التقليدية وأهتم السكان بها فكانت من أكثر الأعيان نقشاً وزخرفة وكأنها تقول للقادم هذا هو الخط الفاصل بين الخارج والداخل وبين ما لك فيه سيطرة وما ليس لك به شأن (الصور 183.9 إلى 187.9)، فكانت البوابات على أنواع: بوابات للمدن (الصور 188.9 إلى 201.9)، وبوابات داخل المدن نتجت من تراكم نمو المدن (الصور 202.9 إلى 208.9)، وبوابات تفصل الأسواق بعضها عن بعض (الصور 209.9 إلى 211.9)، وبوابات تفصل الحارات السكنية عن الأسواق (الصور 212.9 إلى 214.9)، وبوابات ذات أنواع تفصل الحارات السكنية فيما بينها (الصور 215.9 إلى 221.9): فقد كان للحارة بوابة، وللطريق غير النافذ بوابة، ولمجموعة من الدور بوابة. وقد كانت هذه البوابات تستخدم إلى وقت قريب. فيقول علي باشا مبارك في وصف القاهرة: «... وكل حِطٍ يحتوي على شوارع. والشوارع بها دروب وحارات وعطف. وأغلب الحارات والعطف غير نافذة إلا إلى الدروب، فكان المتأمل يراها كعدة قرى متلاصقة. وكانت البلد إلى زمن الفرنسيين عليها البوابات موضوعة على الدروب والحارات، والعطف منها العمومية ومنها الخصوصية. وكل بوابة تغلق عند العشاء، وينام خلفها بواب بأجرة من أهلها. أي من أهل تلك الحارة...»⁶⁰



لعل البوابات هي من أهم الأعيان التي اهتم بها المسلمون في الإبداع في التصميم والنقش والتلوين وذلك لأهميتها التي تقول للقادم: إن هذا هو الحد الفاصل بين الحق العام والخاص وبين خصوصية الداخل وحرية الخارج. فهي أول عين تقابل القادم وتشير إلى مدى مقدرة وثراء الساكنين بداخلها. وترينا الصور بعض الأمثلة لذلك. فنرى في الصورة 183.9 باباً لدار بتونس، وفي الصورة 184.9 بوابة لقصر بفاس بالمغرب، فهذه البوابة تدخل الهيبة في نفسك أخي القارئ إن كنت من عموم الناس، وقد تثير فيك رد فعل عكسي إن كنت غير ذلك. والصورة 185.9 لبوابة من الجزائر و 186.9 لبوابة مدرسة من سلا بالمغرب و 187.9 لبوابة من الدار البيضاء

الآخر إلا ياذنه. ولأهمية هذه العلاقة من حيث الهيمنة بين الفرق المتجاورة، لابد من المزيد من التوضيح.

فنقول إذاً أن الأبواب نوعان: (الأول) أبواب بين خطط من نفس المستوى وهذه نادرة، وأبواب بين خطط في مستويات مختلفة وهي المنتشرة (الثاني). ومن الأمثلة المعروفة للأبواب بين خطتين من نفس المستوى الباب بين الغرفتين المتجاورتين في الفندق، فعند نزولك أخي القارئ بالفندق وطلبك لغرفتين لك ولأبنائك يمكنك فتح الباب بينهما لأنك الفريق المسيطر على الفتح من الجهتين، فتحتى تتصل الغرفتان لابد وأن يتفق الطرفان على فتحه، وهذا بالطبع يختلف عن سائر الأبواب بين الخطط في المستويات المختلفة (النوع الثاني) والتي تُفتح أو تغلق بقرار فريق واحد ومن جهة واحدة وهو الفريق الساكن، سواءً كان ذلك الفريق فرداً أو عائلة أو جماعة من الأقارب، كباب الغرفة، وباب الدار، وباب العمارة السكنية، وباب الطريق غير النافذ، وهو الوضع الطبيعي. وكتب التاريخ تذكر في العادة هذه البوابات والخلافات حولها لأهميتها.⁵⁹ فإن انتشرت مثل هذه البوابات في البيئة التقليدية، فهذا يعني أن السلطات لم تتدخل في شؤون الفرق الساكنة خلف البوابة، ولم تتمكن من الدخول لتلك المنطقة، وتكون بالتالي صيانة تلك المناطق ورعايتها وبنائها وهدمها من مسؤوليات أولئك الساكنين خلف البوابة، وليس السلطة أو المجتمع بأسره. فالبوابة إذن رمز لاستقلالية من يسكنون خلفها. وكثرة البوابات في أي بيئة عمرانية دليل على التواجد المستقل إذا كان لمن يسكن خلفها السيطرة على ذلك المكان. فكل أناس مستقلين بأماكنهم خلف بواباتهم. ليس هذا فحسب، ولكن وجود البوابات تُحجِّم الفرق المسيطرة في المدينة على المناطق العامة بأحجام مختلفة تتناسب مع حجم المكان. ففريق الطريق غير النافذ أصغر حجماً من فريق الطريق النافذ، وهكذا. فالبوابات تؤدي إلى تدرج حجمي في الفرق يتناسب مع أحجام الأماكن (تذكر أخي القارئ ما قلناه عن العلاقة بين حجم الفريق وحجم العين والمكان في الفصلين الرابع والثامن وتأثير ذلك على حالة الأماكن وأعيانها). ووجود البوابات في البيئة التقليدية واختفاؤها في بيئتنا المعاصرة هي من أهم الفروق بين البيئتين.

منازل في ذلك الحي. وبالنسبة للخطط المتجاورة نجد أن الدار تجاور الدار الأخرى ولكن بندر وجود باب بينهما لأنهما خطتان من نفس المستوى. ومتى وجد باب فلا بد وأن يكون ذا قفلين كما سنوضح.

ومن جهة أخرى فإن طبيعة تداخل الخطط قد تفرض نوعاً من الهيمنة بين الفرق. فالفريق الخارجي كالبديلة قد يهيمن على الفريق الداخلي كمالك العمارة، ومالك العمارة يهيمن على ساكن الشقة. لذلك فإن اتجاه الحركة رأسياً دائماً من الخطة العامة إلى الخاصة، أو العكس، أي من الخطة الداخلية إلى الخارجية. فالبيئة تتلاني الباب بين خطتين من نفس المستوى، فمن النادر أن يدخل شخص من غرفته إلى غرفة زميله دون المرور على منطقة متوسطة مثل ممر أو غرفة معيشة. وكذلك المنازل، فلا يزور ساكن دار جاره مباشرة من منزله دون الخروج للطريق، ولكن عليه أن يخرج إلى الطريق أولاً ثم يدخل إلى دار جاره. أي أن العلاقات هي بين الخطط المتداخلة في الغالب، وتندر بين الخطط المتجاورة. وعندما تتداخل الخطط تظهر علاقة رأسية تؤدي إلى الاستقرار بإحدى الوسيئتين: إما أن يكون الفريق الخارجي ذا سلطة قوية كبلديات مثلاً، كما هو الحال في البيئة المعاصرة، أو أن يكون الفريق الخارجي مكون من الفرق الداخلية كأفراد، كما في المدينة التقليدية. أما إذا كانت الخطط متجاورة فإن العلاقة تكون أفقية وقد تؤدي إلى عدم الاستقرار، مثل دولتين أو إقليمين متجاورين ومشاركين في الحدود دون منطقة متوسطة. فالعلاقة بينهما متكافئة ومتميزة بنوع من الحذر، تماماً مثل الدارين المتجاورتين واللتين يسيطر عليهما فريقان مختلفان، فإذا وجد باب بينهما لابد وأن يشترك الفريقان في السيطرة على ذلك الباب، كما رأينا في الفصل الثامن في إحدى النوازل (ص 319). وقد رأينا ذلك أيضاً في النازلة التي قسم فيها الممر الذي اختلف عليه الجاران (ص 318)، فذلك الممر قبل القسمة كان مكاناً مبهماً بالنسبة للمسؤولية، لذلك كان له بابان بقفلين من الجهتين، أما بعد القسمة فقد استقرت فيه المسؤولية. ونادراً ما نرى مثل هذا المكان في بيئتنا التقليدية والمعاصرة كدورات المياه بين الغرفتين في ثكنات الجنود. لذلك فإن مثل هذه الأماكن تقفل بقفلين من الجهتين، فلا يكون لأحد الجارين الدخول إلى نصيب

196.9



197.9



199.9



201.9



194.9



198.9

أو تؤدي إلى مرفق تابع للمدينة خارج السور كميناء كما في الصورة 194.9 من الدار البيضاء و 195.9 من بنزرت بتونس. وقد كانت لكل بوابة مواعيد تفتح فيها: فنرى في صورتين 196.9 و 197.9 بوابتين من مكناس إحداهما مغلقة والأخرى مفتوحة. هذه هي البوابات الرئيسية، وهناك بوابات أصغر كما في الصورة 198.9 من القيروان و 199.9 من مكناس و 200.9 من تازة. وحتى القرى فقد كانت لها بوابات كما في الصورة 201.9 من تادله بالمغرب.

200.9



195.9



192.9



188.9



189.9



191.9



193.9



210.9



209.9



211.9



كما كانت لبعض الأسواق بوابات تفصلها عن باقي السوق (كباب سوق الصاغة أو العطارين أو الوراقين). وقد تواجدت البوابات بطريقة تحتم على الفرق الساكنة الترتيب والاتفاق حتى لا يقفل المسؤول عن البوابة الخارجية على أولئك المسؤولين عن البوابات الداخلية فيحبسهم. فترى في الصورة 209.9 من تونس بوابة لسوق الصاغة، وهذه البوابة داخلية مقارنة بالبوابة التي بالصورة 210.9 من نفس المنطقة. فإذا ما قفلت هذه البوابة فلن يتمكن المسؤول عن البوابة الداخلة من الخروج. والصورة 211.9 لبوابة كانت تفصل بين الأسواق باسطنبول. وبعض هذه البوابات كانت لأحياء سكنية، ومع تغير وظيفة المنطقة من سكنية إلى تجارية أصبحت البوابات داخل الأسواق. والصورة يمين النص (من غير رقم) من سفربولو بتركيا وهي لبوابة ترونها أسفل الدرج وتفصل سوقا تحت الدور الأرضي عن سوق الدور الأرضي ومتخصص لبيع مستهلكات أخرى. وإن أدركنا أن كل بوابة تعني السيطرة لمن هم في الداخل، فهذا يعني تمكن ملاك العقارات في الداخل من السيطرة التامة على المكان المشترك بين عقاراتهم، أي السيطرة على الطريق في معظم الأحوال. ولأنهم هم المسيطرون، فإن أي قرار مشترك سيتطلب المشاورات فيما بينهم، وبالتالي تصبح الشورى عرفا يسري في أعراف المجتمع، ما يؤثر في كل قرارات المجتمع لأن الشورى هي المؤثرة على تصورات وسلوكيات الأفراد. فلا ينفرد فرد بالقرار وبالتالي لن ينفرد بالحكم، وهذا يحق الاستبداد. أي أن التركيبة العمرانية من خلال حركياتها تسحب المجتمع للعزلة بإزالة الاستبداد. فالعمران إذا أداة لعزلة الأمة من خلال حركيات اتخاذ القرار.

203.9



202.9

206.9

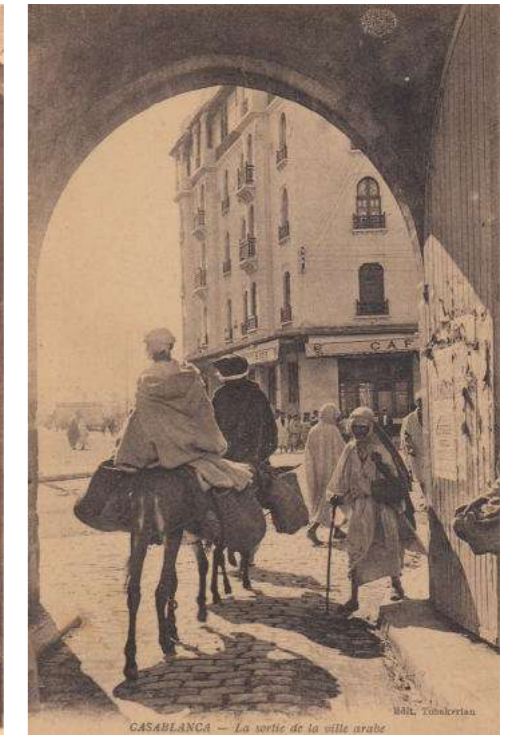

204.9

205.9

208.9



207.9

نظراً لنمو المدن المستمر فقد تغيرت مواقع بعض البوابات التي كانت على سور المدينة إلى مواقع داخل المدينة وبذلك أصبحت بوابات لأجزاء من المدينة الأكبر. ففي الصور أمثلة على تلك البوابات. فالصورة 202.9 من مكناس، و 203.9 من تازة، و 204.9 من الدار البيضاء بالمغرب، و 205.9 من الأغواط بالجزائر، و 206.9 إلى 208.9 من طنجة بالمغرب.

217.9



216.9

213.9



212.9

220.9

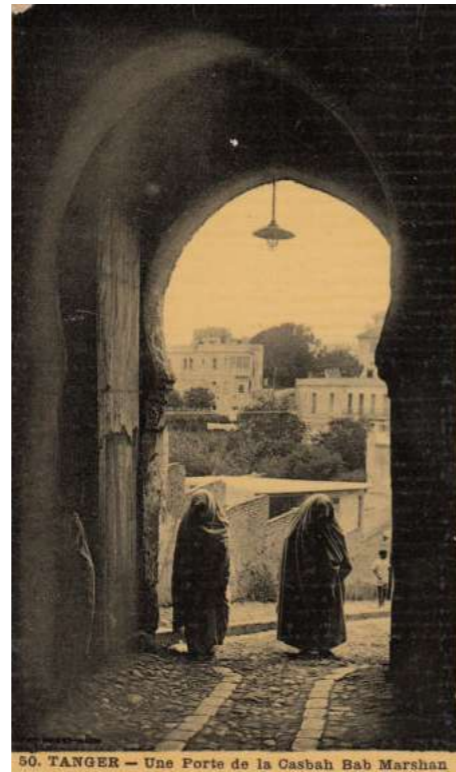

218.9

219.9



214.9

221.9



كما كانت لمعظم الحارات السكنية بواباتها الخاصة بها. فنرى في الصفحة السابقة في الصورة 215.9 من مراكش وعلى يسار الصورة بوابة لحي سكني. ونرى في الصورة 216.9 بهذه الصفحة بوابة تؤدي إلى أحد الأحياء الكبيرة بمدينة فاس. وفي الصورة 217.9 من مراكش نلاحظ بوابة بوسط الطريق على جهة اليمين. والصور الباقية أمثلة من مواقع أخرى: فالصورتان 218.9 و 219.9 من الدار البيضاء، والصورة 220.9 من طنجة. أما بالنسبة للصورة الأخيرة (221.9 وهي من تونس) فنلاحظ وجود بوابة في الجزء الأيمن أسفل الصورة. ولقد أكثر من صور البوابات أختي القارئة وأخي القارئ لأهميتها، فهي رمز للتواجد المستقل ولتربا كيف أن وجودها كان أمراً شائعاً في البيئة التقليدية. وبإبطال مفعولها أو هدمها اندثر التواجد المستقل وأصبح تواجد الأعيان في البيئة تبعياً.

215.9



إن من أهم أنواع البوابات هي تلك التي تفصل الأسواق عن الحارات السكنية. فنرى في الصور الثلاث (212.9 إلى 214.9) ثلاث بوابات من تونس. فالصورتان 212.9 و 214.9 لقطتان إلى السوق من الحي السكني، والصورة 213.9 لقطعة عكسية، أي أنها لقطعة للحي السكني من السوق. وقد لا ترون البوابات هذه الأيام ولكنكم ترون آثارها كالحشبة العرضية التي كانت تدعم درفة الباب. والصورة اليمنى أعلى النص هي من سفرنبولو بتركيا توضح الشيء ذاته.

223.9



السلاسل المتينة. ويجعلون للباب الضبة والضبتين في الخارج والداخل. ويزيدون من الداخل الترباس، وهو خشبة طويلة ينقرون لها بالحائط نقرأ تبيت فيه، فإذا جاء الليل أو خيف أمر سحبها من مقرها بواسطة حلقة في طرفها، فتأخذ عرض الباب أو آخره. ...»⁷⁰ وكان لهذه البوابات حرس أو بوابون يقومون عليها. ولهُؤلاء الحرس واجبات معروفة نصت عليها كتب الحسبة. فليس لهم مثلاً فتح البوابة إلا لمن أسر إليهم بكلمة السر المتفق عليها مع السكان في تلك الليلة، ولا يكون لهم البوح بأسرار السكان، وهكذا.⁷¹

226.9



224.9

السكان طلبوا ذلك بحجة حماية دورهم، فهل لهم ذلك أم لا؟⁶⁶ غير أن معظم البوابات بنيت من أموال الناس أنفسهم،⁶⁷ وفي بعض الأحيان يتبرع من التجار بناءً على طلب السلطات. ففي سنة 864 كثرت السرقات بالقاهرة، فقام الأغنياء ببناء البوابات في الحارات الجديدة خارج السور. وفي سنة 903 أمر والي القاهرة سكان الحارات والأسواق أن يبنوا الدروب فامتثلوا لأمره.⁶⁸

لقد كان الهدف من بناء بوابات الطرق غير النافذة والدروب والعطفات والزنقات والروائع هو تعليم حدود أهل ذلك الطريق أو الحي لاشتراكهم في ملكية ذلك المكان، كما رأينا في الفصل السابع، هذا بالإضافة إلى ابتغاء السكان للأمن. أما الهدف الأساسي من بناء بوابات الحارات والمدن والحارات تترك مفتوحة أثناء النهار وتقفل بالليل. ففي القسطنطينية مثلاً ذكر المؤرخون أن البوابات سنة 302 تركت مفتوحة أثناء الليل لاشتراك السكان في مهرجانات، وذكر أن هذا أمر غير طبيعي (الصورة 222.9). فقد كانت معظم البوابات تغلق بعد صلاة العشاء مباشرة، وبعضها بعد صلاة المغرب، وكانت تغلق أثناء النهار أيضاً حينما تقع اضطرابات سياسية أو حروب أهلية كما حدث في القاهرة سنة 791 وسنة 923.⁶⁹ وكان السكان يبالغون في متانة الأبواب للمحافظة على الحارات والبيوت كما يقول علي باشا واصفاً: «... فيُصْفَحون (أي السكان) الأبواب بصفائح الحديد. ويسمرونها بالمسامير الكبيرة ويفرطحون رؤوسها، ويجعلون بأكتاف الباب

225.9



227.9



لاتزال الطرق غير النافذة 2 و 3 و 4 و 5 في الشكل 11.9 بالصفحة التالية تحتفظ بآثار البوابات كما في الصور. أما الطريق غير النافذ رقم 1 فلا زال يحتفظ ببيوته (الصورة 223.9). والظاهر هو أن البوابة لم تهدم لأن الطريق غير طوي، فلا يشبه الطريق غير النافذ، ولكنه يشبه ساحة متروكة بين الدور الثلاثة من حوله. أما الطريق رقم 4 فيتكون من طريقتين أحدهما خلف الآخر. والصورة 35.7 ص 235 تظهر المدخل الخارجي للطريق (لاحظ وجود الخشبة العلوية للبوابة)، أما الصورة 224.9 فتوضح مدخل الطريق الداخلي على يسار الصورة وبجانبيها باب الدار رقم 9 من الشكل 11.9. والصورة 225.9 هي لمدخل الطريق الداخلي. ولقد زرت نفس الطريق بعد عدة سنوات لأجد أن حال الطريق ازداد سوءاً كما في الصورة 226.9 وهذه إحدى صفات الإزعاف المشتت وهي أنه يزداد سوءاً يوماً بعد يوم. والطريق رقم 5 يشبه الطريق رقم 4، فهما طريقتان أحدهما

ولكثرة البوابات في البيئة التقليدية لم يكثر المؤرخون بتدوينها إلا إذا كانت البوابة غير اعتيادية. فيقول ناصر خسرو في وصف زيارته لأصفهان سنة 444 مثلاً: «... وبها أسواق كثيرة، ورأيت فيها سوقاً من أسواق الصرافين كان بها مائتا صراف. ولكل سوق سور وبوابة محكمة، وكذلك للأحياء والشوارع، ...»⁶¹ كما أن استخدام الفقهاء والمؤرخين للكلمات الدالة على البوابة يشير إلى تطور وتبلور الباب وانتشاره كعين في المجتمع المسلم. فيقول ابن منظور مثلاً في كلمة «الدرب» أنه الباب في السكة الواسعة. ويقول إنه قيل إن الدرب (بسكون الراء) بوابة الطريق غير النافذ، أما درب (بفتح الراء) فهي بوابة الطريق النافذ. ويقول ابن الرامي: «والدرب جرى العرف به عندنا في الشوارع، وما رأيت أحداً أنكر ذلك».⁶² واختلفت استخدامات الكلمات الدالة على البوابات بين الأقاليم والكتّاب من عدة أوجه. فقد استخدم ابن تيمية (وقد عاش في دمشق) كلمة «مشرع» للدلالة على باب في طريق غير نافذ. أما ابن الرامي من تونس فقد استخدم كلمة «درب» ليعني بها بوابة في سكة غير نافذة فيقول: «إن كانت دور مجتمعة في سكة غير نافذة، فأراد بعضهم أن يجعل درباً في أول السكة فليس له ذلك إلا برضى جميعهم».⁶³ ويقول ابن عابدين إن البوابة «في عرف الناس اليوم اسم للباب الكبير الذي ينصب في رأس السكة أو المحلة». أما الونشريسي فقد ذكر نازلة تدل على أن كلمة درب تعني عضادة الباب.⁶⁴ والظاهر هو أن انتشار كلمة الدرب لتعني البوابة على الطريق المخصص لجماعة معينة أدى مع الزمن إلى استخدامها لتدل على الطريق ذاته. فالكثير من الناس الآن يعتقدون أن الدرب هو الطريق لأن الكثير من الكتّاب استخدمها كذلك. فقد وصف المقرئزي دروب القاهرة ويعني بها الطريق لحي جماعة ما، فيقول في وصف درب الأتراك مثلاً: «... أخبرني خادمنا محمد بن السعودي قال: كنت أسكن في أعوام بضع وستين وسبعمئة بدرب الأتراك وكنت أعاني صناعة الخياطة».⁶⁵

222.9



الصورة 222.9 من طنجة سنة 1889م وترينا احتفالاً وأبواب المدينة مشرعة. وقد تكون هذه البوابة هي نفسها في صورتين 115 و 116 ص 35 التي تحدثنا عنها في التغيير.

وبالنسبة لإنشاء البوابات فقد قام السكان بذلك بأنفسهم وبمحض إرادتهم. وهذا واضح من نوازل البوابات. فقد سئل فقيهه مثلاً عن إمكانية بناء الدروب من خراج شهر لحوانيت محبوسة على مسجد في تازة، لأن

الشكل
11.9

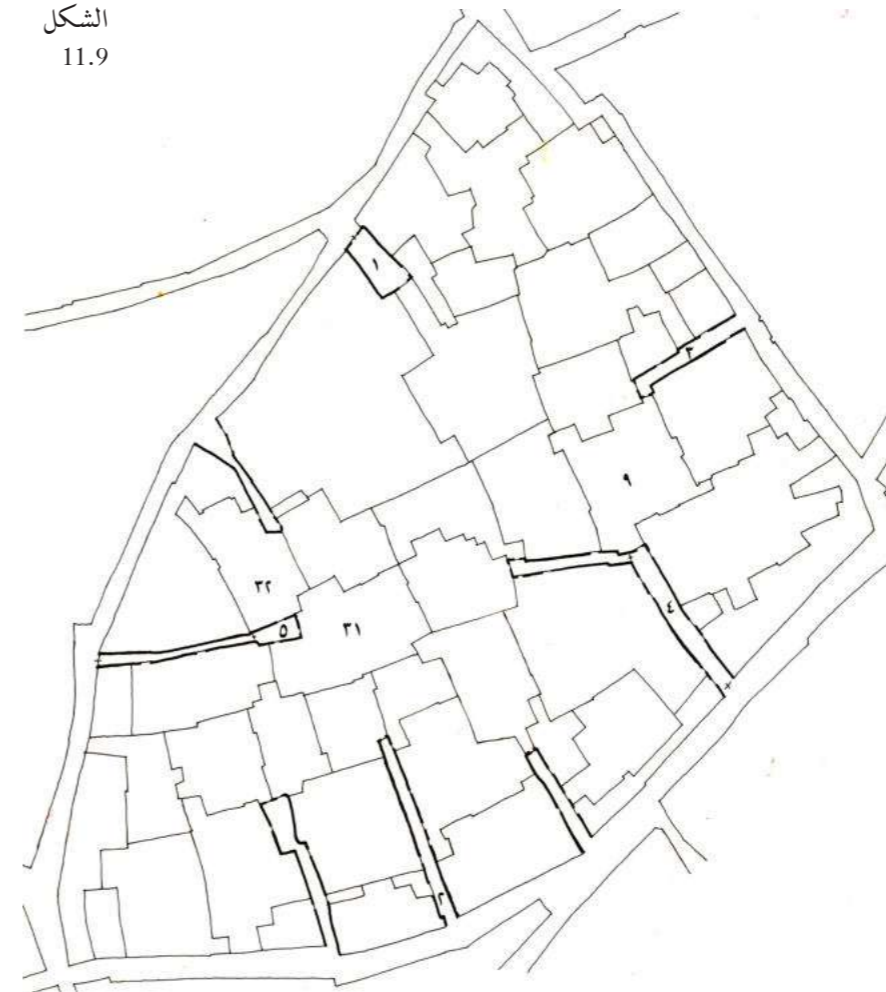

خلف الآخر. ورغم عدم وجود عضائد البوابة الخارجية إلا أن رسومات مركز الحفاظ على مدينة تونس المرسومة سنة 1968م تظهر البوابة. وقد اشترك في ملكية الطريق الداخلي فريقان، أحدهما في الدور العلوي (الدار رقم 31 في الشكل 11.9، والآخر في الدور العلوي (الدار رقم 31 ب في الشكل 16.8 ص 317). وعندما زرت الموقع قال لي أحد الشركاء إن البلدية قامت بنزع باب الطريق في أوائل الستينات من هذا القرن الميلادي وذلك عندما حفرت الطريق لتوصيل المجاري، وعندها قام جارهم الملاصق للطريق (مالك المنزل 32 في الشكل 11.9) بفتح باب إلى طريقهم لأن الطريق أصبح الآن ملكاً للبلدية. وكان يقوؤها المالك بنوع من الأسى لأنه هو وجاره العلوي قد فقدوا ملكية طريقهما. والصورة 227.9 تظهر الجزء الداخلي من ذلك الطريق، وعلى يمين الصورة الباب المحدث الذي فتحه الجار.

الخطوط الأكثر سواداً في الشكل 11.9 من تونس تشير إلى الطرق غير النافذة التي ملكها السكان وسيطروا عليها في الماضي وقد أصبحت الآن جزءاً من أملاك المدينة (الشكل مستخلص من رسومات مركز الحفاظ على المدينة بتونس لسنة 1968م).

ولننظر الآن إلى الكتلة السكنية من تونس، والتي درسناها في الفصل السابق (ص 316) عند الحديث عن التحولات الحطية ولينة الحدود الخارجية للعقارات. ففي هذه الكتلة السكنية ثمانية طرق غير نافذة ذات بوابات (الشكل 11.9). قامت السلطات بهدمها جميعاً إلا بوابة الطريق غير النافذ رقم 1 فلا تزال بمكانها. أما بوابات الطرق 2 و 3 و 4 فقد هدمت إلا أن آثار عضائد بواباتها لا تزال هناك (الصور 223.9 إلى 227.9).⁷²

أخي القارئ: إن ثبوت وجود البوابات من كتب التراث أو من الواقع مسألة مهمة لموضوع المسؤولية. فوجود البوابات حتى أوائل هذا القرن الميلادي يعني أن الأماكن في البيئة التقليدية كانت في الإذعاني المتحد.⁷³ فالمنازل والطرق غير النافذة والدروب والأزقة والحارات والأحياء كانت كلها تحت سيطرة الفرق الساكنة. وهذا يعني أن السلطات سيطرت على القليل من الأماكن العامة في البيئة التقليدية. فيقول جوتين مستتجاً مثلاً

هدم البوابات

لقد قامت السلطات بتكسير البوابات وذلك للسيطرة على الأحياء وبالذات الطرق التي بداخلها. فلأن البوابة رمز للتواجد المستقل فلا بد لها من أن تختفي باندثار البيئة ذات التواجد المستقل. فبدأت معاول الهدم ببوابات المدن: فبعض بوابات المدن والبوابات التي تفصل بين الأسواق لا تزال قائمة ونراها حتى اليوم، إلا أنها لا تستخدم في أيامنا هذه. ولكنها تركت لتكون تحفاً ينظر إليها المارون دون ما أدنى تساؤل: لماذا انتشرت البوابات في الماضي ولماذا اختفت اليوم؟ فهم يعتقدون أن البوابات ما وجدت إلا لأن السكان لم يأمنوا على أنفسهم من بعضهم البعض، أما الآن فالوضع اختلف، فلا داعي هناك إذا لهذه البوابات. وأما بالنسبة لبوابات الحارات فقد اندثرت بتدخل السلطات: فقد بدأت السلطات بهدم بوابات الحارات لتبعثر المسؤولية بين أفراد الفريق المسيطر لكثرتهم، فهي البوابات الخارجية، وبإمكان أي باحث تحديد أماكنها من آثار عضائدها ومصارعها على الحوائط والأسقف (الصور 228.9 إلى 233.9). أما بالنسبة لبوابات العطفات والطرق غير النافذة فلم تتمكن السلطات من هدمها إلا في وقت قريب، فبعضها لا يزال قائماً إلى يومنا هذا، وذلك لأنها كانت تحت سيطرة عدد أقل من السكان، فلم تتمكن السلطات من هدمها لتركز المسؤولية بين أفراد الفريق المالك المسيطر لقلّة عددهم ولوقوفهم في وجه السلطات. لذلك نرى بوابات الطرق غير النافذة أو نرى آثارها اليوم، أما بوابات الحارات فيمكننا التحقق من وجودها من كتب التراث أو من الصور القديمة. وأول تدخل للسلطات نعلمه لكسر الأبواب حدث على يد الفرنسيين في مصر (ولعله حدث في الجزائر قبل ذلك): فقد كسروا بوابات الطرق النافذة، ثم بعد ذلك كسروا بوابات الطرق غير النافذة. فيقول الجبرقي في هذا: «في سنة 1213 - 1798م شرع الفرنسيون في تكسير أبواب الدروب والبوابات النافذة، وخرج عدة من عساكرهم يخلعون أبواب الدروب والعطف والحارات. كما خلعوا أبواب الدروب غير النافذة أيضاً، ونقلوا الجميع إلى بركة الأزبكية عند رصيف الخشاب. وفي جمادى الأولى من تلك السنة خلعوا أبواب الدروب والحارات الصغيرة غير النافذة، وهي التي تُركت وسومح أصحابها وبرطلوا عليها. وكذلك دروب الحسينية،

ونقلوها إلى ما جمعه من البوابات بالأزبكية، ثم كسروها وباعوها للوقود».⁷⁵ وفي أوائل القرن التاسع عشر صدرت الأوامر بنزع البوابات بحجة استتباب الأمن وذلك بعد أن تقرر أن يكون بيد كل إنسان تذكرة محتومة بختم مصر يقدمها عند الانتقال من بلد لآخر.⁷⁶ وهذا ما حدث في معظم الدول العربية الأخرى. وعندما كُسرت البوابات أصبحت الأماكن خلف تلك البوابات أماكن عامة لجميع الناس وتملكها السلطات. وهذا أدى إلى زيادة نسبة المناطق العامة التي وضعت في الإذعاني المشتت في المدينة مقارنة بالعقارات الخاصة، وبهذا ازدادت مسؤوليات السلطات لأن القرارات آلت إليها.

ومن الأمثلة الأخرى لاندثار التواجد المستقل أسماء المناطق في البيئة العمرانية. فإذا كانت البيئة التقليدية مكونة من خطط في الإذعاني المتحد وتفصل بينها بوابات، فلا بد وأن تكون أسماء الحارات والأسواق والساحات والطرق غير النافذة والعطفات دالة على هويات السكان. وهذا الذي كان. فأسماء الأماكن والخطط في البيئة التقليدية كانت وصفية تصف السكان أو الموقع، وتشعرك أخي القارئ بوحدة واستقلالية سكان ذلك المكان أو تلك الخطة كحارة الأكراد أو درب النجارين، وهكذا. فجميع الأسماء التي ذكرها البلاذري مثلاً ذات طابع خطي. فهو يعطيك اسم الخطة ثم اسم الساكنين فيه أو اسم رئيس تلك الجماعة الساكنة فيه. ويفعل ذلك في كل عناصر البيئة كالأسواق والرحاب.⁷⁷ وهذا ينطبق على جميع المؤرخين. فيقول المقرئ مثلاً: «درب الأسواني ينسب إلى القاضي أبي محمد الحسن بن وهبة الله الأسواني...». وكانت الأسماء في أحيان أخرى تدل على موضع ما، أي أنها تصف وضع الخطة في المدينة، كخطط «بين القصرين». والعجيب أن هذه الأسماء استمرت رغم تغير السكان أو تغير حال المكان. فيقول المقرئ في وصف الرحاب: «... إعلم أن الرحاب كثيرة، ولا تتغير إلا بأن يبني فيها فتذهب ويبقى اسمها، أو يبني فيها ويذهب اسمها ويجهل، وربما انهدم ببيان وصار موضعه رحبة أو دار أو مسجد...».⁷⁸

أي أن السكان في البيئة التقليدية هم الذين وضعوا أسماء الخطط بناءً على هوية ساكني الخطط أو مواضع تلك الخطط أو وصف حالها، لذلك سهّل على السكان معرفة هذه الخطط وحفظها وتداولها. أما في البيئة المعاصرة فقد

وضع ممكن بالنسبة لإمكانات السكان الاقتصادية والتقنية آنذاك. ومن جهة أخرى، ففي التواجد المستقل في البيئة التقليدية لم تقم السلطات بصيانة الأماكن التي لا تملكها، ولكنها وضعت وسائل انبثقت من الشريعة وُرعت بموجبها مسؤولية بناء وصيانة تلك الأماكن والأعيان على الفرق المستوطنة التي اهتمت بما تملك. فكيف إذا وزعت المسؤولية بين أفراد تلك الفرق المسيطرة على الخطط؟

كانت هناك عدة قواعد اتبعت لتوزيع المسؤولية المشتركة للمدينة: أولى هذه القواعد هي أن على كل فرد أن يشارك في بناء وصيانة الأعيان العامة ذات النفع الجماعي كسور المدينة، لأن بناءها وصيانتها ضرورية قطعية للجماعة (الصور 234.9 إلى 237.9). ففي عام 792 مثلاً قام سكان حلب، إما باختيارهم أو رغماً عنهم، بإعادة بناء سور المدينة.⁸⁰ وقد أقتى موسى العبدوسي بجواز بناء سور مدينة فاس من أموال الأحماس. أما إذا لم تكن هناك أموال فقد اختلفت الآراء بين إجبار الناس على البناء وعدمه بناءً على مدى ضرورة العين.⁸¹ فقد أجاب ابن القاسم البرزلي مفتي تونس (ت 844) عن صيانة سور المدينة وقال: «الحمد لله وحده، أما إن كان سور البلد هو حائط الدار كما هو في بعض القصور ويخاف على البلد منه إن هو لم يبن، فيجب على صاحب الدار أن يبن أو يبيع من يبن. وأما إن كان السور مستقلاً بنفسه والدار مستندة إليه، أو من قريب منه، والبلد يخاف عليه مما وقع، فإن كان للسور حبس صير إليه ووجب طلبه لجميع أهل البلد حتى يصلحوا ما انتكَم من السور، وكان من قام به محتسباً أحدهم (كذا). وإن لم يكن له حبس وفرض البلد أنه يخاف على جميع البلد منه، فإنه يفرض صلاحه على كل من له ملك فيها أو له مال لا يصونه إلا السور، يفرض ذلك على قدر الأموال ويصلح به السور، أو يبيع ممن يشارك هؤلاء في البناء...»⁸² وهناك آراء بعدم الإيجار إذا لم يكن هناك ضرر قاطع على السكان كما في صيانة المسجد. فقد سئل ابن أبي زيد (ت 310) عن تهم عليهم مسجدهم، فهل يجبروا على بنائه؟ فأجاب: «إن لم يبنوه قادرين أئمو ولا يقضى عليهم به...»⁸³

وثانية هذه القواعد هي أن المهام التي يمكن توزيعها بين السكان وهي لصالح العامة ولم تعتبر ضرورة قصوى كإضاءة المدينة ومكافحة الحريق فقد وزعت بين الفرق

تدخلت السلطات في تسميتها وغيرها من أسماء خِطية إلى أسماء ذات خطوط مستقيمة أو منحنية كشارع الملك الحسن أو طريق الجمهورية. ففي عام 1262 صدر أمر في مصر وضح أسماء الشوارع في سلسلة من البنود، فالبنود الثالث والعشرين مثلاً يقول: «إن الطريق الممتدة من باب درب أبي الليف إلى شارع الشيخ ريجان، تسمى بشارع حارة السقاين،...»⁷⁹ وهكذا غيرت أسماء الخطط إلى أسماء ذات خطوط حتى يسهل للأغراب دخول الحارات تأكيداً لانعدام استقلالية الأحياء السكنية.

وللتلخيص أقول: لقد كانت نسبة الأماكن العامة في البيئة التقليدية قليلة جداً مقارنة بمساحة المدينة، وكانت المسؤولية واضحة في جميع الأماكن في تلك البيئة لأنها في أيدي الفرق الساكنة. أي أن البيئة كانت مستقرة من حيث المسؤولية. وعلى النقيض من ذلك، نجد أن البيئة المعاصرة تعكس سيطرة وهيمنة السلطات الشديدة على المناطق العامة. فجميع الأماكن الخارجية عن المنازل تعتبر مناطق عامة تملكها وتسيطر عليها السلطة المركزية، ولا أثر للبوابات فيها، ويندر وجود الطرق غير النافذة، وشوارعها فسيحة، فهي إذاً بيئة منظمة، إلا أن جميع أعيان هذه المناطق في الإذعاني المشتت. فهي برغم تنظيمها ليست بالضرورة بيئة مستقرة. ولا بد وأن يكون لكلا التركيبين المختلفين للمدينة تأثير كبير على مبادرات السكان وتصرفاتهم، وهذا يؤثر على مدى اهتمامهم وإهمالهم لبيئتهم مما يؤثر على نوعية البيئة، وهو موضوعنا القادم.

المبادرة والمسؤولية

لقد أثبتنا الفرق بين البيئتين التقليدية والمعاصرة من حيث المسؤولية وتمتع الفرق بها. والآن نأتي لمرحلة ثانية وهي نوعية البيئة مقارنة بمبادرة الأفراد واهتمامهم بالبيئة. لقد قلت سابقاً أن هناك غريزة قوية لدى البشر بالاهتمام بما يملكون أكثر مما لا يملكون، ولعل أفضل مثل لتوضيح هذا هو اليتيم: فشتان بين معاملة عموم الناس لأبناء الآخرين ومعاملتهم لأبنائهم. لذلك نتوقع أن يكون اهتمام السكان كبيراً جداً بكل من الخطط والأعيان داخل خطط المدينة التقليدية. ولأن جميع خطط المدينة في الإذعاني المتحد، فحال المدينة لا بد وأن يكون في أفضل

230.9



231.9



232.9



233.9



228.9



229.9



نرى في الصورتين 228.9 و 229.9 بوابة من طنجة قد أزيلت. فهي واضحة في الصورة القديمة (229.9) على السور بيمين الصورة. والصورة 230.9 من تونس ترينا باباً قد خلع وألقي جانباً. لاحظ وجود اللسان الخشبي على الباب الملقى بالأرض والذي يدخل عادة في ثقب العضادة الخشبية كما في بين الخشبة التي بالصورة 231.9 من سيدي بوسعيد. والصورة 232.9 ترينا منظرًا مألوفًا لعضادة خشبية تحت قوس المدخل. وبإمكان الباحث التعرف على الفريق المسيطر من وضع هذه العضادات عن طريق معرفة جهة فتح الباب، فالباب يفتح للداخل عادة وهو الموقع الذي يسكن فيه الفريق المسيطر. والصورة الأخيرة (233.9) من تطوان ترينا الشيء ذاته إلا أن هناك مقعداً بجانب البوابة، وهذا أيضاً منظر مألوف بجانب الكثير من البوابات. فعادة ما يجلس هناك بعض السكان أو يجلس حارس إذا ما وجد للقيام بذلك تطوعاً أو استتجاراً.



إن إحدى قواعد توزيع المسؤولية في البيئة التقليدية هي أن يشارك كل فرد في بناء وصيانة الأعيان العامة ذات النفع الجماعي كسور المدينة لأنها ضرورة للجماعة إن لم توجد مصادر دخل (كالأوقاف مثلاً) لفعل ذلك. والسور مثال يستفاد منه في طريقة توزيع الأعباء بين السكان وبهذا يشعر السكان أن السور منهم وهم، فلن يتركوا أحداً يعبت به لأنهم يعلمون أن صيانتهم ستقع عليهم. أي أن السور دُفع للإذعان المتحد ولكن بفريق كبير نظراً لطبيعته. والصور أمثلة على هذه الأسوار. فالصورتان 234.9 و 235.9 لسور الرباط، والصورتان 236.9 و 237.9 لسور تازة بالمغرب (لاحظ أن السور في الصورة 237.9 على يسار الصورة).



ذات الشأن. فيقول أحد المستشرقين مثلاً إنه خلال الحكم المملوكي «بدلاً من تجميع الضرائب من المدينة بالكامل، فقد أقيمت المسؤولية على أصحاب الشأن مباشرة. فقد أمر أصحاب الدكاكين في المدينة على سبيل المثال بكنس الشوارع ورش الماء عليها...». وقد أمر أصحاب الحوانيت في القاهرة سنة 383 بوضع أزيار مملوءة بالماء لمكافحة الحريق. وعادة ما تحوي كتب الحسبة فصولاً عن إجبار أصحاب المحلات للتأهب للحريق. وقد أمر الحاكم بأمر الله سنة 391 بأن يقَدَ الناس القناديل في سائر مصر على جميع الحوانيت وأبواب الدور والمحال والسكك الشارعة وغير الشارعة.⁸⁴ وقد كان رش الماء بين يدي الحوانيت وتنظيف كل مالك حانوت لتلك المنطقة أمراً شائعاً في المدينة التقليدية، فهذا واضح من نوازل الرّش، فهل



من الآبار فيضّر بالمارة، فأجاب: «إذا كان زوال ذلك مصلحة أجبروا على زواله، ويزيل كل قوم ما يقابلهم، ويمنع إجراء النجاسة في الطرق وفاعل ذلك مأثوم».⁸⁷ لاحظ أخي القارئ أنه لم يقل إن السلطات تفعل ذلك، ولكنه قال «كل قوم».

وبالنسبة لمخلفات العقارات الخاصة فهي بالتأكيد من مسؤوليات السكان، وعليهم التخلص من فضلاتهم دون الإضرار بغيرهم. فلا يكون للسكان مثلاً إخراج ماء الغسيل إلى الطريق لأنه يضر بالمارة. ولقد نزلت هذه بالقيرون حيث أن بعض السكان كانوا يخرجون ماء الغسلات (ماء غسيل الملابس والمطبخ) من ثقب تحت الأرض تحت باب الدار فتسيل إلى الشارع. فيقول ابن الرامي أنه عندما رأى ذلك أخبر القاضي، فأمر القاضي أنه من لم يسد مجاري داره التي تسيل إلى الزقاق أدبته. «فمنهم من سد ومنهم من بقي على حاله فجاز يوماً فوجد خادماً تغسل سقيفة دار والماء يسيل إلى الزقاق فبعث إلى صاحب الدار وضربه نحو الثلاثين سوطاً وطوفه في الزقاق». وقد سئل بعض الفقهاء عن أرض خربة لرجل وسط دور يُلقى فيها الزبل ولا يُعرف الذي يلقيه. فقال جار الخربة لصاحب الخربة إن الزبل بالخربة قد أضر حائطه. فأجاب صاحب الخربة أن ذلك ليس من فعله وأنه يشتكي من أذاه أيضاً. فأجاب المديوني: «بأن على جميع من جاور الخربة رمي زبلها على عدد ديارهم، أو على عدد الساكنين في الدار على الخلاف في كنس المراحيض، ولا يضر سكوت صاحبها».⁸⁸

ويمكننا إدراج الطريق تحت هذه القاعدة، فعدم استواء الطريق ليس من فعل السكان، لذلك لم يجبروا على تمهيدته شرعاً رغم أن السلطات أرغمت الناس على تمهيد طرقهم أحياناً. فقد أجبر السلطان الغوري سكان القاهرة سنة 909 مثلاً على تمهيد الطرق وتعييدها.⁸⁹ وهذا السلوك للسلطات أمر طبيعي لأنهم لا يملكون الطرق، فلماذا يقومون بتمهيد ما لا يملكون، بل يأمرون السكان للقيام بذلك. لذا فإن الشريعة لم تدرغام السكان على إصلاح شيء لم يكن تلفه بفعلهم. فيذكر ابن الرامي نازلة فيقول: «وكانت خارج بلدنا طريق إذا نزل عليها المطر لا يقدر أحد أن يمر عليها، وكانت عليها بلاد (بساتين) كثيرة، فأعلمت القاضي ابن عبد الرفيح بذلك، إذ كان لي

النظر في الطريق فقلت له: يا سيدي، الطريق الفلانية لا يقدر أحد يجوز فيها في زمن الشتاء، فعسى تأمر أهل البلاد الذين هم قريبون من الطريق يفرشون فيها من الحصى عرض خمسة أشبار يكون الناس يمشون فيها، ويصلح بذلك الطريق. فقال: لا يجب عليهم ذلك. وقال: لمن هي البلاد الفلانية؟ فقلت: لفلان، فقال: ابعث لي وكيلها. فجاء وكيل البلدة فوعظه وندبه إلى فعل الخير وقال له في جملة ما قال: رجل أزال شوكة من الطريق فشكر الله له ذلك وغفر له، وأنت إن كنت سبياً إلى إصلاح الطريق فترجو الله يغفر لك. ولم يأمره وإنما ندبه إلى فعل الخير، فلو كان إصلاحها على أحد لأمره بذلك أمراً على الوجوب».⁹⁰

ورابعة هذه القواعد وأخيرها هي أن اشتراك الأفراد في صيانة العين أو المكان وما تتطلبه من مسؤوليات هي من مسؤولية جميع الشركاء في ذلك المكان أو تلك العين. والاختلافات بين الفقهاء هو في طريقة توزيع المسؤولية بين الشركاء وليس فيمن يقوم بهذه المسؤوليات، فهذا أمر مفروغ منه. فكيف يكون إصلاح قنطرة ماء تهدمت ووراؤها بساتين مثلاً (الصورة 238.9)؟ هل إصلاحها على قدر الانتفاع منها، أم على مساحة أرض كل بستان، أم على قيم أموال المنتفعين منها؟⁹¹ ولعل الطريق غير النافذ مثال جيد للاشتراك في تحمل المسؤولية. فكيف تكون الشراكة



لقد كان إصلاح قناطر الماء والعبارات والسدود على أولئك المستفيدين منها لا على السلطات. وهنا أيضاً تأتي الشريعة بقواعد توزيع المسؤولية على المستفيدين من تلك الأعيان وما شابهها من أعيان ذات استفادة معينة لجماعة محددة. والصورة مثال توضيحي لجسر بين الأراضي الزراعية بالمغرب العربي، فمسؤولية صيانتها على الساكنين خلفه.

بين السكان إن هم أرادوا بناء باب على فم الطريق مثلاً، هل هي على قدر الأموال أم على قدر الدور؟ هناك رأيان في المذهب المالكي، أحدهما أنه على قدر الأموال وهو لابن الغماز (عين قاضياً على تونس سنة 718)، لأن التحصن ببناء البوابة إنما هو من السرقة، والفقير لا يخشى من السرقة. والرأي الآخر هو على قدر الدور لأن الدار يُزاد في ثمنها بعد التحصين. ولكن هل يُجبر أحد الشركاء على فعل ما إذا رفض واتفق الآخرون؟ ففي نوازل ابن الحاج (ت 529) من المذهب المالكي أنه إذا اتفق الجيران على استئجار من يحرس زرعهم أو جناتهم فأبي بعضهم ذلك فإنه يجبر على الاستئجار معهم، «وكذلك قضى ابن عتاب في الدرب يتفق الجيران على إصلاحه ويأبى بعضهم من ذلك، فإنه يجبر من أبي على أن يؤدي ما وجب عليه من إصلاح الدرب مع جيرانه». وهناك رأي آخر يقول أن من رفض من الشركاء لا يجبر (سيطرة جماعية). قال ابن الرامي: «وقد نزلت هذه المسألة عندنا كثيراً، فسألني بعض أهل درب أرادوا إصلاح درهم أن نفرض عليهم ما يصلحون به درهم، ويجبر من أبي أن يؤدي مع جيرانه ما يلزمه، فأخبرت بذلك القاضي ابن عبد الرفيع: هل يجبر من أبي أن يؤدي ما يلزمه؟ فقال لي: لا يجبر أحد على ذلك ولا يصلحون شيئاً من الدرب حتى يجتمعوا على ذلك»⁹² والظاهر هو أن أكثر الفقهاء لا يجبرون الشريك على فعل ما لا يريد (سيطرة إجماعية). فيقول الشافعي: «وإذا كان النهر بين قوم فاصطلحوا على إصلاحه ببناء أو كبس أو غير ذلك على أن تكون النفقة بينهم سواء فذلك جائز. فإن دعا بعضهم إلى عمله وامتنع بعضهم لم يجبر الممتنع على العمل إذا لم يكن فيه ضرر. وكذلك لو كان فيه ضرر لم يجبر، والله أعلم. ويقال لهؤلاء إن شئتم فتطوعوا بالعمارة يأخذ هذا ماء معكم، ومتى شئتم أن تهدموا العمارة هدمتموها وأنتم مالكون للعمارة حتى يعطيكم ما يلزمه في العمارة ويملكها معكم، وهكذا العين والبئر». ومن المذهب المالكي قال المعلم محمد: «ونزلت عندنا في قوم أرادوا أن يحصنوا منزلهم فاختلفوا في الغرم كيف يكون بينهم. فوقفوا إلى القاضي وطلبوا منه من يفرض لهم، فأمرني بذلك. فخرجت معهم، فسألتهم عما يريدون من التحصين. فقالوا: نريد أن ندور ببلادنا حفيراً أو ستارة. فجعلت لهم الفرض في ذلك على ذوي الأموال يكتبون الأول والثاني والثالث، فالغني يزداد عليه

والفقير يخفف عنه. فأخبرت بذلك القاضي وما فرضت لهم. فقال لي: لا سبيل إلى ذلك، وإنما هو الفرض على ما يجتمعون عليه ويرضونه، إما على ذوي الأموال أو على ذوي الديار، ولا يكلفون بشيء إلا ما يرضونه ويجتمعون عليه بغير تكليف». إلا أن الكاساني من المذهب الحنفي يقول بإجبار الشريك إذا خربت الأعيان المشتركة وكانت هناك ضرورة للاشتراك في إصلاحها كالبئر المشترك والدولاب المشترك والحمام المشترك ونحو ذلك (أي سيطرة جماعية). فيقول: إن امتنع «أحدهما عن العمارة يجبر الآخر على العمارة لأن هناك ضرورة، لأنه لا يمكن الانتفاع به بواسطة القسمة لأنه لا يحتمل القسمة، والترك لذلك تعطيل الملك وفيه ضرر بهما، فكان الذي أبي العمارة متعتاً محضاً في الامتناع فيدفع تعنته بالجبر على العمارة،...»⁹³ ويقول ابن نجيم (ت 970) أيضاً من المذهب الحنفي: «ومما بنوه على العرف أن أكثر أهل السوق إذا استأجروا حراساً وكره الباقون فإن الأجرة تؤخذ من الكل،...»⁹⁴ أخى القارئ، برغم هذه الاختلافات بين الفقهاء إلا أن هناك اتفاقاً على أن صيانة وإصلاح خطط المدينة التقليدية، سواء كانت سكنية أو طرقات، أو كانت أعياناً كالجسور والمساجد، هي من مسؤوليات الفرق الساكنة والاختلافات هي في كيفية توزيع ذلك. أي أن فرق التواجد المستقل هي التي بادرت إلى القيام بمتطلبات البيئة في جميع المستويات من المنزل إلى الطريق. ولكن هل كان هذا هو الحل الأفضل بيئياً للسكان؟

أقول: إن القواعد السابقة التي ألفت المسؤولية على فرق التواجد المستقل أنتجت أفضل حل بيئي في ظل معطيات ظروف المكان والزمان لسكان تلك البيئات (تذكر أخى القارئ ما قلناه في الفصل الرابع عن الشكل 5.4 ص 122). فالحللول التي نراها اليوم في البيئة التقليدية هي الأفضل لسكان ذلك الوقت. ولكنك قد تقول إن البيئة التقليدية قذرة جداً ولا تُحتمل، فهي في منتهى القوضي، فالقنوات المكشوفة التي نراها اليوم في البيئة التقليدية غير صحية وتساعد على تفشي الأمراض (الصور 239.9). فأجيب: هذا صحيح، ولكن المشكلة هنا ليست مشكلة متعلقة بنماذج المسؤولية، ولكنها مشكلة في التقنية. فهذه القنوات السيئة التي نراها الآن هي أفضل حل لذلك الوقت إذا ما أخذنا في اعتبارنا عامل فقر السكان وضعف



الصورة 239.9 من دكا بينجلادش وترينا قناة للفضلات بعرض الطريق (لصور أخرى انظر إلى الصورة 4 ص 14، والصورة 26 ص 18، والصورة 106.9 ص 363).

إمكاناتهم التقنية عند بناء هذه القنوات مقارنة بآمانا هذه، فأنت تحكم على شيء قد مضى وتراه الآن. ليس هذا فحسب، ولكن هناك انفجار سكاني على حساب البيئة التقليدية. فسكان مدينة لاهور التقليدية المسورة مثلاً ازداد من خمسين ألفاً في عام 1850م إلى حوالي خمس مائة ألف في عام 1982م، وسكان مدينة فاس ازدادوا من واحد وثمانين ألفاً سنة 1962م إلى أربع مائة وتسع وأربعين نسمة في عام 1982م، وهذا أثر بصورة سلبية جداً على المدينة التقليدية.⁹⁵ فما تراه اليوم من قنوات بُنيت لأولئك السكان، وليس لهذا العدد الضخم الذي يسكن بها الآن. فبالطبع عندما نستخدم معايير تقنية اليوم للحكم على بيئة كان المفروض أن تحتمل عُشر سكانها الحاليين فإن المقارنة ستكون مححفة في حق البيئة التقليدية وفي حق نماذج المسؤولية. ففي العالم الإسلامي، تدفق الناس من الأرياف، وبالذات الفقراء منهم، على المدن بحثاً عن العمل وسكنوا المدن التقليدية، فلم تتمكن السلطات من التعامل مع الوضع والسيطرة عليه من جهة، ومن جهة أخرى فقد فقد السكان الأصليون السيطرة على البيئة التقليدية، فالفريق المستوطن أصبح مشلولاً، وبذلك ساء حال البيئة التقليدية. ولهذا نجد الكثير من الكتاب والمهنيين يُحطّون في استنتاجاتهم، وتُظلم معهم البيئة التقليدية. وقد واجهت هذه المسألة مع الكثير من الزملاء. فقد قال لي أحدهم يوماً: إن مبادئ البيئة التقليدية لا يمكن تطبيقها اليوم. قلت: لماذا؟ قال: أخبرك بحادثة، لقد كان لنا منزل في منطقة تقليدية، وأراد جارنا تعليية بناءه، فحاولنا منعه، ولكننا لم نتمكن، وبعد تعليية داره مال

جداره على حائطنا مما أدى إلى شرح حائطنا. قلت: ولماذا لم تتمكنوا من إيقافه وإزالة الضرر، فهو قد دخل بجداره على حدود ملككم. قال: لأن لديه ترخيص من البلدية. قلت: هذه هي المشكلة، فأنت تخلط بين تفكيرين. فأنت لم تتمكن بعد من الخروج من تفكيرك الذي يتقبل الوضع الحالي، وتريد أن تحكم على البيئة التقليدية من خلال منظار اليوم. ففي هذا المثال الذي طرحته لم تكن بيدك أنت وأهلك الصلاحية لمنع جاركم من بناء جداره الذي مال عليكم، لأن جاركم قد حصل على ترخيص من البلدية. فانتبه أخى القارئ لمثل هذه الشبهات ولا تحكم على البيئة من خلال معطيات ومتطلبات البيئة المعاصرة، ولا تخلط بين النماذج الإذاعية والمسائل الأخرى كالفقر وسوء التقنية. ولكن إذا كانت قواعد توزيع المسؤولية المشتركة هي الأنسب للبيئة التقليدية، فهل بالإمكان تطبيقها في البيئة المعاصرة؟ أقول: نعم، أتخ لي الفرصة أخى القارئ واقرأ التالي بتمعن.

البنية الأساسية

لقد قلنا بأن جميع أعيان البيئة التقليدية وضعت في الإذعاني المتحد. وهذا ينطبق أيضاً على البنية الأساسية infrastructure فهي قد وضعت أيضاً تحت سيطرة الفريق المالك المستخدم. وكلنا نعلم مدى أهمية البنية الأساسية لنوعية البيئة عموماً، لذلك نقول إن نوعية البنية الأساسية في البيئة التقليدية كانت من نتاج الفرق المستوطنة وكانت تحت سيطرتهم لأنهم هم الذين استخدموها، فلا يمكن لأحد من السكان الجدد مثلاً استخدام البنية الموجودة دون إذن المالكين المستخدمين لها لأنها في الإذعاني المتحد، وهذا يعني أنها لم تكن في يوم ما مستتهكة أو أنها حُملت ما لا تطيق. فقد كانت هناك أعراف مستتقة من الشريعة أعطت السكان الحق في منع من أراد استخدام بنيتهم الأساسية، وهذا بالتالي سيطر على الكثافة السكانية للمدينة التقليدية، فكيف حدث ذلك؟ لنعطي مثلاً واحداً: كانت للدور قنوات في الطرقات تجري فيها الفضلات من مياه الغسيل غير النجسة مثل ماء الوضوء وماء غسيل الأواني والملابس ونحوه، وكانت تسمى هذه القنوات بقنوات ماء الغسيل والثفل (الثفل هو الفضلات الثقيلة التي قد تسد

القنوات).⁹⁶ فإذا بنى رجل داراً أو رفع بنيانه وأراد توصيل قناة مبناه المحدث إلى القناة التي في الطريق أو أراد تغيير مجرى قنواته فليس له إجراء فضلات داره إلى قناة السكان إلا بموافقتهم، وعليه أن يدفع لهم ما يخصهم من الإنفاق في تلك القناة إن هم طالبوه بذلك. وإذا كانت القناة تشق دار رجل فعليه أن يحصل على موافقة مالك تلك الدار أيضاً.⁹⁷ وبالطبع، فلن يوافق السكان الذين يملكون القناة على إجراء ماء جارهم الجديد إذا لم تكن القناة تحتل إجراء الماء، وذلك لسبب منطقي هو أن تنظيف القناة وكسها من مسؤوليات السكان المستخدمين للقناة، أي أنها من مسؤولياتهم هم. وهنا ظهرت مسائل فقهية حول كيفية توزيع مسؤولية تنظيف القناة، هل هي بكبر الدار أو بعدد سكانها أو موقعها من القناة؟ تأمل أخي القارئ بعناية قول ابن الرامي في توزيع مسؤولية تنظيف القناة بين الشركاء في تونس. يقول ابن الرامي بعد ذكر الآراء المختلفة بشأن كس القناة أن الغرم (ما يلزم على السكان أدائه) في تنقية القناة يكون «على الجاهج من كثرة العيال وقتلهم، لأن أول صاحب دار في الزنقة أو في الدرب يقول: إنما نؤدي مثلما يؤدي صاحب آخر دار في الزنقة، لأن الغرم بيننا على قدر ما في داخل القناة من الثفل، والثفل من سببي وسببه قدر واحد فأؤدي مثله. وكذلك يقول الثاني والثالث. فنقول: هذه القناة لا تخلو إما أن تكون أرضها منحدره بحيث لا يستقر في قاعها شيء إلا بسبب يحدث فيها، أو تكون أرضها راقدة بحيث لا ينطرد منها إلا اليسير، فهي عندي مثل الكنيف يكون الغرم فيها على قول ابن وهب وأصبغ في تنقية الكنوف على قدر الجاهج من كثرة العيال وقتلهم، ولا فرق بين الدار التي تكون في أول الزقاق أو في آخره، لأن الثفل إنما يصل حيث يصيب الماء الترويح. فإن أصاب الترويح إلى خلفه أو أمامه يقف حيث يخرج من الوجهين بحيث ما قلنا لأنها تمتلئ. وإن كانت القناة في أرض منحدره بحيث لا يستقر فيها شيء لانحدارها فلا يخلو أيضاً أما أن تكون مملوءة من أولها إلى آخرها، أو مملوءة من أولها وفارغة من آخرها أو بالعكس. فإن كانت الأولى فالغرم فيها ما قدمناه من الجاهج. وإن كانت الثانية فالغرم فيها كذلك، ولا غرم على الأخيرين باتفاق، ولا خلاف في ذلك. وإن كانت في آخرها مملوءة وفي أولها فارغة فالغرم فيها على الأولين والأخيرين لأن

الأخيرين يقولون: لولا ما يصل إلينا من دوركم لم يكن عندنا إلا قدر ما عندكم، فأثقالكم سدت علينا. فيلزمهم الأداء جميعاً على الجاهج بالسوية، وليس على عدة الديار، ولأنه قد يكون في دار عشرة أنفس وفي دار أخرى نفسان، فلو كان على عدد الديار لكان على نفسين أكثر مما على العشرة. وإن كانت القناة التي في الشوارع ممتلئة، والتي في الزنقة مسرحه فننظر القناة التي فيها فارغة ليس فيها ثفل لزمهم أن يؤدوا مع أهل الشوارع بالسوية على عدد جاهجهم، لأن جميع فحلهم يستقر عند أهل الشوارع فيؤدون معهم. وإن كان في قنواتهم شيء من الثفل يؤدون ما عليه، إن كانت ممتلئة فيسمكون منه قدر ما يرمي ذلك في قنواتهم، ويرجع الباقي إلى أهل الشوارع. فإن أرادوا أن يفتحوا لأنفسهم، وإلا استغنوا بترويحها. وإن كانت قناة الزقاق والدرب مملوءة، وقناة الشوارع مسرحه، لزم أهل الزنقة أو الدرب أن يفتحوا لأنفسهم خاصة، ولا يؤدي معهم أهل الشوارع شيئاً، والأداء من حد الخندق».⁹⁸

هل رأيت أختي القارئة وأخي القارئ كيف أن المجتمع المسلم أوجد طريقة لتوزيع صيانة هذه البنية الأساسية؟ ألا تتوقع الآن أن لا تزيد كثافة البيئة السكانية على كثافة البيئة البنائية في البيئة التقليدية لأن السكان هم المسيطرون على القنوات، ولأن هذه الزيادة سترهقهم بالتنظيف؟ لذلك نتوقع أن تكون هناك استقرارية في الكثافة السكانية مقارنة بالكثافة البنائية لأن من أراد البناء سيفكر في خدمات ما بناه من تصريف فضلات وجلب ماء ونحوه. فإن تمكن من حل مثل هذه العقبات وتلافي ضرر الآخرين فله البناء، وبهذا حل مشكلته دون الإضرار بالبيئة، وإلا فعليه أن يتعامل مع الفريق المستوطن، فإن كانت المنطقة والبنية الأساسية تحتل زيادة في الكثافة فسيتمكن من البناء، وإلا فإنه سيمنع. أي أن مبادئ الشريعة سيطرت على الكثافة السكانية من خلال الفرق المستوطنة التي تدرك إمكانات الموقع (وإن لم تدركه وازدادت الكثافة السكانية كما حدث في بعض المناطق التقليدية فالقضية ليست قضية مسؤولية ولكنها قضية تعليم كما سنوضح). وهذا عكس بيئتنا المعاصرة التي حاولت فيها القوانين السيطرة على الكثافة البنائية وليس الكثافة السكانية من خلال فريق بعيد لا يعلم ما يجري في الموقع. فأنت أخي القارئ ممنوع من تعلية دارك عن دورين مثلاً. أما إذا أُجرت دارك

لبعض العمال وسكن بها عشرات الأفراد فلا يحق لأحد منعك في أيامنا هذه رغم أن هؤلاء العشرات سينهكون البنية الأساسية للمدينة، فهي في الإذعاني المشتت. وهذه من أهم الفروق بين البيئتين التقليدية والمعاصرة: فالبيئة التقليدية تسيطر على الكثافة السكانية بطريقة غير مباشرة، أما البيئة المعاصرة فتسيطر على الكثافة البنائية بطريقة مباشرة. ومن جهة أخرى، فإن المجتمع المسلم لم يُحمّل نفسه نفقات باهظة ببناء شبكات ومن ثم وضعها في الإذعاني المشتت كما هو حالنا اليوم. وقد تقول أخي القارئ: ولكنني لا أريد تنظيف القناة، فنحن في القرن العشرين، فلا بد للأخريين من القيام بذلك، فهذا عصر التخصص، فلا مفر من وضع البنية الأساسية في الإذعاني المشتت. فأجيب: هذا غير صحيح، اعطني الفرصة لأوضح لك ذلك.

برغم أن المسؤولية مشتتة ومبعثرة في التواجد الشعبي لبيئتنا المنظمة، إلا أن الكثير من الناس يعتقدون أنها بيئة ملائمة لظروف المسلمين الحالية، ولكن السؤال هو: كم كلفت هذه البيئة وكم ستكلف مجتمعاتنا مستقبلاً مقارنة بالتواجد المستقل؟ لإعطاء مثل واحد: فقد وقّع مسؤولون في عام 1983م عقداً لتنظيف مدينة ما لمدة خمس سنوات يزيد عدد سكانها قليلاً عن النصف مليون نسمة بمبلغ قدره ثلاث مائة وخمسون مليوناً دولاراً أمريكياً.⁹⁹ والعجيب هو أن المسؤولين عادة ما يتباهون بارتفاع أسعار تلك العقود. فهم يعتقدون أنه كلما صرفت المدينة مالاً أكثر على النظافة كلما كان هذا مؤشراً على نظافتها. فأقول: لا، إن ارتفاع المبلغ المخصص لنظافة المدينة دليل على قذارة السكان وإهمالهم. وقد تقول أخي القارئ بأن أي مدينة بحاجة لنظام تجمع به فضلاتها. فأقول: إن هذا صحيح، إلا أن عقد الشركات لتنظيف المدن يتعدى ذلك، فعلى الشركات التي وقعت تلك العقود أن تلتقط ما يرميه أولئك اللامبالون بالمسؤولية ونظافة المدينة. أُلر تر الكثير من الناس يرمون فضلاتهم من نوافذ سياراتهم دون أدنى مبالاة منهم بما يفعلون؟ فهم يعتقدون أن الشركات ما وجدت إلا لخدمتهم ولالتقاط ما يرمون. والذي أدى إلى تطور هذا السلوك هو كثرة الأمكنة العامة التي لم توضع في الإذعاني المتحد. ومن جهة أخرى، فإن معظم عمال النظافة ومسؤوليها قد لا يكثرنون بنظافة المدينة

قدر اهتمامهم بتنفيذ شروط العقد. فهم ليسوا كالفريق الساكن الذي يحرص للوصول لأنظف بيئة بأقل مجهود، وذلك بتلافي رمي المخلفات أصلاً إلا في المواضع المخصصة لها مثلاً. قارن هذا الوضع بالوضع في مخيم الزرقاء بالأردن، أو ببعض الطرق غير النافذة بأصيلة بالمغرب حيث أن سكان بعض المناطق أخذوا على عاتقهم نظافة طرقهم (الصور 240.9 إلى 243.9). وكيف أن ذلك لم يكلف السلطات شيئاً، وفي الوقت ذاته تحول عبء تنظيف البيئة إلى نشاط ذي طابع اجتماعي يربط السكان. ففي هذه الحالة سيوقفُ السكان كل من حاول إلقاء الفضلات في طريقهم ويوبخونه. ليس هذا فحسب، ولكن قد يصبح الطريق، وبالذات غير النافذ منه، جزءاً من الدار رغم أنه خارجها (كما في الصور 141.7 إلى 144.7 ص 283).

أي أن الفريق الخارجي البعيد قد لا يكثرث لمتطلبات الفرق الساكنة. فالفريق البعيد الذي لا يسكن الموقع سيبتدع أسهل الوسائل تقنياً واقتصادياً لتنفيذ أهدافه لحل المسائل البيئية، حتى وإن لم تلائم تلك الحلول الفرق الساكنة مما يؤدي إلى ظهور ما سميت به «علامات الخلاف» وهي علامات عينية ترمز إلى اختلاف مصالح كل من الفريقين الساكن والبعيد. ومن هذه العلامات ما قامت به البلديات عندما مهدت الطرق وتركت بعض المداخل معلقة في الهواء (الصورة 244.9)، فهي لم تكثرث لما قد يحدث للفريق الساكن، ولكن كانت غايتها تسوية الطريق.¹⁰⁰ وعلى العكس من هذا، عندما قررت السلطات تجديده رصف الطريق، فبدل أن تقشط الطبقة العلوية منه، وضعت طبقة من المادة الأسفلتية فوق الطبقة القديمة مما أدى إلى ارتفاع منسوب الطريق، وهكذا إلى أن أصبحت أسوار المنازل المحاطة بالطريق منخفضة عنه، فكان على السكان تعلية أسوار منازلهم (الصور 245.9 إلى 247.9). والبيئة في العادة تعج بمثل هذه العلامات الخلافية. وسيرفع السكان الشكاوي ضد البلديات بعد ظهورها، وقد تقوم البلديات بإلقاء اللوم على الشركات المنفذة، وقد تلتمس الشركات المنفذة العذر لما حدث لحظاً وقع من مهندسيها، وقد يتهم المهندسون العمال بسوء التنفيذ، وهكذا تتبعثر المسؤولية وتضيع، أما في الإذعاني المتحد فلن يلوم الفريق المستوطن إلا نفسه إن هو أخطأ، لذلك تجده حريصاً على تلافي الخطأ ابتداءً. فإن أوكلت به مسؤولية رصف الطريق



الصور الست أمثلة لعلامات الخلاف. فنرى في الصورة 244.9 من الخبر ببلاد الحرمين منزلاً ترك معلقاً بعد تسوية الطريق. ونرى في الصورة 245.9 من قبرص التركية العكس، أي أن الدور أصبحت دون مستوى الرصيفين من الشارعين المحيطين، وهكذا قد يؤول الوضع إلى حال الصورة 246.9 من الخبر إذ أنك ترى منزلاً قام صاحبه بتعليبة سوره نظراً لارتفاع منسوب الطريق. فمعظم دور هذه المنطقة ذات أسوار تم تعليتها على مراحل نظراً لغوص الدار. أما في الصورة 247.9 نرى مسجداً باسطنبول كان بمستوى الطريق، ثم ارتفع الطريق قليلاً كما في الصورة اليمنى (الصورة فوق هذا النص). ثم بعد عشرات السنين ارتفع منسوب الطريق أيضاً فأصبح المسجد منخفض جداً كما في الصورة الراكبة اليسرى. لاحظ أقواس الواجهة لترى الفرق. وما هذه العلامات إلا لأن الأماكن ليست في الإذعاني المتحد.

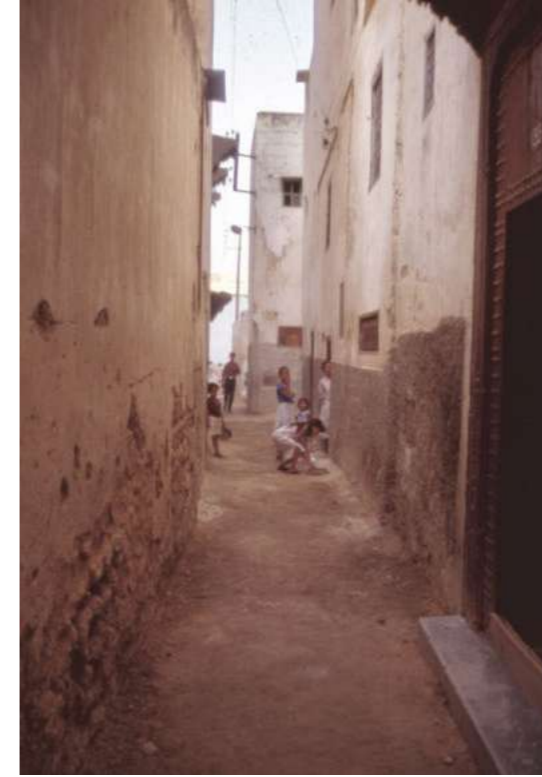

الشوارع من مسؤوليات السكان أيضاً لأن هذه مهام قابلة للتوزيع بين السكان، فسيكون على كل ساكن أن يُنير الجزء المقابل لداره في الطريق وتشجير ذلك المكان. وهذا يعني أن على السلطات الاهتمام بما هو غير ضروري للسكان فقط، والاهتمام بكل ما لم يحدث بإهمال السكان كتسوية الطرق الفرعية. وهذه التخيلات التي طرحتها لك مبنية على افتراض أن الأماكن العامة ليست في الإذعاني المتحد. أما إذا كانت كذلك فإن السلطات لن تقوم بتسوية الطرق، ولكنها قد تطلب من السكان القيام به. وبذلك يكون على السكان أيضاً رصف الشوارع الرئيسية وتوفير الطرق السريعة لأنها ضرورة لأسباب الانتقال، كما كان سور المدينة ضرورة لأسباب أمنية في البيئة التقليدية. فعلى جميع السكان المساهمة في تكلفة بناء هذه الطرق أو المشاركة بمجهودهم العضلي أو خبرتهم الفكرية لبنائها.



الصورة 240.9 من مخيم الزقاة بالأردن ونرى فيها تنظيف النساء للطريق جماعة (تصوير خالد عبد الله عبيدات). والصورة 241.9 من المنطقة التقليدية بفاس ونرى فيها الشيء ذاته، لاحظ كيف أن الطريق ترابي، ومع هذا يقومون بتنظيفه. أما الصورتان 242.9 و 243.9 فهما من أصيلة بالمغرب لطرق مرصوفة. فنرى في هذه المدينة قيام بعض السكان بتنظيف الطريق كل مقابل داره. انظر للصورة 144.7 ص 283 لترى نظافة أحد هذه الطرق عن قرب.



فلن يقوم بذلك إلا بعد كشط الطبقة العلوية منه حتى لا يهبط مستوى منزله عن الطريق ويغرق منزله بماء المطر. أرايت أخي القارئ الفرق بين الواسيلتين في التفكير لبلوغ الأهداف؟

لقد عرضت سابقاً أربع قواعد انبثقت من الشريعة وُرِّعت بموجبها صيانة الأماكن العامة والأعيان في البيئة التقليدية على الفرق المستوطنة.¹⁰¹ والآن لتتخيل أن هذه القواعد طبقت في أيامنا هذه، فماذا سيحدث يا ترى؟ سيكون توفير البنية الأساسية كشبكات المجاري من مسؤوليات السكان لأنهم هم المحتاجون إليها، ولأنها ضرورة لهم. وستكون صيانة هذه البنية من مسؤوليات السكان لأن تلفها سينتج من استخدامهم لها كما في الأرصفة، وشبكات المجاري. وستكون إضاءة وتشجير

لقد وضعنا أخى القارئ في هذه الرحلة الخيالية البنية الأساسية في البيئة المعاصرة في الإذعاني المتحد. لذلك سأسألك الآن فأقول: كم ستوفر هذه الحلول من أموال للمجتمع؟ وقد تجيب متسائلاً: ولكن من أين يأتي الناس بالمبالغ المطلوبة لبناء وصيانة البنية الأساسية؟ وهل هذا ممكن، فهم لا يملكون الخبرة والوقت لذلك؟ أقول: إن أموال أي دولة في العادة هي من أراضي السكان ومن أيدي ما يكسبه هؤلاء السكان (أي من الضرائب بكل أنواعها). فإعادة وضع نفقات هذه المنشآت ومسؤولية بنائها وصيانتها في أيدي الناس مرة أخرى، كما كان الحال في البيئة التقليدية، يدعونا إلى إعادة التفكير في توزيع ثروات المجتمعات عموماً. وقد يقول بعض القراء: إن إعادة توزيع الثروات على ما كانت عليه في البيئة التقليدية لبناء البنية الأساسية وصيانتها أمر مستحيل في أيامنا هذه، فالبيئة ليست كل شيء، فمركزية الاقتصاد هي النظام الأمثل في عصرنا هذا. فأقول: إن حكمكم هذا ناتج من فكر مغروس في إطار البيئة المعاصرة بحيث يصعب عليكم الخروج منه والتفكير بحرية. فنحن نعيش في مجتمعات لا تطبق الشريعة في توزيع الثروات، فكما أن هناك كارثة في البيئة العمرانية، فهناك كارثة أيضاً في البيئة الاقتصادية عجز الفقهاء عن إدراك حكمة الشريعة فيها، فوقفنا عاجزين أمام النظم الغربية، وبالتالي غزتنا النماذج الاقتصادية من جانب (وهذا موضوع كتاب آخر). ومن جانب آخر فإن هؤلاء القراء معذورون لأن توكيل الفرق الساكنة لبناء البنية الأساسية دون إعطائهم السيطرة والملكية سيفشل لا محالة. فهؤلاء القراء لير ينشؤوا في بيئة طبقت فيها نماذج المسؤولية في ظل الشريعة. فهم لا يستطيعون تصور كيفية سيطرة الفرق الساكنة على الطريق، وبالتالي سيرفضون فكرة نقل السيطرة للسكان، لذلك ستفشل كل محاولات وضع البنية الأساسية في الإذعاني المتحد. فمطالبة السكان بتنظيف شوارعهم دون نقل ملكيتها إليهم وإعطائهم حق السيطرة عليها، بقفلها ببوابة إن هم أرادوا ذلك مثلاً، سيفشل لأنه يشبه سؤالك لشخص غريب أن ينظف لك منزلك. فالناس سيهتمون بالطريق إن هم ملكوه وسيطروا عليه، ولكن السلطات سترفض هذا الاقتراح لأنها تزعم أن السكان اليوم جهلة بمسائل البيئة، ولأنهم لا يملكون الموارد الكافية للقيام بهذه المهام، والسلطات صادقة فيما

تقول: فأموال الناس ليست بأيديهم، ومن جهة أخرى فإن التدخلات الخارجية وسياسة المركزية عزلت الفرق الساكنة وأنتجت لنا أفراداً لا يكثرثون بمسائل البيئة ويجهلونها، كما قلنا سابقاً. أما في البيئة التقليدية، فقد ملك السكان ثرواتهم وكانوا على وعي بكل المسائل البيئية لأنهم حملوا على أكتافهم مسؤولية الأماكن العامة لوجودها في الإذعاني المتحد.

لقد قلت آنفاً إن تفكير بعض القراء مغروس في إطار البيئة المعاصرة بحيث يصعب عليهم الخروج منه والتفكير بحرية. وسأحاول الآن إخراج هؤلاء من ذلك الإطار بغض النظر عن العقبات الاقتصادية، فهي خارج موضوع هذا الكتاب: إن البنية الأساسية في بيئتنا المعاصرة عبارة عن شبكات من الأعيان في الإذعاني المشتت، وتحت سيطرة المؤسسات الحكومية كمصالح المياه والمجاري أو مؤسسات الكهرباء. وهذه الشبكات ليست خفية ولكنها على شكل خطوط تشق الشوارع. فلا يسيطر السكان على جميع الشبكات التي في محلتهم، ولكن تسيطر كل مؤسسة حكومية على جميع أعيان الشبكة التابعة لها في المدينة: فهناك عمود للكهرباء، وبجانبه آخر للإضاءة، وثالث لأسلاك الهاتف، ورابع لإشارة المرور ونحوه، وهذه الأعمدة تكاثرت لأن جهات مختلفة تسيطر عليها. أما إذا كانت الشبكات خفية فقد يقوم الفريق المستوطن بوضع أكثر الخدمات قدر المستطاع بعمود واحد. مثال آخر: إن أنابيب كل من شبكات المياه والمجاري تسيران في خندقين متوازيين برغم أنهما تسيران متوازيان في الشوارع، وذلك لأنهما تتبعان لتخصصين مختلفين تتطلبان مهارات مختلفة. فالمهندس الذي يعمل في شبكات المياه قد لا يتمكن من استيعاب متطلبات شبكات المجاري! أو لأن العمال في مصلحة المجاري قد لا يجيدون تمديد أنابيب المياه! فكلما التخصيصين يتمتعان بمصالح واهتمامات مختلفة. فكل مؤسسة تريد المزيد من الدعم المالي والمزيد من الموظفين والعمال لأداء خدمة أفضل. فجميع المؤسسات تريد المساهمة في رفع جودة البيئة وتنظيمها حسب منظورها. فعندما تقوم أحد هذه المصالح بأعمالها، فستقوم بذلك بأقل التكاليف وبأعلى جودة في نظرها، وبأسهل وأسرع الطرق في التنفيذ. إلا أن هذا التنفيذ ليس بأفضل الحلول للفرق الساكنة. ففي أحد المدن مثلاً (الخبر، الصور

248.9 إلى 251.9) قررت مصلحة المياه تركيب عدادات لمنازل المستهلكين. ولتقوم المصلحة بتوفير أكبر قدر من التكلفة تم تركيب عدادين لدارين متجاورين في آن واحد وذلك لأن مواقع التوصيلات المنزلية (أي مداخل المياه) بنيت في السابق متجاورتين لتوفير الوقت والأيدي العاملة أيضاً، وبغض النظر عن مواضع دورات المياه والمطابخ في المنازل. لهذا كان على السكان أن يتعاملوا مع موضع مدخل الماء كقيد، فمنهم من قام بمد توصيلات أنبوبية في الشارع (الصورة 252.9) ومنهم من وضعها داخل المنزل. أي أن مصلحة المياه قد وفرت بعض الوقت والمال بتركيب عدادات متجاورة تاركة السكان مع الأنابيب الطويلة ليصونها طيلة حياتهم وحياة أبنائهم من بعدهم وللأبد. وهذه ظاهرة لا بد منها لأن الفريق الخارجي البعيد لا يعي ولن يكثرث لمتطلبات الفرق الساكنة. فلا مفر من مثل هذه الظواهر في الإذعاني المشتت. فإذا ما تم وضع كل مدخل ماء في موضع مختلف بناءً على رغبة كل ساكن فستقل التوصيلات داخل المنازل دون زيادة في العبء على مؤسسة المياه.

هناك ظاهرة أخرى للبنية الأساسية: إن من طبيعة الفرق الساكنة التمكن من حل المشاكل مباشرة إن هم أعطوا الفرصة لذلك. فعلى سبيل المثال، كان على سكان مدينة ما الانتظار عدة شهور لتأتي السلطات وتدخل لهم الماء بتوصيل منازلهم بالشبكة الرئيسية في المدينة، وهذا التأخير نتج من انعدام ثقة مؤسسة المياه بمقدرة السكان في التوصيل، فلا بد وأن يقوم موظفوها بذلك، ولقلة الموظفين طال الانتظار. فيأتي السؤال هنا: من الذي سيحاول شبك الماء بطريقة أفضل لتلافي المشاكل المستقبلية على نفسه، الساكن أم موظف تلك المؤسسة؟ قد يقوم السكان بشبك مائهم باستئجار موظفين متخصصين في هذه المسألة. ولكن ثق أخي القارئ بأنهم سيحاولون الحصول على أفضل شبك ممكن حتى لا يؤذيهم تسرب الماء مستقبلاً لأنهم هم الذين سيتضررون من ذلك أولاً وأخيراً. والذي حدث في تلك المدينة هو أن صبر بعض السكان قد نفذ فقاموا بشبك الماء بأنفسهم باستئجار عمال متخصصين. وخوفاً من عواقب كثيرة، قامت السلطات بالإعلان أن من يقوم بتوصيل الماء بنفسه سيعاقب بقطع الماء لشهرين بالإضافة إلى غرامة مالية.¹⁰² ولكن الفريق البعيد (مؤسسة أو

مصلحة المياه) لن يتمكن من مراقبة البنية الأساسية كما يفعل الفريق المستوطن. فإله أعلم بعدادات المنازل التي تم توصيل الماء إليها دون إذن السلطات أو حتى دون علمها، أو بعلم بعض موظفيها ورشوتهم دون تركيب عداد للمياه. فلقد رأيت الكثير من المنازل التي قامت بتوصيل الماء من موضعين، موضع رسمي عن طريق العداد، وموضع آخر لأخذ قدر من الماء دون المرور على عداد المياه. وهذا ينطبق على الكهرباء أيضاً، فكثيرة هي المنازل التي تم توصيلها بشبكة الكهرباء دون علم السلطات (الصور 253.9 إلى 255.9). وحدث كل هذا لأن الفريق المسيطر على هذه الشبكات بعيد عن الموقع، ولأن البنية الأساسية في الإذعاني المشتت.

لقد تطورت تقنية البنية الأساسية في العالم الغربي بطريقة مركزية عجيبة، وذلك لأن العالم الغربي كان مركزياً في تفكيره عند تطوير البنية الأساسية لمجتمعه. فالفكرة هناك هو أن الدولة مسؤولة عن تقديم معظم الخدمات البيئية، وهكذا اتجهت التقنية لخدمة هذه الغاية (والتي بدأت في التغيير بعد الثمانينات من القرن الماضي). فكان توليد الكهرباء بمكان مركزي، ومعالجة الماء وتقنيته في مكان مركزي، والتخلص من الفضلات بعد تجميعها في مكان مركزي. لئلاخذ الصرف الصحي كمثال: فالمركزية بالنسبة للمجاري تعني ضرورة وجود شبكة صرف صحي في المدينة الغربية. فبعد رمي الإنسان لفضلاته في دورة مياهه، تبدأ رحلة طويلة لتلك الفضلات بخروجها من المنزل إلى أنابيب الشارع لتسير إلى أنابيب أكبر في طريق رئيسي آخر ومن ثم تضخ بواسطة محطات ضخ pump stations إلى أنابيب أكبر منها وهكذا إلى أن تجمع فضلات المدينة كلها في مكان واحد، أو عدة أماكن ليتم معالجتها في محطات للتنقية sewage treatment plants. ونحن المسلمون سرنا على هذا النهج المركزي المرسوم لنا، وانتشرت المركزية في التقنية في بيئتنا المعاصرة. أي أن التقنية الحديثة لير تجرّب بعد في بيئة التواجد المستقل. فلم توضع البنية الأساسية ذات التقنية الحديثة في الإذعاني المتحد بعد. لذلك لا توجد مبادئ تنظيمية وتقنية لوضعها في الإذعاني المتحد، فلا مفر إذاً من وضع تصورات لإمكانية وضع البنية الأساسية في الإذعاني المتحد.

الشكل
13.9

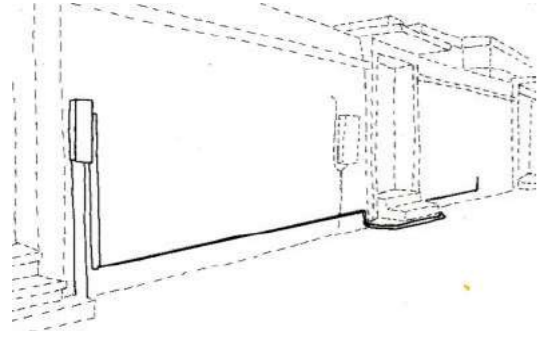

252.9

251.9



248.9

253.9



يستحيل على السلطات مراقبة البيئة كما يفعل الفريق المستوطن المتواجد بالموقع دائماً. لذلك تكثر المخالفات والتعديت على الشبكات التي تبنيها السلطات بينما لا يكثر لذلك عموم الناس لشعورهم بأن تلك الشبكات ليست ملكاً لهم (فهي في الإذعاني المشتت). فنرى في الصورة 253.9 فعلاً قد أصبح عرفاً من انتشاره في إحدى المدن وهو اختلاس الكهرباء من أسلاك المدينة لإضاءة فناء الدار. وفي بعض الأحيان يكون الاختلاس للدار نفسها. ونرى في الصورة 255.9 داراً تغذي الدار المجاورة لها بالماء (فلعل الدار التي تُغذى منع عنها الماء لسبب ما كـمخالفة أنظمة البلدية). أما الصورة 254.9 فترينا لقطة شائعة وهي عدم اكتراث مصالح الشبكات بأعيان الشبكات الأخرى ما قد يهدد سلامة الفريق الساكن. فنرى تداخل أسلاك الكهرباء مع أنبوب تصريف الفضلات على حائط مبيتل. فهل يقوم الفريق المستوطن بمثل هذا الفعل إذا ما علم بالخطورة المتوقعة من مثل هذه التداخلات بين أعيان الشبكات المختلفة؟

254.9



وبالطبع فإن مواقع العدادات ومداخل الماء لن تلائم معظم السكان لأن مطابخهم ودورات مياههم قد لا تكون بالقرب من ذلك العداد. لذلك فعليهم إجراء التمديد المطلوب. فمعظمهم قام بذلك داخل داره، والقليل منهم جعله في الطريق كما نرى في الصورة 252.9 وفي الرسة التوضيحية للصورة بالشكل 13.9 ولكن إذا ما أتاحت الفرصة لكل ساكن للقيام بذلك بنفسه أو إذا ما استشير كل ساكن في موقع العداد فإنه سيضع العداد بالقرب من المطبخ ودورات المياه. أي بقليل من المشقة على الجهة المركزية (مصلحة المياه) يتم توفير الكثير والكثير. فقط لأن ذلك لا يتفق مع مصالح تلك الجهة تم فقدان الكثير.

255.9



نرى في الصورتين 248.9 و 249.9 عدادات ماء على الحائط. لاحظ أن كل عدادين يتجاوران وذلك لأن كل مدخلين للماء قد وضعا بجانب بعضهما توفيراً للمال والوقت عند التنفيذ (والمداخلان هما الموضحان كرسمين بيضاويين في الشكل 12.9 الذي يمثل الصورة 249.9). فعندما قررت مصلحة المياه تركيب العدادات كان لابد للعدادات أن تكون بالقرب من مداخل المياه كما في الصورة 248.9. أما إن لم تتمكن مصلحة المياه من فعل ذلك لوجود مدخل سيارة مثلاً كما في الصورة 249.9 فكان الحل هو حفر الأرض ومد الأنبوبة لأقرب حائط كما في الصورة 249.9 والشكل 12.9 (وهي الخطوط الأكثر سواداً بالشكل). وقد تم تركيب العدادات بكامل الحي بحيث يعمل فريق من العمال بكل عدادين في آن واحد. فحفر الأرض وتركيب العدادات وتوصيل الأنابيب وتغطية المواسير بالألمنيوم قد أجريت جميعها على مراحل لكل الحي كما في الصورة 250.9. أي يأتي عاملان للحفر ويذهبان ليأتي غيرهما لتركيب العدادين ويذهبان وهكذا. فلتغطية فتحة أنبوب العدادات بالخرسانة مثلاً تم ملء إحدى الجرافات بالخرسانة ثم قام العامل بالمرور على الفتحات بالحي الواحدة تلو الأخرى (الصورة 251.9). لاحظ بأن الجرافة صعدت على الرصيف رغم أن هذا سيضر به لأنه قد لا يحتمل وزن الجرافة، إلا أن هذا ليس من اهتمامات العامل، فهو حريص على أن ينتهي من عمله بأسرع طريقة ممكنة بغض النظر عما سيحدث للرصيف، فالرصيف في الإذعاني المشتت. وجميع هذه المراحل تمت دون علم السكان بما يجري سوى أن العدادات ستركب. فكم خسروا من تجارب يمكن أن تأتي لهم بأعراف بناءية؟



249.9

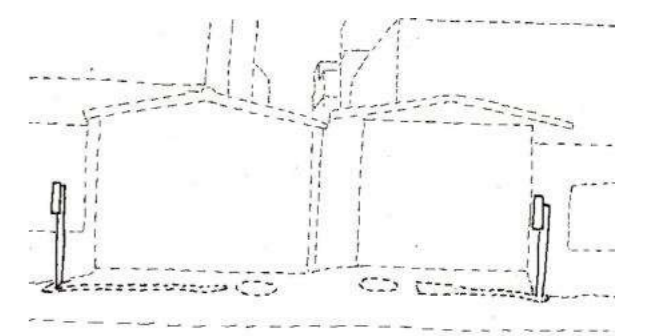

الشكل
12.9



250.9

لنتخيل أخي القارئ أن المجاري في الإذعاني المتحد، فكيف سيكون الوضع؟ ستكون القنوات داخل العقار والتوصيلات بين كل عقار والأنبوب في الطريق من مسؤولية الفريق الساكن، أما الأنبوبة التي تجمع بها الفضلات في الطريق وغرف التفتيش manholes التي تصلها مع الأنابيب الأخرى فستكون من مسؤولية السكان الذين يستخدمونها في ذلك الطريق أو الحي، وعلى هؤلاء السكان التنسيق مع الجماعات في الأحياء الأخرى المشابهة لهم لدفع فضلاتهم إلى أنابيب كبرى جامعة، وهكذا. ولكن ستظهر أجهزة (كالعدادات المائية أو الكهربائية) لحساب كمية الفضلات الخارجة من كل منزل أو كل شارع أو كل حي، وذلك لأن السكان هم المسؤولون، وعملية التخلص من الفضلات تكلفهم هم، فسيحاولون إلقاء العبء المالي الأكبر لمن يلقي فضلات أكثر، تماماً كالكهرباء، فمن يستهلك تياراً أكثر يدفع مالاً أكثر. وقد يتعدى ذلك إلى محاولة السيطرة على نوعية الفضلات حتى لا تتضرر أنابيب وقنوات المجاري، فقد يتطور وعي لدى السكان إن هم ألقوا بالشحوم والزيوت في فتحات تصريف مطابخهم مثلاً فإن هذا سيضر بشبكة المجاري، مما يؤدي إلى انسدادها، وسيتضررون لأن عليهم إصلاحها، وهكذا. وإذا أفترضنا أن هذه الشبكة في بيئة أماكنها في التواجد المستقل، فإن الحدود الفاصلة بين الأماكن التي في الإذعاني المتحد، أو لنقل مواقع البوابات، ستكون أنسب مواضع لتثبيت كل من العدادات وغرف التفتيش بأحجامها المختلفة وفتحات الدخول handholes. ولأن السكان هم الملاك لهذه الشبكة فإن أي محاولة للتوصيل لهذه الشبكة لن تتم إلا بموافقة السكان المالكين للشبكة، فلا يستطيع شخص ما تعليية مبناه لأن السكان سيمنعونه من تصريف فضلات سكان ذلك العلو إلى شبكتهم خوفاً من ازدياد الحمل عليها. أي أن قُربَ الفريق المالك للشبكة سيؤدي إلى سيطرته عليها سيطرة تامة للحفاظ عليها قدر المستطاع، فالإذعاني المتحد خفض التكلفة مقارنة بسيطرة الفريق البعيد كما هو الحال في أيامنا هذه.

وقد يعتقد البعض أن وضع البنية الأساسية في الإذعاني المتحد سيؤدي إلى حفر خندق واحد تدفن فيه جميع الأنابيب والأسلاك في مستويات مختلفة، لأن هذا التنظيم سيكون أقل تكلفة على السكان الذي سيحاولون تلافي

أكبر قدر ممكن من الحفر، وذلك بوضع أنابيب المجاري في الجزء السفلي من الخندق، ثم وضع طبقة من الرمل أو نحوه، ثم وضع مواسير الماء، ثم كابلات الكهرباء من فوقها وهكذا. إلا أن هذا قد لا يحدث بالضرورة. فالذي سيحدث هو الأخذ بما تطور من أعراف تقنية من تراكم التجارب في المجتمع من وضع الأعيان في الإذعاني المتحد. ففي شمال إيرلندا مثلاً، وضعت جميع الخدمات من ماء وكهرباء ومجاري وغاز أيضاً في خندق واحد لتغذية أحد الأحياء السكنية، والذي حدث هو أن الغاز تسرب من إحدى المواسير وتجمع في إحدى قنوات المجاري واشتعل في أحد المنازل حارقاً المنزل بمن فيه.¹⁰³ والسبب لهذا الفشل هو أن هذا الخندق كان في الإذعاني المشتت. فبناءً على نماذج المسؤولية فإن هذا الخندق مكان اشتركت فيه مؤسسات مختلفة لتوفير الخدمات الأساسية. فالخندق في هذه الحالة يشبه الغرفة التي بها قطع من الأثاث، وكل قطعة يسيطر عليها فريق مختلف. فإن لم يكن هناك تنسيق جيد بين الفرق المسيطرة على قطع الأثاث فإن الحال سيسوء. وهذا ما حدث للخندق، فأعيان كل شبكة في الخندق سيطر عليها فريق مختلف، فمصلحة المياه سيطرت على شبكات المياه، وشركة الغاز سيطرت على أنابيب الغاز وهكذا. أي أنه إذا لم يوجد تنسيق جيد بين المؤسسات فإن خندقاً واحداً سيفشل لا محالة. وكلنا نعلم أن هذا التنسيق ضعيف بين هذه المؤسسات، لذلك تخطئ كل مؤسسة وتقطع شبكات المؤسسات الأخرى برغم كل التعليقات وحصولها على كل المعلومات من خرائط ونحوها، كما يحدث لك أخي القارئ عند انقطاع التيار الكهربائي بسبب حفريات مؤسسة المياه مثلاً. لذلك فمن الأفضل حفر عدة خنادق في الإذعاني المتحد بحيث توضع في كل خندق شبكة من الشبكات بدل إيجاد خندق واحد لشبكات متبعثرة في مسؤوليتها. أما إذا وضعت الشبكات جميعها في الإذعاني المتحد فهذا يعني أن الفريق الساكن يسيطر على هذه الشبكات، لذلك فإن وضعها في خندق واحد سيصبح حلاً معقولاً، فلا حاجة هنالك للتنسيق، فهو فريق واحد ينسق لنفسه ولمصالحه هو، وسيدرك هذا الفريق أن وضع الغاز في نفس الخندق أمر خطير قد يؤدي بحياته هو، فيتلافى ذلك ابتداءً، بينما يضع أعيان كل من الماء والمجاري في خندق واحد، ويصير

على عزل الكهرباء جيداً إن أراد وضعه في ذلك الخندق، وبذلك تتطور التقنية لتسهيل وضع هذه الشبكات في خندق واحد، فماذا يحدث مثلاً إن تَلَفَت أنابيب المجاري التي هي تحت مواسير الماء، وكيف يتم إصلاحها؟ وأي الخدمات توضع تحت الأخرى في ذلك الخندق؟ وهكذا من أسئلة وتجارب تؤدي إلى تطور أعراف لبناء وصيانة البنية الأساسية ذات الطابع المركزي ولكن في الإذعاني المتحد.

لقد وضعت التصور السابق أخي القارئ بتقبل الوضع الحالي والمبني على ضرورة تجميع الفضلات في المدينة في أماكن محددة ورفعها وضخها لأماكن أخرى لعلاج في محطات للتنقية أو لتلقى خارج المدينة وهكذا. ولكن السؤال هو: لماذا تسافر الفضلات من ماسورة لأخرى وتجوب المدينة لتجمع في مكان واحد لتعالج؟ قد تقول أخي القارئ: إن البيئة تتطلب ذلك صحيحاً. فأقول: إن وضع أعيان البنية الأساسية في الإذعاني المتحد سيغير التقنية لإيجاد الحلول لهذا الهدف، فالتقنية وجدت لخدمة غايات لا أن تكون هي نفسها غاية تُسَيِّر سياساتنا البيئية. فهذا عيب كبير وقع فيه المهندسون (وبالذات في تخصص الهندسة المدنية، فمعظمهم ينظر للتقنية ويتعامل معها بمعزل عن الإنسان والمجتمع، فعلم الهندسة هو معادلات وحسابات). فعند وضع البنية الأساسية في الإذعاني المتحد قد يقرر بعض السكان التخلص من فضلاتهم في موقعهم بدل دفع مصاريف حفر الخنادق العميقة ودفن الأنابيب الضخمة لتسافر فيها فضلاتهم من مكان لآخر داخل المدينة. فقد تقرر مجموعة من السكان التخلص من فضلاتها في حيها، أو قد يقرر كل ساكن التخلص من فضلاته في فناء منزله بطريقة صحية أفضل من الشبكة المركزية التي تعج بالصراصير والحشرات (فكلما كبرت الشبكة كلما كانت بيئة أفضل للحشرات وكلما صعب التخلص منها). لقد أدت الحاجة في بعض المناطق في العالم الغربي إلى دفع التقنية لابتكار أداة تسمى digester للتخلص من الفضلات في المنزل أو الحي وذلك عن طريق خزن الفضلات في أوعية مختلفة ومعالجتها للحصول على ماء نقي مقابل الفضلات (الشكل 14.9). وهذه الأداة ذات أحجام مختلفة تناسب رغبات الأفراد، فهي تخدم من فرد واحد إلى مئتي فرد، وتعالج ما بين خمسة آلاف لتر إلى سبعة وثلاثين ألف لتر يومياً (بناءً على تصميم إحدى الشركات).¹⁰⁴

ومهما بلغت تكلفة هذا الجهاز فهي أقل بكثير من المعالجة المركزية للفضلات إذ أنها تقل في تكلفتها عن تكلفة حفر الطريق ووضع الأنابيب به. إن نظرة واحدة لمصاريف مصالح المجاري تعطيك أخي القارئ فكرة عما تتحمله الدول من مصاريف. فهناك خمس محطات ضخ pump stations تضخ يومياً ما مقداره أربعة وسبعون ألف متر مكعب من الفضلات في مدينة يقل عدد سكانها عن ثلاث مائة ألف نسمة. وتصل قوة محطة الضخ الواحدة منها إلى خمس مائة لتر في الثانية.¹⁰⁵ فهل هذا أمر معقول لدول العالم الثالث؟ هذا بالإضافة إلى حفر خنادق عميقة لمئات الكيلومترات، ومصاريف جلب وتركيب أنابيب ضخمة لتدفن في شوارع المدينة. تصور أخي القارئ هذه المصاريف الباهظة. حتى وإن تمكنت بعض الدول الثرية من تركيب هذه الشبكات، فكم ستكلف صيانتها لأنها في الإذعاني المشتت؟ وإلى متى ستصان؟ فوارد هذه الدول الغنية ستضرب يوماً ما، فماذا يحدث عندها؟ فالمستخدمون لهذه الشبكات الذين لا يملكونها ولا يسيطرون عليها لن يكثر ثرواتها كثيراً لأنها ليست لهم، وهذا سيؤدي إلى زيادة تكلفة الصيانة. فهناك تقرير مزعج يقول إن نسبة المياه التي تصل إلى المستهلكين فعلاً في المدن قد تقل عن نصف ما يضخ بها يومياً، وذلك لأن المياه تتسرب من مواسير الشبكة قبل وصولها للمستهلك. فقد قدرت نسبة التسرب من شبكات مصلحة مياه المدينة المنورة بخمسين في المائة، وأكثر من ذلك في كل من الرياض وجدة. ويُعزى ذلك لعدة أسباب منها: عدم ملائمة التصميم من حيث قسوة الأرض وضعف طبقة الأساس، هذا بالإضافة إلى كثافة حركة المرور التي تؤدي إلى انفجار الأنابيب عند نقاط التوصيلات، وإلى ضعف التركيب، وإلى زيادة الضغط المائي (الهيدروليكي) على الأنابيب من الداخل، وإلى عدم كفاءة الصيانة، وإلى الأضرار التي يتسبب فيها الآخرون عند تنفيذ مشاريعهم كالحفر الذي يصطدم بالأنابيب لجهل العمال بمواقع هذه الأنابيب تحت الأرض، وهكذا من أسباب لا تنتهي. وهذه المدن في السعودية وهي دولة ثرية بها أفضل أنواع المواسير والأنابيب والتوصيلات والصيانة، فما بالك بالدول الأخرى الفقيرة.¹⁰⁶

إن أخذ الدولة على عاتقها مسؤولية توفير الماء للسكان أدى إلى ظهور ساكن لا يبالي بقيمة الماء.

لقد انتشرت علامات الخلاف في بيئتنا المعاصرة بين الجهات المسيطرة على شبكات البنية الأساسية، وذلك لأن هذه الشبكات على شكل خطوط في الإذعاني المشتت وليست خطية في الإذعاني المتحد. فالفريق الساكن لا يسيطر على ما بداخل خطته من شبكات. فساكن الحي لا يسيطرون مجتمعين على ما بداخل حيهم، ولكن جهات خارجية تفعل ذلك كما وضحنا. وهذا أدى إلى تبلور الخلاف بين هذه الجهات في شكل أعيان نراها في حياتنا اليومية. فالرصيف الذي أنشئ أساساً للمشاة تجده يعج بمختلف الأعيان كإشارات المرور وصناديق الهاتف وأعمدة الإضاءة ومحولات الكهرباء وفتحات المجاري ومربعات الأشجار في وسط الرصيف وطفليات الحريق، وهكذا (الصور 257.9 إلى 261.9). أما إذا كانت هذه الشبكات خطية وفي الإذعاني المتحد، فلن تظهر هذه العلامات الدالة على ضعف التنسيق بين الجهات المسيطرة، وذلك لأن الفريق المسيطر على كل أعيان الشبكات فريق واحد يعلم مصلحة نفسه ويحيد وضع أعيانه في الأماكن التي يحتاجها وضمن حدود إمكاناته. أي أن التنظيم سيكون أفضل مما نراه الآن. ففي الشوارع، وبالذات في الدول الفقيرة، لا سبب هناك لنصب أعمدة الكهرباء وأعمدة الإضاءة في الشوارع التي تحفها المباني من الجانبين إلا عدم ثقة السلطات بالسكان. فتثبيت أسلاك الكهرباء وأنوار إضاءة الطرق على المباني أمر يسهل تطبيقه بجودة عالية لضمان سلامة السكان وتوفير الكثير من المال إذا اجتهدت التقنية في ذلك الاتجاه (الصورة 256.9).

إن الذي حدث في البيئات المعاصرة، وبالذات في الدول الفقيرة، هو أن السلطات لم تقم بتوفير البنية الأساسية الكافية لجميع السكان، وفي الوقت ذاته لم تجز لهم القيام بذلك بأنفسهم. وقد يقول البعض إن النمو السكاني غير المتوقع هو السبب الحقيقي وراء نقصان هذه الخدمات فأقول: إن توفر مواد البناء الآن والتقنية الحديثة تفوق بمرات النمو السكاني. فأهرامات مصر التي أخذت عشرات السنين في البناء وعلى يد أكثر من مئة ألف عامل قد تأخذ عدة أشهر وعشرات أفراد اليوم في البناء باستخدام تقنية ومعدات العصر. فأزمة بيئتنا المعاصرة يجب أن لا تلقى على كاهل النمو السكاني ونقصان مواد البناء، إنما هي وضع أعيان البيئة في الإذعاني المشتت أينما نظرت وتبيد الجهود



نرى في الصورة العلوية في هذه الصفحة من مدينة الخبر ببلاد الحرمين حلا معقولا بتمرير أسلاك الكهرباء دونما غرس عمود في الشارع، ولكن استخدام حائط المنزل مع إنارة الطريق، وفي الصورة الثانية نرى أيضا في اسطنبول إضاءة للطريق دونما عمود في الطريق ما يخفف النفقات كثيرا. أما الصورة الثالثة فهي من قرية جومالي كيزيك خارج مدينة بورصة بتركيا ونرى فيها كيفية نقل التيار الكهربائي باستخدام المباني المحيطة بالطريق، وهذا الحل كما هو معلوم منتشر في معظم الأماكن في العالم، لهذا تطورت تقنيته وأصبحت آمنة.

256.9

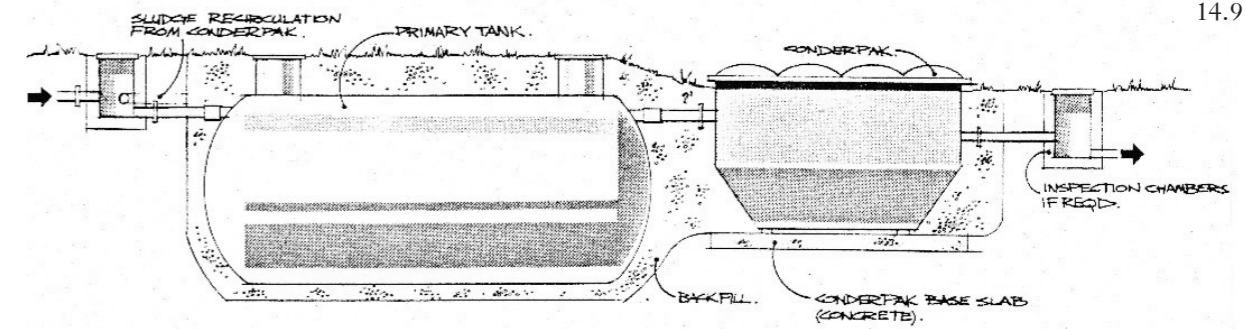

الشكل 14.9 قطاع رأسي لأداة تسمى digester للتخلص من الفضلات الآدمية في الموقع. فباستخدامها تنعدم الحاجة لاستخدام شبكات المجاري أو الصرف الصحي. وهي عبارة عن ثلاث حاويات صغيرة تنتقل بينها الفضلات، وبفضل تفاعلات عضوية طبيعية تتحول الفضلات إلى مواد صلبة وسوائل نظيفة دون التسبب في أي رائحة. ولا تتعدى في حجمها عن 4 أمتار في 2 في 2 لخدمة جماعة مكونة من 37 شخصاً. وهذه مساحة تقل عن غرفة واحدة في المنزل، وبالطبع فهناك أحجام مختلفة (للمصدر انظر الحاشية 104). (ملحوظة: كان الشرح السابق في الثمانينات من القرن الماضي، لكن الآن في عشرينيات القرن الحالي، تطورت جدا هذه الطريقة).

والذي يحدث حيث هو أن السكان سيحاولون الحصول على أفضل نوعية من الخدمات بأقل تكلفة ممكنة لأنها منهمم وإلهم، تماماً كما يفعلون عند بناء منازلهم. فقد يطلبون من الشركة المنفذة حفر خندق واحد لكل من توصيلات الماء والمجاري، وقد يكتفون بتثبيت المصابيح على أبنيتهم لإضاءة الطريق (الصورة 256.9) بدل غرس عمود ممشوق ذي تكلفة مرتفعة للإضاءة. وهذا بالتالي سيدفع التقنية لإيجاد الحلول التي تلائم هذا الهدف. وسيحاول بعض السكان الاستثمار في هذه الخدمات بأن ينشئوا شبكات تستوعب احتياج جيرانهم مستقبلاً لأنهم يدركون أن الجيران سيشاركونهم في تحمل التكاليف متى أتوا للبناء. وسيحاول آخرون الإحياء في مناطق تتوفر بها الخدمات وذلك بدفع نصيبهم من التكاليف التي تحملها من سبقهم. وبهذا تتكون مدن ذات عقارات متلاصقة لأن البنية الأساسية وضعت في الإذعاني المتحد، وهكذا كانت البيئة التقليدية. فنظرة سريعة لأي صورة جوية من صور المدن المعاصرة تريك الآلاف من الكيلومترات المربعة للأراضي البيضاء داخل المدن دون ما أدنى استغلال برغم توصيل الخدمات. والسبب في هذا هو وجود قيمة شرائية للأرض كما قلنا، بالإضافة إلى أن هذه الأراضي تتمتع بالخدمات المجانية من الدولة وتنتظر الزبون الذي سيدفع الأكثر لاستغلالها. أي أن الخدمات التي كلفت آلاف الملايين دفنت تحت الأرض دون ما استغلال كامل. والتحول للإذعاني المتحد سيقبل هذا كله.¹⁰⁸

الشكل
14.9

262.9



نرى في الصورة 262.9 سوقاً مغطى بمدينة تونس. فكيف تم تصريف مياه أمطار هذا المسطح الكبير؟ الإجابة: عن طريق حقوق مسيل الماء (انظر أيضاً للصور 96.9 إلى 99.9 ص 359). أي أن المسألة حلت في مهبها. لذلك ترى آلاف القنوات الصغيرة التي تنقل ماء المطر من مكان لآخر حتى يلقى به خارج المدينة أو يستفاد منه في المواسم. وقد تمكن السكان من التعامل مع هذه القنوات والسيطرة عليها وصيانتها لصغرهما. أي أن المشكلة الكبيرة فتتت إلى آلاف المشاكل الصغيرة وتمت السيطرة عليها. لاحظ مثلاً وجود الفتحات الصغيرة لتصريف الماء بأعلى الفتحات الكبيرة المخصصة لدخول الضوء في سقف السوق بتونس في الصورة 263.9. ولاحظ في الصورة 164.9 الأسطح الثلاثة المتجاورة التي تنساب مياهها من سطح لآخر. أما الصورة 265.9 فترينا أنبوبة تأتي بالماء لسطح وتنساب منه لسطح آخر. وهذا التنسيق هو عكس بيئتنا اليوم، فالفكرة في البيئة المعاصرة هي جمع المشاكل لتصبح مشكلة أكبر ومن ثم محاولة حلها بإيجاد شبكات صرف لها.

263.9



265.9



واستثمار الأموال ومواد البناء في غير أماكنها وتقييد أيدي الفرق المستوطنة. ولن تحل هذه الأزمة مهما فعلنا إلا إذا غيرنا النماذج الإذاعية للأعيان ووضعنا المسؤولية مرة أخرى في أيدي أصحابها. فالبنية الأساسية هي من أعقد الأعيان في البيئة المعاصرة، وبحاجة للكثير من التنسيق بين الفرق الساكنة، ولذلك اخترتها لأقنعك أخي القارئ بإمكان سحب الأعيان مرة أخرى إلى الإذعاني المتحد في بيئتنا المعاصرة. فإذا أمكن فعل ذلك للبنية الأساسية، فمن الأولى أن يتمكن المجتمع من فعل ذلك لأعيان وأماكن البيئة المعاصرة كلها، لكنها هي العقول المتحجرة التي لا تعي وترفض مثل هذه الحلول.

ولعل أفضل مثل لإقناع أولئك النفر الراضين هو مسيل الماء: أله نر أخي القارئ كيف أن البيئة التقليدية تمكنت من التعامل مع تصريف ماء المطر من خلال حقوق المسيل كقيود بين العقارات المتجاورة، وبالذات في مناطق يكثر بها المطر كالمدين التقليدية التي تقع على سواحل البحر الأبيض. فما بالك بالمدين الصحراوية التي تُدفن بها الملايين لإنشاء شبكات تصريف مياه الأمطار. لقد قلت هذا مرة، فقفز أحد الزملاء قائلاً: ولكنك ترى بأمر عينك ما يحدث في مدننا عند نزول المطر، فالمباني تغرق، والشوارع تسد. قلت: هذا صحيح، وما حدث هذا إلا لأن هذه المباني والطرق بنيت دون اعتبار حقوق المسيل، فأنت عندما تبني عقارك لا تفكر في شيء اسمه مسيل ماء المطر، ولا تترك طريقاً للماء الذي يأتي من أرض جارك إن كان هو أعلى منك، ولا يترك جارك الآخر طريقاً للماء أنت وشارك العلوي إن كان هو أسفل منك، وهكذا. فجميع المباني تبنى وكأن السماء لن تمطر



264.9

258.9



257.9



259.9



261.9



260.9



إن صور هذه الصفحة أمثلة لعلامات الخلاف بين الفرق الخارجية المسيطرة على أعيان الأماكن العامة. ولأن تلك الأعيان في الإذعاني المشتت فلا بد وأن يتبلور سوء التنسيق بين تلك الجهات على شكل أعيان. فنرى في الصورتين 257.9 و 258.9 من الخبر معدات وأعمدة وضعت في الرصيف المخصص للمارة! فكيف يتمكن المارة من السير والحالة هذه. وفي الصورة 259.9 لاحظ وجود عمود الإضاءة يقف أمام عمود إشارة المرور مما يصعب معه رؤية الإشارة (فهذه اللقطة أخذت من داخل السيارة). والسبب هو أن الجهة المنفذة لإضاءة الطريق لديها مواصفات بأن تكون أعمدة الإضاءة متباعدة فيما بينها بمسافات متساوية. فكان نصيب هذا العمود أن يوضع أمام تلك الإشارة. وهذه العلامات الخلافية لن تظهر إذا ما كانت البنية الأساسية خطية في الإذعاني المتحد وذلك لعدم الحاجة للتنسيق أصلاً إذ أن الفريق المسيطر هو الفريق المستوطن. ونرى في الصورة 260.9 مثلاً آخر من الخبر أيضاً: فقد قامت المؤسسة التي تعاقدت مع البلدية بغرس أشجار بينها مسافات متساوية فكان نصيب هذه الشجرة أمام أشجار موجودة من قبل. لاحظ أن الشجرة الأقدم لا تتمتع بحفرة منمقة كذلك المستحدثة للشجرة الصغيرة. فقد غرست الشجرة المستحدثة وكان الشجرة الكبيرة لا وجود لها! ونرى في الصورة الأخيرة (261.9) نفس الأمر تكرر في حي آخر. فقد قام الملاك بغرس أشجار أمام دورهم، وعندما قررت البلدية وضع الرصيف خصصت أماكن (وهو الموضح على شكل مربع في الصورة) للأشجار التي ستغرسها مستقبلاً وكان الأشجار التي وضعها السكان غير موجودة. وهكذا تتبلور العلامات الخلافية.

محكوماً بصلاحيته الأرض للبناء، ولكنه مقيد بأسعار الأراضي وملكيته الناس لها، فترى اختناق السكان مما يزيد من قيمة بعض الأراضي ذات المواقع المتميزة. ومن جهة أخرى فإنك تجد مدينة ساحلية تنتشر مبتعدة عن البحر لأن شواطئها مملوكة، وتجد مدينة أخرى تقتل بساكنها لتبني عليها لأن مجموعة من الناس ملكوا حواف المدينة من جهة معينة، وتجد السكان الضعفاء أو أولئك المستثمرين ينفقون الأموال الطائلة لإصلاح أرض ما للبناء عليها إن كانت منخفضة أو مالحة وهكذا (الصورة 269.9). وترى فرداً أصبح ثرياً فجأة لأنه باع أرضه ذات الموقع المتميز، وثراؤه هذا المفاجئ يؤثر على بعض أفراد المجتمع نفسياً لأنهم يودون أن يكونوا أثرياء مثله دون أي مجهود، فهم يرونه يبعث المال هنا وهناك وكأنه طفل يأكل قطعة من الحلوى ولا يعرف كيف يأكلها ملطخاً يديه ووجهه وملابسه. فنتج طبقة في المجتمع تحلم بالثراء وتخطط له دون كفاح، تماماً كالأطفال الذين يريدون قطعاً من الحلوى ليأكلوها كما أكلها ذاك الذي لطخ ملابسه ونفسه لأنه لا يفقه كيف يتصرف بالمال الذي حصل عليه دون مجهود، وبذلك يتلاعب المجتمع بنفسه دون ما إنتاج فعلي.

إذا كان هدفنا كمهنيين ومتخذي قرارات هو توفير السكن الملائم للمسلمين فلا بد من توفير الأراضي للبناء، فالنمو السكاني يعني مدناً أكبر مساحة إلا إذا أردنا الاكتظاظ السكاني لمدننا الإسلامية. ومن جهة أخرى، فإن سيطرة فريق بعيد على البنية الأساسية في الإذعاني المشتت بهذا الاكتظاظ سيجبر السكان على مخالفة النظام

269.9



نرى في الصورة العلوية معدات تعمل في أرض لتسويتها للسكني، وهذا منظر مألوف أيضاً في كل مكان.



إن من أكثر المناظر إيلاماً أن ترى النخلة ذات العطاء (كما في الصورة 267.9 من بسكرة) تهمل عمداً لتموت حتى يتمكن مالكيها من تقسيم الأرض وبيعها كما في الصورة 268.9؛ وهذا منظر مألوف في جميع الدول الإسلامية بالأراضي الملاصقة للعامر. وما حدث هذا إلا لأن الأرض أصبحت سلعة !



268.9

ويعاد بناؤها. والأهم من هذا هو أن المجتمع استثمر أمواله في الأراضي الأصلح للبناء. فأنت عندما تفكر أخي القارئ في البناء بالإحياء إذا كنت في بيئة تطبق الشريعة فمن المنطق أن تختار أفضل أرض من جميع الخيارات، فلا تريد إحياء أرض تكلفك في إصلاحها من دفن وحفر وعزل للماء ونحوه، والكل يفعل ذلك، وهذا معناه أن أفضل الأراضي الصالحة للعمارة هي التي ستستغل أولاً، وتبقى الأراضي المنخفضة أو المتشعبة بالماء وما شابه من مشاكل دون بناء حتى وإن كانت بوسط المدينة، إلى أن يأتي شخص ويحييها إن هي استحققت الإحياء لأن موقعها أصبح متميزاً لبناء محلات عليها، لذلك تستحق الاستثمار. وبانتشار المدينة أفقياً تكثر المواقع المتميزة للأراضي مما ينقص من قيمتها الشرائية هي أيضاً. ولكن الذي يحدث في أيامنا هذه في العالم الإسلامي هو أن نمو المدن ليس

267.9

266.9



الصورة 266.9 هي للمنطقة التقليدية بالرياض بعد أن أزيلت.

الإحياء مطبق الآن، فلن تكون للأرض قيمة. فلماذا تأتي أنت لتشتري أرضي إذا كان بإمكانك البناء والسكن في موقع آخر عن طريق الإحياء؟ وبذلك لن تكون للأرض قيمة إلا إذا كانت في موقع متميز أو لأن عليها أعيان ذات قيمة كمنصع أو نخيل. فأنت عندما تشتري مني الأرض في تلك الحالة إنما تشتري ما على الأرض من نخيل أو مبان. فليس من المنطق والحالة هذه هدم ما على الأرض من مبان أو حرق ما عليها من نبات لبيع الأرض لأنها لن تساوي شيئاً دون تلك الأعيان. وهكذا حافظ المجتمع المسلم على أعيانه الموجودة دون هدم أو حرق. أما في البيئة المعاصرة، ولانتشار تقسيم الأراضي الزراعية، وخوفاً على الثروة الزراعية من الضياع، فقد صدر قانون يمنع ملاك البساتين من تقسيم تلك الأراضي وبيعها حفاظاً عليها، ولأن للأرض قيمة تفوق ما تنتجها الأرض من غلات قام السكان بإهمال أرضهم ليموت الزرع، وقام البعض الآخر بحرق زرعهم خلسة حتى يتمكنوا من تقسيم الأرض وبيعها ليلحقوا بركب الأثرياء (الصورتان 267.9 و 268.9). وهكذا خسر ويخسر المجتمع ثرواته.

وكما قلت سابقاً، إن لم يكن للأرض قيمة شرائية فلن يشتري الناس الأرض البيضاء إن لم تكن في موقع متميز لتستغل في وظائف أخرى كبناء محل تجاري مثلاً. فالناس سيحيون الأراضي الموات للسكني ولن يشتروها، فهذا أمر طبيعي. وبهذا تنتشر المدن أفقياً، أي أنها تنمو في جميع الاتجاهات الصالحة للعمارة بدل أن تزدحم ببناء أودار علوية أو بالبناء في الأراضي المنخفضة. وبهذا لن نحمل البنية الأساسية الموجودة أكثر من طاقتها، ولن تتلف

أبداً. فأحد أسباب غرق مدننا هو إلغاء حقوق المسيل بين السكان لأن الأنظمة المعاصرة اعتبرت جميع العقارات متساوية في الحقوق، وسعت لتصريف مياه الأمطار بنفسها وفشلت، وستفشل لأن النمو العمراني يفوق طاقتها لتوفير هذه الخدمة. فالأنظمة الوضعية خلقت ثم ضخمت مشكلة كانت صغيرة ومحلولة ابتداءً بين السكان في الموقع (الصور 262.9 إلى 265.9). فعند هطول المطر كان الماء ينتقل من عقار لآخر ويوزع بين المباني والطرق في آلاف القنوات الصغيرة ويصب أخيراً بواحد أو أماكن تركت من غير إحياء تجمع فيها مياه الأمطار وتتسرب لداخل الأرض. ونظراً لأن الأرض أصبحت ذات قيمة شرائية امتلكت تلك الأماكن التي تجمع فيها مياه الأمطار، ثم بُنيت، فأين يذهب الماء؟ ومن جهة أخرى، فإن كل من يبني في البيئة المعاصرة يحاول رفع أرض مبناه عن حوله لكي لا يغرق عقاره دافعاً بذلك الماء إلى عقارات الآخرين لعدم وجود حق المسيل. فبالطبع سينخفض عقار عند ارتفاع عقار آخر ويتجمع به الماء. ثم يقوم أولئك الآخرون بتعليق أرضية مبانيهم عند إعادة البناء بعد الهدم، وهكذا يمرور الزمن تُهدم المباني ويُعاد بناؤها بتعليق أرضها حتى يرتفع منسوب أجزاء في المدينة على حساب أجزاء أخرى لتصبح تلك الأجزاء المنخفضة مستنقعات عند هطول المطر مما يضطر المسؤولين لإنشاء شبكات الصرف.

إن من مساوئ البيئة المعاصرة كثرة البناء والهدم: فكما قلنا سابقاً، فقد أصبح للأرض قيمة شرائية بإلغاء نظام الإحياء. ولأن للأرض قيمة شرائية قام ملاك الأراضي الكبيرة كالمزارع بتقسيم أراضيهم إلى قطع أصغر وبيعها، ثم بنيت هذه القطع مما زاد الكثافة السكانية لذلك الموقع واضطر السكان الجدد لاستخدام البنية الموجودة. وبهذا استهلكت تلك البنية ليعاد بناؤها بعد حين ولتبدد الأموال مرة أخرى. فأينما نظرت أخي القارئ تجد أن البيئة المعاصرة تهدف إلى ابتلاع أموال المسلمين من هدم ثم بناء ثم هدم ثم بناء سواء كان ذلك في البنية الأساسية أو في توسيع الطرق كما قلنا في نزاع الملكية أو في مباني الأفراد (الصورة 266.9). ألم تر أخي القارئ الكثير من المنازل الجيدة التي هدمت لا لسبب إلا لأن موقعها أصبح موقعاً متميزاً للتجارة مثلاً. وهذا لم يحدث في البيئة التقليدية إلا نادراً. افترض لحظة أخي القارئ أن نظام

والتوصيل لشبكات البنية الأساسية دون علم الفريق البعيد المسيطر مما يؤدي إلى استنهاك تلك الأعيان. فلن نُحل المشكلة العمرانية إلا بوضع تلك الأعيان مرة أخرى في الإذعاني المتحد وبيعادة نظام الإحياء. فكم من البساتين حُرقت لبني عليها، وكم من النخل الذي يحتاج سنين من الرعاية ليثمر وقد قلع لتُقسم أرضه؟ وأنا أدرك أخي القارئ أن الكثير سيرفضون هذه الأقوال لأن تحاليلنا وأحكامنا على هذه المسائل مغروسة في إطار يجعل للأرض قيمة ويعتقد أن البيئة لن تكون منظمة إلا بالسيطرة الخارجية حتى وإن كانت غير مستقرة. ولقد رأينا كيف أن الشريعة أدت إلى أعراف جعلت من البيئة التقليدية بيئة منظمة ومستقرة في آن واحد.

هل الإحياء يؤدي بالضرورة إلى طرق متعرجة وضيقة في أيامنا هذه كما يظن البعض؛ بالطبع لا. إذا جمعت أخي القارئ ما قلناه في الإحياء من حريم الأرض وحقوق الارتفاق فستنتج أن الطريق كان متعرجاً في البيئة التقليدية لأن السكان لم يحتاجوا إلى مدن طرقها مستقيمة وفسيحة لأنهم كانوا يستخدمون البهائم في تنقلاتهم. وهذه لا تتطلب خطوطاً مستقيمة. أما باستخدام متطلبات اليوم فعندما يقوم شخص بالإحياء فمن المنطق أن ينقل مواد البناء لذلك الموقع بالسيارة. ومن المنطق أن يقوم بعدة رحلات يومية من وإلى موقع الإحياء. وبذلك ترسم حدود الطريق التي تسع سيارته وعشرات أو مئات سيارات الآخرين مثله ذهاباً وإياباً (بناءً على الموقع) لأن هذه الطرق هي من حريم أراضيهم المحيية. وإذا كانت السيطرة بيد السكان كما في الشريعة فلن يمكننا أحداً من تضيق طريقهم. ولإدراكهم أن شبكات المجاري تكلف أقل إذا كانت الشوارع مستقيمة فسيقومون بفعل ذلك لأنها على نفقتهم. فلقد رأيت الكثير من المهجر (منطقة تستوطن بها القبائل المتنقلة عندما تستقر بمكان ما) والمستوطنات التي بنيت دون إذن أو تخطيط السلطات وبها شوارع عريضة ومستقيمة لأن السكان عند استيطانهم كانوا يستخدمون السيارات في التنقل (الصور 270.9 إلى 272.9 بالصفحة السابقة). إلا أن هذه المستوطنات طبقت الإحياء فقط ولم تأخذ بمبدأ الضرر مثلاً في الحكم على الأفعال، لذلك فإن كل ساكن يفعل ما يريد، فهو يعلم أن أنظمة السلطات تُخرق، فهي تابعة من فريق (السلطة



صور هذه الصفحة توضح أن الإحياء لن ينتهي بالضرورة إلى بيئة شوارعها ضيقة كما يعتقد الكثير. فنرى في الصورة 270.9 هجرة بالمنطقة الشرقية ببلاد الحرمين بنيت باتباع الإحياء. لاحظ أن الطرق فسيحة. فالسكان جعلوها كذلك لتوقعهم بأنها ستكون مركز مدينتهم مستقبلاً. ونرى في الصورة 272.9 طريقاً آخر وقد وقفت سيارة فيه بعرض الطريق مع ترك مسافة كافية لمرور الآخرين. وهذه الهجرة (الدغيمية) قديمة بعض الشيء. فهناك هجر أكثر حداثة وشوارعها أكثر اتساعاً وانتظاماً ولكنني لم أتمكن من تصويرها لعدم وجود منطقة مرتفعة حولها. أما الصورة الجوية 271.9 فهي من ضواحي مكة المكرمة وتلاحظ عليها تجبر الناس على أراض كبيرة وذلك لأن للأرض قيمة الآن. كما تلاحظ أن إحياء الناس للأراضي أو احتجارهم لها أدى إلى طرق عريضة تسع سيارات السكان ذهاباً وإياباً.

المركزية) بعيد عن هذه المستوطنات. ومن جهة أخرى فليس لهذا الفريق المسيطر جهات تتابع تطبيق القوانين البيئية. فهذه البيئات إذا ضاعت بين النظامين التقليدي والمعاصر، لذلك تتصف هذه المستوطنات بالفوضى التي نراها عليها، فهي بيئة طبق فيها الإحياء دون تقييد الفرق الساكنة بحياسة الضرر، أي أنها بيئة غير مستقرة لانعدام ترتيب الحقوق، وفي الوقت ذاته فهي بيئة غير منظمة، لذلك يخطئ الكثير من الباحثين في الحكم على الشريعة وعلى فكرة تسليم السيطرة للفرق الساكنة لأن أحكامهم نابعة من مشاهداتهم لمثل هذه البيئات التي تسمى بالبيئات العشوائية أو المغتصبة (انظر للصورتين 26 و 27 ص 18).

ولنقل أخي القارئ إن الإحياء لن يُنتج لنا شوارعاً مستقيمة، فإن توصيل شبكات الخدمات أمر ممكن لها إذا حاولت التقنية ذلك. أنظر مثلاً للصورة 273.9 حيث تم



إن مدينة قرطبة بالأندلس من المدن التي تمكنت من توصيل الخدمات للمنازل في البيئة التقليدية برغم ضيق وانحاء شوارعها. وللمدينة تجربة جيدة في هذا المجال لأن معظم سكانها يعيشون في المدينة التقليدية ذات الإلتواءات في شوارعها. فنرى في الصورة 273.9 أعمال حفر لأصلاح شبكة المياه، فبدل استخدام مواسير لا تقبل الإنحناء (كالمواسير المعدنية) استخدموا خرطومياً مصنوعة من مادة شبه مطاطية وذات كفاءة عالية لتساير انحناء الطرق. أي أن التصنيع دُفع لإنتاج مواد لتساير البيئة المعطاة، وليس العكس.

توصيل الخدمات (ماء، كهرباء، مجاري) للمناطق التقليدية ذات الشوارع المنحنية. أي أن أعرافاً جديدة ستتطور لتضمن ظهور بيئة عمرانية دون المشاكل المتوقعة من اللامركزية.

التعليم

لقد كتب مفكر ألماني اسمه شوماخر كتاباً يتحدث في بعض فصوله عن العالم الثالث، وقد لفت هذا الكتاب الأنظار لأنه قد يوقظ دول العالم المتخلفة اقتصادياً وتقنياً من سباتها العميق. وقد لا توافق أخي القارئ مع ما كتبه شوماخر، إلا أن الاستعانة برأيه هنا سيساعدني على توصيل فكرة أهمية التعليم. فمما قاله في كتابه: إن مشكلة شعوب العالم الثالث ليست في فقرها وقلة مواردها أو عدم توفر البنية الأساسية بها، ولكن مشكلتها في جهلها. يقول الكاتب: لتصور أننا زرنا مصنعاً حديثاً. فعندما نتجول حوله ومن داخله وخلال تعقيداته المذهلة فلن نستطيع أن نمتلك أنفسنا من التعجب، ثم نسأل أنفسنا: كيف تمكن الفكر الإنساني من إنشاء هذه المنشآت؟ ما هو الكم من العلم والمكتشفات والاختراعات والخبرات التي تجسدت في هذه الأجهزة والمعدات؟ وكيف تم كل هذا؟ والجواب بالطبع هو: إن المصنع لم ينبع من فكر شخص واحد، ولكنه تطور عبر الزمن. فقد بدأ بداية بسيطة، ثم أضيفت إليه إضافات، وعدلت تعديلات، وبالتدريج، ومن خلال التحسينات عبر عشرات السنين وصل إلى ما هو عليه الآن من تطور ودقة. ولكن ما نراه من ذلك المصنع اليوم ماثلاً أمام أعيننا لا يوضح لنا كل ما مر به من تطور واحتياجات لأنه مخفي. أي أن ما نراه من المصنع هو كراس الجبل الجليدي. فالجبل الجليدي مكون من جزأين: جزء فوق الماء يراه الجميع، وجزء مخفي تحت الماء لا يُرى ويدعم ما هو فوق الماء. وبالنسبة للمصنع، فالذي لا نراه في زيارتنا هذه أعظم بكثير من المصنع المنشأ أمام أعيننا. فنحن لا نرى التجارب التي مرت بها المصانع الأخرى والتي استفاد منها هذا المصنع، ولا نرى العلماء والمبتكرات وراء هذه التعقيدات، ولا نرى أولئك الذين ماتوا نتيجة أخطاء التصميم في المصانع الأخرى والتي ساهمت في تطوير هذا المصنع. ولن نرى بالتأكيد الخلفية التعليمية الكبيرة لأولئك الذين صنعوا هذا المصنع

طوله عن أربعة أمتار وبه أكثر من خمسين طالباً وطالبة في دولة تصرف الملايين على المنشآت الرياضية! والأخرى (276.9) ترينا أرضاً بمطعم كان العامل يلقي بفضلات الزبائن كالعظام عليها بدل جمعها. فعندما سألت عن السبب، قيل لي إن صاحب المطعم يتركها تراكم ثم يجمعها مرة في الأسبوع. فلا غرابة إذا من انتشار الأمراض والفقر والجهل؛ والصورة الثالثة (277.9) ترينا رجلاً قد جاوز الثمانين من عمره ويعمل حداداً في زاوية الطريق. فكيف نقارن ذلك الفصل الدراسي بفصل بالعالم الغربي؟ وكيف نقارن ذلك المطعم بأي مطعم في العالم الغربي؟ وكيف نقارن حال هذا الرجل بأي رجل تُصرف عليه الآلاف بدور العجزة بالعالم الغربي؟ لأشرح لك أخي القارئ قصة تلخص الجهل مع المبادرة: كنت مرة في محطة للباصات بإحدى الدول الإسلامية، فأردت قضاء الحاجة فلم أجد إلا مرحاضاً واحداً اضطررت للذهاب

نعلم مسبقاً أن السكان سيسيؤون استخدامها؟ أما إذا كان الاستثمار في تعليم الفرق الساكنة، فستدرك هذه الفرق المتعلمة أن البيئة التي هي فيها بيئة غير ملائمة لها صحياً مثلاً، وستسعى إلى تحسين بيئتها العمرانية. فالتعليم هو أسرع وسيلة لتحسين نوعية جميع أعيان البيئة العمرانية. فلن يتغير الحال بدون التعليم. وعندما تبني الدولة المنشآت محاولة بذلك رفع نوعية البيئة فهي إنما تحسن النوعية في جزء يسير من البيئة، وذلك لأن النمو العمراني يفوق ما تقوم به الدول بمرات. أما إذا كان استثمار الأمم في التعليم، وكانت أعيان وأماكن البيئة في الإذعاني المتحد، وأتيحت الفرصة للفرق المستوطنة في الأخذ بزمام المسائل البيئية، فإن نوعية البيئة ستتحسن في كل المستويات مع تقدم المجتمع. وهذا ما أردته لنا الشريعة التي حضت على العلم. انظر أخي القارئ للصور: فأحداها (275.9) لفصل مبني من الطين يقل عرضه عن ثلاثة أمتار ويقل

الظاهر لنا، وليس القاعدة التي لا تراها. فالذي تدهور هو المنشآت وليس التعليم والتنظيم والمبادرة. ولهذا وقفت هذه الشعوب مرة أخرى. وهذا هو السر في أن التطور والازدهار لا يقفز بيناء المنشآت، ولكنه ينمو تدريجياً بنمو الدعائم الثلاث. وهذه هي المشكلة الرئيسية في دول العالم الثالث التي تسعى للتطور والازدهار. أنها تعتقد أن التطور يمكن جلبه من مجتمعات أخرى أو إيجاده بالمال أو التخطيط له تخطيطاً شاملاً، فهم يعتقدون أن التطور يقفز بالبناء والتشييد!! كلا، فالتطور هو نتاج نمو تحت ظروف مستتية في إطار ثابت معلوم للكل، فهو لا يقفز ولكنه ينمو بنمو الدعائم الثلاث. فاليابان بلد معدوم الموارد، ولكن شعبه الآن من أغني الشعوب لأنه الأغني في هذه الدعائم الثلاث.¹⁰⁹ فإذا أدركت أخي القارئ مغزى هذا القول ستدرك عمق المأساة وطول المشوار الذي ينتظر دول الشعوب الجاهلة. ففي كل يوم تزيد المسافة بيننا وبين تلك الدول الصناعية. فلا تغتر بوجود تلفاز أو هاتف بمنزلك أو سيارتك، فحسبنا الله ونعم الوكيل.¹¹⁰

إن هذه الدعائم الثلاث مهمة في بيئتنا العمرانية. فكما قلنا، فإن التواجد التبعي أنتج لنا فرقاً تجهل مسائل البيئة، أما التنظيم بين الناس فقد سلب ليوضع في أيدي الفرق الخارجية (السلطات)، أما المبادرة فقد اضمحلت بوضع الأماكن في الإذعاني المشتت كما وضحنا. وأحسن مثال لانعدام التهذيب والمبادرة هو شركات النظافة التي تكلف الملايين. فهذه الشركات تلتقط ما يرميه أولئك غير المهذبين. ومن هذا العرض السريع نخلص إلى أن أحوال المسلمين لن تتحسن ببناء المنشآت، وهو ما تركز عليه الدول الإسلامية للأسف في خططها العمرانية، ولكن قد تتغير أحوال المسلمين بالتركيز على الدعائم الثلاث غير المرئية وما شابهها. فيجب علينا أن نبدأ بالإنسان وليس بالمنشآت والخدمات التي تدلل الشعوب لتصبح أمماً مستهلكة. فقد سمعنا الكثير عن مشاريع إسكان كلفت الكثير من الجهد والمال لدرجة أنها جهزت بالأثاث لتسكنها طبقة من الجند في إحدى الدول العربية، والذي حدث هو أن هؤلاء السكان أخرجوا الأثاث ووضعوه في أسطح منازلهم ليبلت تحت أشعة الشمس (الصورة 274.9). فلماذا إذاً تقوم الدول ببناء ما لا يلائم مستوى السكان الاجتماعي والمعيشي؟ ولماذا نستثمر في المجتمع ببناء منشآت

ابتداءً من المرحلة الابتدائية وانتهاءً بمراكز الأبحاث التي بدونها لم يكن ليوجد هذا المصنع. أي أن الزائر للمصنع لا يرى إلا رأس الجبل الجليدي، ولا يرى القاعدة. فهناك عشرات من أمثال هذا المصنع من مؤسسات لا تراها في المجتمع الغربي، والذي بدونها ما نتج هذا المصنع. وإذا لم توجد دول العالم الثالث العشرات من مثل هذه المؤسسات التي تدعم وجود المصنع فلن يعمل هذا المصنع على الإطلاق. وإذا عمل فسيكون جسماً غريباً دخيلاً على المجتمع الذي استورده كتلة جاهزة وبنائه. وسيعتمد المصنع في تشغيله على الأيدي الأجنبية. وهذا هو حالنا اليوم في العالم الإسلامي، فقد كان اهتمامنا الأول في مسائل البيئة: التركيز على رأس الجبل الجليدي. أي أننا بنينا الظاهر وهو الطريق المرصوف أو المطار الفخم أو شبكات التصريف، ونسينا المخفي وهو من يبني الظاهر ويجعله مستمراً ونامياً. فعندما نزور الغرب ونرى المنشآت نعتقد أننا سنلحق بهم بمجرد بناء ما بنوه بأموالنا. أي أننا نحاول وضع رأس الجبل الجليدي، وهو الظاهر فوق سطح الماء. وبدون القاعدة الكبرى المخفية قد يغرق هذا الرأس، ولو بعد زمن.

فما هو إذاً هذا الشيء الخفي أو قاعدة الجبل الجليدي الذي يدعم الظاهر، أو يدعم رأس الجبل الجليدي؟ يقول شوماخر بأنها ثلاث دعائم: التعليم والتنظيم والتهذيب أو المبادرة. فالتطور لا يبدأ بالمنشآت، ولكن بالناس وتعليمهم وتنظيمهم وتهذيبهم. فالتعليم معروف للجميع، والتنظيم هو أداة لكي يتفاهم أفراد المجتمع فيما بينهم ويزيد إنتاجهم، أما التهذيب فهو زرع روح الإخلاص والمبادرة للعمل. وبدون هذه الدعائم الثلاث فلن تقف أمة مهما كانت مواردها ومهما اغتنت، وكلما زاد غناها زاد دلال شعبها ليصبح عالة على الشعوب الأخرى. وخير مثال لأهمية هذه الدعائم الثلاث هو ما حدث في الدول التي دُمّرت بعد الحروب العالمية كاليابان وألمانيا. فهذه الشعوب كانت تتمتع بدرجة عالية من التعليم والتنظيم والمبادرة، وعندما دُمّرت جميع منشآتها أثناء الحرب وقفت بعدها وأعدت بناء نفسها في فترة قصيرة جداً، وبطريقة أفضل مما كانت عليه قبل الحرب. والسؤال هنا: لماذا لم تتدهور تلك الشعوب رغم تدهور منشآتها؟ والجواب هو: لأن الذي دُمّر وتهشم أثناء الحرب هو رأس الجبل الجليدي

275.9



نرى في الصورة 274.9 منزلاً تقليدياً لرجل ثري في تونس وقد سكنه الآن جماعة من الفقراء. لاحظ استخدام صحن الدار والقضاء الفضلات به وإهماله وقارن ذلك بواجهة الصحن التي بناها المالك. أرأيت دور التعليم في استخدام البيئة؟

274.9



277.9



276.9



إليه. وهو عبارة عن قطعتين من الطوب وضعتا على الأرض في زاوية مستوية يُجلس عليهما. ومع الأيام امتلأ المكان بين قطعتي الطوب بالفضلات الآدمية، ثم وضعت فوق القطعتين قطعتان جديدتان من الطوب فامتلاً المكان أيضاً، وهكذا حتى تكون هرم من الفضلات تكاد تقتل الزائر من رائحته. فإذا ما نظرت للناس من حول هذا المرحاض رأيتهم بالآلاف لا يفعلون شيئاً سوى الجلوس لقتل الوقت. فبقيل من التعليم سيدرك هؤلاء أن المسألة لن تتعدى قيام رجل منهم في أقل من ساعة بحفر حفرة لتجمع بها الفضلات دون الحاجة لوضع قطع الطوب بعضها فوق بعض لذلك المهرم. هذا هو حال عالمنا الإسلامي اليوم. فلا تغتر أخي القارئ بزيارتك للعواصم الإسلامية،



نرى في الصورتين العلويتين فناء لدار قام مالكها الأصلي في القصة بالجزائر بإتقان البناء، لكن مع الإهمال من خلال من أتوا من بعده بسبب الفقر وربما الجهل بدأ المنزل يفقد جماله وإتقانه الأصلي.

أذهب إلى القرى والضواحي لترى حال المسلمين. فكيف نربط التعليم إذاً بعلم العمارة؟ هذا هو موضوعنا القادم.

استيعابية البيئة

إن معظم المسائل التي تحدثنا عنها سابقاً ذات صلة بالتخطيط وطرق اتخاذ القرارات في البيئة. ولكننا لم نتطرق بعد للتصميم المعماري. لذلك فهذا الجزء قد يهم الممارسين أكثر من غيرهم.

لقد ظهرت عدة موجات من النظريات التي تنادي بالمشاركة participation في التصميم والتخطيط العمراني. ففي البداية كان المعماريون والمخططون يصممون البيئة ولا يأبهون بقيم المستخدمين لأن المهنيين نشؤوا على الاعتقاد أن السكان لا يدركون مصلحة أنفسهم بيئياً ولا يفقهون ما يريدون، وبالطبع فإن هذا الإهمال لقيم السكان أدى إلى تضاد بين السكان وما بُني لهم، فظهرت بعد ذلك موجة أخرى تنادي بأن على المهنيين أن يدرسوا السكان الذين سيستخدمون الموقع وأن عليهم محاولة تحقيق رغبات هؤلاء السكان قدر المستطاع وإدراجها في التصميم بعد اختيار ما هو ملائم من رغبات السكان ورفض ما هو غير ملائم. وفشلت هذه الموجة أيضاً لأن السكان لم يكن لهم الحق في اتخاذ القرارات بأنفسهم. ثم ظهرت موجة ثالثة تنادي بمشاركة الساكنين دون الحكم على ما يريدونه مسبقاً، أهو ملائم أم غير ملائم؟ فقد بدأ المهنيون في هذه الموجة الثالثة بالافتقار بمقولة الساكن: «إن ما هو جيد أو مقبول لك أيها المهني قد لا يكون مقبولاً لي». فتساوت بذلك آراء الطرفين، أي آراء المهنيين والمستخدمين، فكان على المهنيين إيجاد وسائل تصميمية لتحقيق رغبات المستخدمين دون التدخل في تقييمها، ونظراً لصعوبة هذه الموجة فقد انبثقت منها موجات تبحث عن وسائل لتصميم البيئة بحيث يتمكن كل مستخدم من تحقيق ما يريد. وجميع الاتجاهات المختلفة لإشراك الساكن في التصميم لازالت تتخبط في البحث عن الحل الأفضل لأنها تعتقد بضرورة وجود الوسيط (معماري ومهندس ومخطط) لبناء البيئة. ولقد رأيت أخي القارئ ما فعلته الشريعة. فهي قد مكنت كل مستخدم من عمارة الأرض بنفسه مباشرة دون أي وسيط. ولتحقيق هذا الهدف فقد

وضعت الشريعة المبادئ والقواعد لتسيير عمارة البيئة دون تعارض المصالح وتضارب الفرق بترتيب الحقوق وهذا أدى إلى تطور الأعراف التي قبلها الكل في المجتمع وأخذها كما رأينا. ليس هذا فحسب، ولكن الشريعة أدت أيضاً إلى بيئة ذات عطاء مرتفع.

لقد استخدمت مراراً عبارة عطاء أو استيعابية البيئة، وبالذات في الفصل الثاني والثالث في الإجارة، وكنت قد أعطيت مثلاً عن الإناء خلاصته أنه إذا ما أطلقت يد الفريق المستخدم دون قيود لاستخدام الإناء فإن عطاء الإناء من حيث الاستخدامات سيزيد لأن الفريق المستخدم قد يستخدمه للشرب أو لصنع الثلج بتجميد الماء فيه أو كميال لغرف الحبوب وما إلى ذلك من استخدامات عديدة لا تقف إلا عند حدود خيال المستخدم. أي أن المستخدم استفاد من الإناء استفادة قصوى. أما إذا ما قيّد الفريق المستخدم باستخدام واحد، وهو شرب الماء مثلاً، فإن عطاء الإناء سيحدّد بوظيفة واحدة، وهي شرب الماء. وهذا المثل ينطبق على جميع أعيان البيئة. فما هو المقصود إذاً من هذه العبارة (عطاء البيئة) معمارياً؟

إن أي بيئة تتعرض لاستخدامات مختلفة من الأفراد، وكل فرد له طريقته التي تناسبه في الاستخدام بناءً على حاجاته ومقدراته في تطويع تلك البيئة وبناءً على خياله الذي يقترح عليه الحلول. فبالرغم من أن القلم مثلاً عين ذو استخدام محدد (للكتابة) إلا أن شخصاً ما قد يستخدمه كخنجر للدفاع عن نفسه إذا ما اضطر لذلك. والسفينة المصممة لتطفو على الماء قد تصبح مكاناً محبباً للعب الأطفال وابتكاراتهم إن هي تركت على الشاطئ دون استخدام. والمبنى الذي بني ليكون منزلاً للسكنى قد يتحول إلى مستوصف، أو محل تجاري، وهكذا. فالصور (278.9 إلى 283.9) أمثلة لمثل هذه الاستخدامات غير المتوقعة من الناس. وكل استخدام يأتي به فريق ما يعبر عن حاجة ذلك الفريق. ولقد سمي ذلك الاستخدام بـ «البيئة الشخصية»¹¹¹ subjective environment فإذا تمتع الفريق الساكن بحرية التصرف فستكون هذه الحرية حافزاً له لتغيير بيئته لتلائم رغباته المتغيرة، وبهذا سيكتشف الفريق إمكانيات استخدامية كامنة في البيئة، ويطوع بالتالي تلك البيئة لتلبي رغباته، وبذلك يظهر عدد لانهائي من البيئات الشخصية. أي أن الأعيان التي

هي في الإذعاني المتحد ذات قابلية أعلى لتلبية رغبات الفرق الساكنة وذلك لأنها تهتم الحرية لإيجاد بيئاتهم الشخصية. وكلما كثرت البيئات الشخصية كلما ازداد عطاء البيئة. ومن النتائج غير المتوقعة لتدخل السلطات انخفاض قابلية البيئة للاستجابة لرغبات السكان، فالبيئة المعاصرة بيئة لم تُستغل بعد إمكانياتها الوظيفية كما يجب، لأن أعيانها ليست في الإذعاني المتحد، ولأن الفرصة لم تتح للفرق الساكنة للقيام بذلك. فأى بيئة تقيد أيدي الفرق الساكنة ليست بيئة مستغلة بعد. وهذا ينطبق على جميع أنواع البيئات بما فيها البيئة التقليدية. فالأعيان التي لم تكن في الإذعاني المتحد لم تتمكن من مسابرة التغير المتوقع منها بتغيير الظروف المحيطة بها كالأوقاف مثلاً التي منع التغيير فيها قدر المستطاع.¹¹² أما البيئة المعاصرة فحدث ولا حرج، فالبيئة المبنية في التواجد التبعي والمليئة بالأنظمة والقوانين التي تُخصّص المناطق من تجارية إلى صناعية وتمنع كل تحويل من وظيفة لأخرى تقلل من إمكانية ظهور البيئات الشخصية. حتى المناطق التقليدية فقد قننت حالياً. ففي تونس القديمة حول رجل منزله إلى مخزن للأحذية، وعندما حاولت تصوير منزله حاول منعي معتذراً بأن استخدام منزله لهذه الوظيفة أمر مخالف لأنظمة البلديات، وحتى لا تكتشف السلطات أمره قام بفعل هذا التغيير في الاستخدام دون ما أدنى تعديل عيني في المنزل كهدم حائط مثلاً.¹¹³ وهنا لا بد وأن نعلق على مشكلة الحفاظ على التراث في العالم الإسلامي وهي مسألة منتشرة الآن بين المسؤولين ثم نعود لموضوعنا. فالمحافظة على البيئة التقليدية مسألة مهمة لكل أمة ولها أهداف نبيلة لا يمكن حصرها، إلا أنها في الوقت ذاته أدت إلى تقنين استخدام البيئة التقليدية بطريقة تظلم الناس. فإذا كان لك منزل أخي القارئ بالبيئة التقليدية وقررت السلطات فيها الحفاظ عليها من أجل التراث، فرحم الله عقارك لأنك ستقابل الويلات. فلا يكون لك أن تغير في مبنائك أي شيء دون إذن السلطات التي سترفض أي تغيير تحاوله في العادة. والذي يحدث في مثل هذه الحالات هو فقدان الملاك الاهتمام بأملأهم لعدم إدراكهم لأهمية التراث، وبذلك تخرج تلك الأعيان من الإذعاني المتحد لتضيع وتتبعثر مسؤولية تلك المباني ويتدنى سعرها. فلا عجب إن لم تلتفت الشريعة لفكرة التراث إطلاقاً لأن فيها

كتاب يصف فيه ماضي مدينة القاهرة (المواعظ والاعتبار بذكر الخطط والآثار) لينتهي بكتاب معظمه عن التغيير الوظيفي والبنائي في القاهرة. فيقول مثلاً في وصف خان الوراق أنه يشتمل الآن على عدة مساكن وبه طاحون وقد كان موضعه قديماً اصطبلاً. ويقول في وصف الخانكاه الصلاحية أنها كانت أولاً داراً تعرف في الدولة الفاطمية باسم دار سعيد السعداء، وسكنها أحد الأساتذة الذين خدموا في القصر، ثم سكنها وزير لأنها كانت مقابل دار الوزارة وفتح منها سرداباً إلى دار الوزارة. كما يصف الكثير من المنازل التي تحولت إلى مدارس، ويصف الأسواق التي تغيرت كسوق الحرير الذي أصبح سوقاً للصاغة. وفي وصف أحد الأماكن (السدوس) يقول بأنه كانت به عدة مساكن وصارت اليوم كلها داراً واحدة. ويقول في وصف إحدى القيساريات: «وفي هذا السوق على يمينه السالك قيسارية يعلوها رُبْع كانت مُدَّة سوقاً يباع فيه الكتب ثم صارت لعمل الجلود،...»¹¹⁵ رأيت أخي القارئ كيف أن نفس الموقع أو نفس المبنى استخدم لوظائف مختلفة؟

هذا بالنسبة لكتب التاريخ، أما بالنسبة لكتب الفقه، فإن استيعابية البيئة للتغيرات تتجلى من خلال الخلافات المدونة بين الفرق الساكنة. فقد سئل أبو المطرف الشعبي (فقيه مالكي) عن جامع تصلى به الجمعة والفریضة، وبها مصطبة متصلة بجدار الجامع، وكان الناس يرون على المصطبة إلى أن يدخلوا الجامع، وكانوا يصلون فيها الجمعة لاتصالها بالجامع. فقام إمام من أئمة المسجد باقتطاع حانوت منه وسقفه وجعل يؤدب فيها الأطفال للعامة بالأجر. فمنع بذلك الناس من المرور إلى الجامع ومن صلاة الجمعة بما أحدث فيها. فأنكر عليه ذلك بعض فقهاء المصر وقالوا: «إن الذي فعلت خطأ. فقال: ليس بخطأ عندي لأنه تؤدب فيه الأطفال وفتح فيه الحانوت يوم الجمعة ليصلى بالناس فيه يوم الجمعة. وقال المنكر عليه: ومع هذا كله هو خطأ، وفعلك ليس بحسن، والصلاة التي تذكر أنه تصلى فيها ليس بصواب، وإنما كان ينبغي لك أن تكتري حانوتاً من حوانيت الناس، أو تخرج من دارك موضعاً تؤدب فيه الأولاد. فقال: لست أفعل إلا ما فعلت»¹¹⁶

تقييد لأيدي الملاك، وهذا يؤدي إلى انهيار حال الأعيان. فالمحافظة على التراث لا تكون بإصدار عدة أنظمة جائرة تُنْفَر الملاك من أعيانهم، ولكن بكل من توعية الملاك بأهمية التراث (التعليم) وإيجاد الحلول المعمارية المناسبة ليلائم المبنى متطلبات العصر وإيجاد المحفزات التي تسحب اهتمام الملاك بأعيانهم ثانية. وهذه مهمة شاقة. ولنعد الآن لعطاء البيئة.

إذا رجعت بذكرياتك لما كتب أخي القارئ، فستجد أن جميع مبادئ الشريعة ذات الصلة باستخدام السكان لبيئتهم العينية كانت تحثهم على تطويع بيئاتهم المبنية لإيجاد بيئات شخصية تناسبهم وذلك بإطلاق العنان لفكرهم. فمن تلك المبادئ مثلاً ما هو متصل بالإجارة حيث أن المستأجر يعتبر مالكا لفترة العقد دون الإضرار بالأعيان المُستأجرة، ومنها حديث الضرر الذي أباح للفريق المسيطر التصرف دون إذن من السلطات والجيران ومن ثم إيقاف ذلك التصرف إذا شعر الجار بالضرر، وهكذا. إلا أن أهم هذه المبادئ هو دفع الأعيان للإذعان المتحد. أي أن عطاء البيئة المبنية، أو ما تتحملة من استخدامات، وما تستوعبه وما تدعمه وما تحت عليه من وظائف سكنية أو تجارية أو صناعية أو تعليمية أو ترفيهية تعتمد على مقدار ما يتمتع به الفريق الساكن من مسؤولية. كيف ذلك؟ لنعد لمثالنا عن الحائط المشترك: فعدم تدخل السلطات أدى كما قلنا إلى تقبل المجتمع للحائط الواحد المشترك بين الجيران كعرف، وهذا بدوره أدى إلى بيئة عمرانية حوائطها مشتركة بين العقارات. وهذه المباني المتلاصقة ذات الحوائط المشتركة كانت لها قابلية أعلى لتلبية رغبات السكان المتغيرة لاستيعابها لعدد أكبر من البيئات الشخصية. فالتغيرات الخطية مثلاً لم تتطلب الكثير من الهدم والبناء ولكن أقل القليل من خرق حائط لفتح باب أو غلق باب آخر بين العقارات. فهذه الاستيعابية، بالإضافة إلى الحرية التي كانت بيد السكان أدت إلى اكتشاف السكان لاستخدامات جديدة لبيئتهم المبنية. فيستنتج المستشرق جوتين مثلاً أن أي وظيفة (غير ضارة بالجيران) قد توجد في أي حي بالفسطاط. فطريق صانعي الأحذية قد يحوي دكاناً لبيع العطور، ومنزل الطبيب قد يحوي مصنعاً للسكر، وهكذا.¹¹⁴ أما المؤرخ المغربي (ت 845) المعروف بتدوين تاريخ مصر فقد حاول تأليف

279.9



278.9



280.9

صور هذه الصفحة أمثلة للاستخدامات غير المتوقعة من الناس والتي سميت بـ «البيئات الشخصية». فنرى في الصورة 278.9 طريفاً مسقوفاً يقابل المسجد. فهذا الطريق يستخدم كموقف للسيارات عادة، وكمسجد في أيام الجمع لكثرة المصلين. فصلاة الناس بالطرق أيام الجمع منظر مألوف إلا أن الطريق هنا بمدينة جدة قد سقفه المسؤول عن المسجد. وهناك أمثلة مشابهة لهذا في الكثير من المدن المعاصرة. ونرى في الصورة 279.9 مقاعد خرسانية بأحد منتزهات مكة المكرمة وقد قلبت على جنباتها بعد بناء جوانبها ووضع الرمل فيها لتستخدم كأحواض للزروع ثم وزعت بطريقة تحدد أماكن جلوس الناس ليلاً كمجموعات صغيرة. والصورة 280.9 ترينا إعادة استخدام حوض غسيل كدرجة عند مدخل منزل بمدينة الرياض بعد قلبه. أما الصورة 281.9 بالصفحة المقابلة فهي من أفغانستان وترينا استخدام المجاهدين لإحدى بقايا القنابل كحوض للنباتات. والصورة 282.9 من الطائف ترينا إعادة استخدام البلاط بعد لصق عدة قطع منه ليصير مقعداً. أما الصورة 283.9 فهي لبرادة محل تصليح أدوات كهربائية وقد استخدم كدولاب لحزن المعدات. فهذه الأمثلة تدل على مقدرة الفرق الساكنة اللانهائية لإعادة استخدام البيئة المبنية.

281.9



283.9



282.9





الجِراف، وهو القنقل، ... وغرف الناصية يغرفها غرفاً: جزها وحلقها، وغرفت ناصية الفرس: قطعها وجززتها، ... والغرفة: العلية، والجمع عُرفات وعُرفات وعُرف، ...». فالغرفة هي إذاً بالنسبة لنا الأعيان التي تحدد المكان. والمباني بعد بنائها تحجز كتلاً متلاصقة من الهواء الطلق أو المكان، وكل هيكل مبني كالحوائط والسقف يحجز كتلة واحدة من الهواء أو المكان سنسميه عُرفة. فالدار عبارة عن عُرف متجاورة، بالإضافة إلى ساحة في وسط الدار. والساحة هي عُرفة مكشوفة. فإذا نظرت أخي القارئ مرة أخرى إلى المسقط الأفقي للكتلة السكنية في مدينة تونس فستلاحظ بأنها عبارة عن عُرف متجاورة وبعضها مكشوف. والآن نعود لموضوعنا.¹¹⁷



لعل أروع ما يميز البيئة التقليدية بالنسبة لي هو مقدرتها على امتصاص الكثير من الوظائف غير السكنية وبطريقة فعالة. فقد يقول قائل إن بإمكان أي مصمم حشر أي وظيفة كمدبغة مثلاً في منزل ما، وبهذا يمكننا القول إن تلك البيئة المبنية (المنزل) تحتل تلك الوظيفة (المدبغة)، فما الذي يميز البيئة التقليدية عن غيرها إذاً؟ أقول: إن البيئة التقليدية المبنية أخي القارئ لا تحتل وظائف غير سكنية فقط بل ترحب وتدعو وتدعم بقاء الوظائف المختلفة فيها وبشكل فعال وكأن المبنى صمم لتلك الوظيفة، لا كأن الوظيفة حشرت في المبنى. فالصورة 284.9 من مدينة تونس ترينا مدخل منزل تحول إلى مجمع تجاري صغير به محلات لبيع التحف كما نرى في الصورة 285.9 التي ترينا ساحة نفس المنزل من الداخل. والصورة 286.9 من دكا ببنجلادش ترينا داراً تحولت لمعمل لصباغة الأقمشة. أما الصورة 287.9 من فاس فترينا إعادة استخدام رباط أو مدرسة كمدبغة. والصورة الأخيرة (288.9) من فاس أيضاً وترينا عدة عُرف متجاورة وقد استخدمت كورش للنجارة. فكيف تحملت البيئة المبنية بالمدن التقليدية جميع هذه الوظائف؟



لعلك لاحظت أخي القارئ إذا ما نظرت إلى العُرف في هذه المساقط الأفقية، وفي غيرها بالعالم الإسلامي، أن كل مبني يتكون من عدة عُرف تتكرر في معظم المباني. فهناك مقاسان أو ثلاثة أو أربعة مقاسات على الأكثر من العُرف المختلفة في كل منطقة (تذكر منازل المدينة المنورة). وهذه العُرف تكرر نفسها بطريقة معينة لتكوّن مبانٍ مختلفة كالمدرسة أو المنزل (ونطلق على هذا التكوين «التكوين العُرفي»). ومن أفضل الأمثلة على هذا العمارة العثمانية، فإذا نظرت إلى تلك العمارة ترى سلسلة من القباب الصغيرة والكبيرة التي تغطي المبنى، وتحت كل قبة عُرفة، وهذه العُرف تتجمع معاً لتكوّن تارة مسجداً وتارة أخرى مدرسة أو حماماً أو رباطاً، وهكذا (الصور 289.9 إلى 292.9). وفي بعض الأحيان تجد أن هذه العُرف متصلة ومستمرة لتكوّن مبني كبيراً كالسوق مثلاً. أي أن نفس العُرف تمكنت من استيعاب وظائف مختلفة وذات مقاسات مختلفة وذلك بتغيير التنسيق بين العُرف وأعدادها.

ولقد كان لهذه العُرف أسماء معروفة عند السكان. كما كان لكل عُرفة موقعاً وشكلاً محدداً يميزها عن غيرها من العُرف. فمن هذه الأسماء مثلاً الطلار، وهو عُرفة مفتوحة من جهة واحدة إلى صحن الدار (حوش) ويقع في الدور الأرضي من مساكن بغداد. أما الطارمة فهي رواق ذو أعمدة حول صحن الدار ولكنه يقع في الدور العلوي، والأورسي هو عُرفة مستطيلة في الشكل دائماً. وفي الأحساء بالسعودية نجد أسماءً أخرى لعُرف

أخي القارئ، لإدراك مدى عطاء البيئة التقليدية كل ما عليك فعله هو زيارة إحدى هذه المدن التقليدية التي لا تزال تحوي الصناعات التقليدية، وسترى أنها تستوعب كل ما يخطر ببالك من وظائف للنحاسين والحديديين والنجارين والطحانيين والوراقين والطارقين والبزازيين والندافيين وأصحاب المتاجر (الصور 284.9 إلى 288.9). فعندما ننظر للمسقط الأفقي لأي مدينة تقليدية سنلاحظ أنها عبارة عن سلسلة متتالية من العُرف والبيوت (الشكل 15.9). ولابد لي هنا أخي القارئ من التوقف لإدخال مصطلح جديد سيساعدنا لتوضيح فكرة عطاء البيئة وإمكانية تصميم بيئات جديدة بالرجوع لهذا المصطلح وهو: العُرفة (بضم الغين وفتح الراء والفاء). فكلمة sector في اللغة الإنجليزية مصطلح يعني جزءاً واحداً من الأجزاء المكونة للشيء الأكبر، وهي تعني للمعماريين المكان أو الفراغ المحدد بالحوائط، كالمطبخ أو غرفة النوم أو المجلس، بغض النظر عن وظيفة ذلك المكان. فكما تلاحظ فإن المسقط الأفقي لمدينة تونس (الشكل 14.8 والشكل 15.9 ص 316) مكون من عدة كتل صغيرة مبنية sectors متلاصقة. وهي بمجموعها تكون الكتلة البنائية الأكبر. وهناك كلمة عربية تلائم وصف هذا الوضع المعماري وهي «العُرفة»، وجمعها عُرف، وهي مشتقة من الفعل «عُرف». فعندما تأخذ شيئاً من الماء بيدك أو بالمُعرف فأنت تعرف منه غرفة واحدة. وهذا الماء الذي بيدك يشبه في خصائصه الماء الأصلي، إلا أنه مغروف أي محجوز. لذلك استخدم العرب كلمة عُرفة، لأن الغرفة هي المأخوذ من الهواء المحيط، فهو المفعول به. ولكنهم خصصوا كلمة عُرفة لوصف ذلك المكان أو الهواء المغروف في الدور العلوي. لذلك وجب إيجاد كلمة أخرى تصلح لأي دور، وتصف في الوقت ذاته الهيكل البنائي من حوائط وسقف وليس ما بداخله من مكان، والكلمة التي اخترتها هي عُرفة. فغرفة تعني الهيكل العيني الملموس الذي يحجز ما أُعُرف من مكان أو هواء. يقول ابن منظور: «والعُرفة والعُرفة: ما عُرف، وقيل: العُرفة المرة الواحدة، والعُرفة ما أُعُرف... والعُرفة بالضم، اسم المفعول به لأنك ما لِر تُعُرفه لا تسميه عُرفة، والجمع عُرف، مثل نطفة ونطاف، والعُرفة كالعُرفة، والجمع عُرف... والعُرف أيضاً: مكيال ضخيم مثل

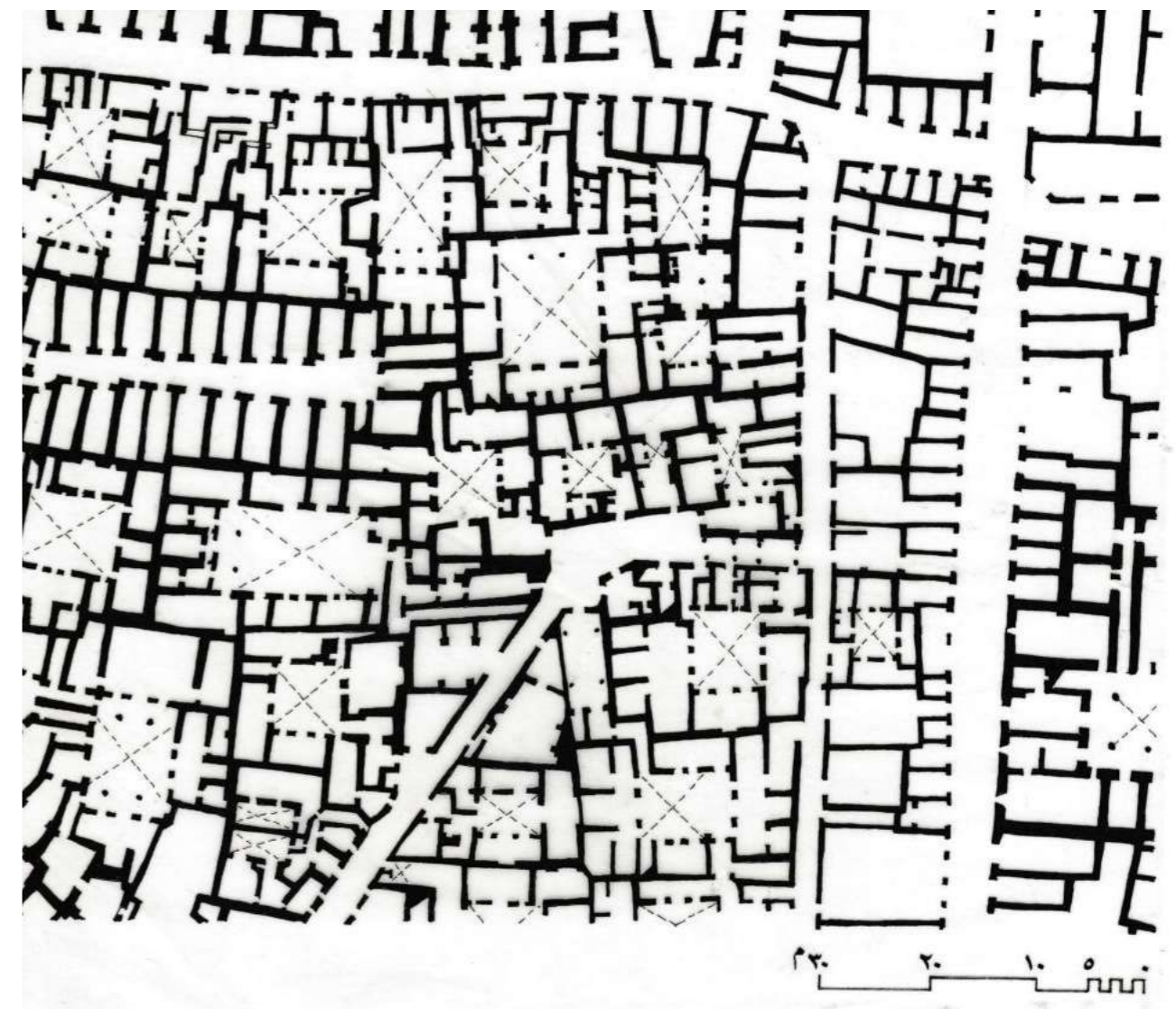

نرى في صور هاتين الصفحتين (السابقة والحالية والتي أضيفت للطبعة المولونة وغير المرقمة) أمثلة ناجحة لإعادة استخدام المكان. ففي صورتين أسفل الصفحة السابقة نرى مثالا لإعادة استخدام وكالة تجار إلى مجموعة من المطاعم لاستضافة السياح بوسط مدينة لافكوشا بقبرص التركية. والصورة العليا اليمنى مثال آخر من نفس المدينة. أما الصورة العلوية اليسرى فهي من إزمير بتركيا، لاحظ إعادة استخدام المبنى وتغطية الفناء ليكون مقهى ناجحا يجذب السكان صيفا وشتاء بفتح وإغلاق المظلة. والصورتين أسفل الصفحة مثال ثالث أيضا لنزل للتجار سابقاً وقد أعيد استخدامه الآن ليكون سوقا للتحف في الدور العلوي مع مقاهي في الدور الأرضي من مدينة لافكوشا بقبرص أيضا. وهناك مئات الصور التي كان بالإمكان وضعها هنا لترينا كيف أن المباني التقليدية التي بنيت بإتقان عاشت مئات السنين ودون الحاجة لهدمها لأنها استطاعت أن تستوعب استخدامات معاصرة لزمناها وستستمر بإذن الله مستقبلا.





لاحظ في الرسم 289.9 لبعض المساجد أيام الخلافة العثمانية باسطنبول أنها مكونة من غرافة كبيرة تحيط بها غراف أصغر ثم أصغر. لاحظ أيضاً أن هناك ساحات مفتوحة على يسار الرسم وتحيط بها غراف متشابهة في أحجامها. أي أن ما تراه في الرسم من مجمعات دينية ومدارس مكونة من عدة غراف متجاورة ذات ثلاثة أو أربعة مقاسات متشابهة. وفي الرسم 290.9 لمجمع السلمانية باسطنبول أيضاً نلاحظ الشيء ذاته. أما الرسم 291.9 فهي منظر لداخل نزل بدمشق أيام الخلافة العثمانية. وهنا نرى عدة غراف جمعت لتكون غرافة أكبر. وفي الرسم 292.9 نرى ساحة مسجد السلطان محمد وتحيط بها غراف متشابهة أيضاً (الرسومات الأربع للرسام بارتلت). وأرجو أن لا يفهم من هذه الرسومات أن الغرافة تعني مكاناً مغطى بقبة. فأكثر الغراف في الشكل 15.9 غير مغطاة بقباب.



ذات أشكال ومواقع معروفة لدى السكان منها: المربعة والليوان والكنديّة والعسيلة والسجم. وفي الحجاز نجد الصفة والدهليز، وهكذا في المناطق الأخرى.¹¹⁸

ولكن لماذا هذا التشابه بين غراف المباني في كل منطقة؟ هل أدرك سكان تلك المنطقة أن سلسلة محددة من الغراف ذات المقاسات المتكررة ستمكنهم من تشكيل عدد لا نهائي من المباني بأقل تكلفة ممكنة؟ أو هل كانت هناك قيود أخرى أدت إلى هذا التنسيق بين الغراف كالقيود التقنية حيث أن عرض الغرافة محدد بطول خشبة السقف مثلاً؟ قد تستحيل الإجابة على هذه الأسئلة، ولكن المؤكد هو أن التفاعل الدائم بين السكان وإمكاناتهم أدى إلى



تكوين غرافي يشبع رغباتهم. فقد يقول قائل إن التقنية المتوفرة في ذلك الوقت حددت عرض الغرافة والتي أثرت بدورها على استخدام الناس لتلك الغراف. وقد يقول آخر العكس، وهو أن عادات الناس تطلبت مقاسات معينة من الغراف ثم كان على التقنية إيجاد هذه الغراف، وقد يقول ثالث إن تطور التكوين الغرافي هو بفعل تداخل عدة عوامل أثر كل منها على الآخر. ولكن جميع هذه النظريات تلتقي في نقطة واحدة وهي أن تراكم التجارب بين الأجيال المتعاقبة هي التي أوجدت حجم الغراف وتنسيقها من خلال الأعراف لتعطي المجتمعات بيئة ذات عطاء أكبر لتفي بأ أكبر قدر ممكن من البيئات الشخصية.

ولكن هل للمعماري الآن التدخل بالتصميم لإعادة بناء بيئة ذات عطاء أكبر؟ وكيف نستفيد من تجارب من سبقونا بنائياً؟

ما العمل؟

لقد قلنا سابقاً أن الأعراف أدت إلى التشابه الكبير في البيئة التقليدية. وتحدثنا عن الحركات التي أدت إلى بلورت تلك الأعراف في كل المستويات. فكيف يكون للمصمم أو المخطط التدخل إذن؟ إذا كان ما قلته صحيحاً، فمن الأولى تطبيق مبادئ الشريعة في البيئة دون تدخل خارجي مهما كان نوعه، وهذا سيؤدي إلى أفضل بيئة ممكنة للمسلمين، وهذا هو الموقف الذي أراه. وقد وضحت ذلك بالنسبة للتخطيط، وأنا مقتنع به لأن التخطيط مجال مبني على وضع أهداف مستقبلية وخطوات للوصول لتلك الأهداف. وهذا مستحيل كما وضحنا سابقاً بالأمثلة لاستحالة توقع ما يمكن أن يحدث في المستقبل رغم نجاح بعض التخطيطات للمدن هنا وهناك. فلا أحد يعلم، ولا أحد يستطيع قياس نتائج ما إذا طبقت الشريعة في تلك المدن المخططة: أي هل ستكون نتائج ذلك التخطيط أفضل، أم أن نتائج تطبيق الشريعة أفضل إن أتيحت لها الفرصة وطبقت في المدن التي حُطّطت؟ ومن جهة أخرى، فإن نجاح تلك المدينة المخططة سيكون على حساب مدن أخرى لأن ذلك التخطيط سيستنزف من موارد الأمة على حساب مواقع أخرى، أما تطبيق الشريعة فسيؤدي إلى تحسين حال الكل. ومن أهم مشا كل التخطيط أنه بحاجة للتنفيذ، والتنفيذ بحاجة للسيطرة، والسيطرة تكسر معادلة العدل وينهار الوضع. ولإعطاء بعض الأمثلة: إن نظريات التخطيط آتية من الغرب، وجذورها مغروسة في وحل منطق العدالة والحقوق عندهم.¹¹⁹ فالعدالة البيئية لديهم هي أن الكل سواء في المجتمع في مسائل البناء، وهذا منطق قوي ظاهرياً، ولكن في الواقع هو منطق ضد الأجيال القادمة المعدمة، وفي الوقت ذاته هو في صالح الأجيال التي سترث ما هو موجود، وبهذا تظهر الطبقية والعبودية المادية بعد جيل واحد. ونفس المسألة تنطبق على حقوق العقارات. ولقد رأينا أن هذا لا يكون في المدينة الإسلامية. فحيازة الضرر تعني أن عقاراً أفضل من عقار آخر بين عقارات

نفس الجيل، أي لا تساوي هناك (ظاهرياً)، وهذا منطق مرفوض لدى الغربيين، إلا أنه ضرورة لا بد منها إذا ما أريد لنظام الإحياء التطبيق لتبقى الأرض دون قيمة مادية. كما أن جميع نظريات التخطيط المعاصرة مبنية على عصب أساسي وهو العامل الاقتصادي. وأسعار الأراضي هي من أهم شرايين الاقتصاد في التخطيط. فأى تخطيط لا يعتبر العامل الاقتصادي في النظام الرأسمالي هو تخطيط فاشل. ولرأى نظرية تخطيطية لا تأخذ العامل الاقتصادي في الاعتبار. ولقد رأينا كيف أن ذلك مختلف جذرياً في المدينة الإسلامية، حيث أن النظام الاقتصادي هو أن الأرض ليست ذات قيمة شرائية إلا إذا كانت ذات موقع متميز. ورأينا كيف أن الإحياء انتقص أيضاً من أسعار تلك الأراضي ذات الموقع المتميز. كما أن النظام الرأسمالي نظام يعتمد على استثمار المال كيف ما كان، وهذا الذي يعطي النظام الرأسمالي فاعليته وقوته، فمؤسسات هذا النظام تندفع نحو هدف واحد يستجمع كل قوتها وعزميتها، لذلك فهو نظام شديد الإنتاج، وفي الوقت ذاته يتصف بالعمى إزاء الخير والشر. فالرأسماليون يذللون كل العقبات للوصول لأهدافهم. ومن هذه الأهداف الضرر، فالمستثمر سيحاول المستحيل لبناء مصنع وإن أضر مصنعه بالبيئة أو بمن جاوره لأنه تمكن من أي يد القانون بحاميه وأمواله. فهذه بعض الأسباب التي طرحناها في هذا الكتاب لرفض نظريات التخطيط من المعسكر الرأسمالي. أما بالنسبة للنظريات النابعة من الدول الاشتراكية فلا داعي للخوض فيها فقد ماتت في مهد حضارتها، فما بالك بتطبيقها عند المسلمين. والإسلام وضع بين أيدينا أقوى نظام كما رأينا، وقد آن الأوان لننظر لتراثنا التخطيطي بجديّة أكبر.

أما بالنسبة لعلم العمارة فالوضع مختلف بعض الشيء، وذلك لأنه تخصص متعلق بموقع غالباً أكثر من تخطيط بيئة بكاملها، فإن كانت هناك أخطاء فهي أقل إبلاماً من أخطاء اتخاذ قرار تخطيطي. ومع ذلك فلا أرى التدخل. ولكن نظراً لإصرار الكثير من الزملاء مع أن هذا أمر مستحيل لأن الناس يخطئون في مبانيهم، وهذه تكلف الناس كثيراً، ورغم قولي إن هذه الأخطاء ما وجدت إلا لعدم وجود الأعراف لأن الشريعة لم تطبق، إلا أن البعض غير مقتنع بعد. لذلك أقول أنه إذا ما أراد المعماري تحسين بيئته في الوضع الحالي والذي تغيب فيه الأعراف وتغيب

فيه تطبيقات الشريعة فعليه إيجاد الأعراف الملائمة لعصرنا، وهذا دور مهم ومطلوب من المعماري في أيامنا هذه القيام به، ويعتبر أمانة في عنقه والله أعلم. فكيف نوجد الأعراف؟ (ولكن تذكر أخي القارئ أن الأعراف ستوجد إن طبقت الشريعة).

إن أي تصميم معماري هو مجموعة من القرارات لمبنى واحد أو عدة مباني. وهذه القرارات ابتكرت لذلك المبنى لأن طبيعة تخصص العمارة تطالب المعماري بالابتكار في جميع المستويات قدر الإمكان، لذلك ترى أنواعاً مختلفة من الأشكال ومواد البناء في العمارة المعاصرة. غير أن الأعراف البنائية في البيئة التقليدية، كما رأينا، كانت وسائل مكننت الجميع من البناء، ولم تكن لمبنى دون مبنى آخر، ولكن كان لكل نوع من المباني عرفه الذي يميزه. فهناك أعراف تميز المسجد، وأعراف تميز المدرسة، وأعراف تميز الدار، وهكذا. إلا أن هذه الأعراف المتميزة تجمعت من أعراف أخرى استخدمت في جميع المباني، فعرف اتصال الغراف بساحة الدار هو عرف استخدم في كل المباني، وعرف ما على الواجهة من أعيان كالمشربيات، وعرف مساحة الرواق وشكله حول الفناء الداخلي، والأعراف التقنية، كطريقة بناء القبة مثلاً والغرافة التي تحتها كانت مستخدمة في جميع المباني. وهناك أعراف ذات صلة بثراء الساكن أو الباني، فبعض الأعراف في تغطية الأسقف تكلف أكثر من غيرها لكثرة ما بها من مواد، وهكذا. أي أن الأعراف سلسلة من المعلومات التي تستخدم في أي موقع، وعلى البناء اختيار بعض هذه الأعراف مع الفريق المالك المسيطر ليظهر المبنى. فالاختلاف بين المباني إذاً ليس في العرف ولكن في طريقة تجميع هذه الأعراف ليتكون المبنى. وهذا عكس ما يحاول أن يفعله المعماري اليوم. فطريقته في التصميم هي الابتكار قدر المستطاع، وليست النقل والتجميع كما فعل بناؤو البيئة التقليدية.

لابد أنك لاحظت أخي القارئ، أننا عند حديثنا عن الأعراف لم نستخدم كلمة وظيفة function قط. ولكننا كنا نتحدث عن غراف وطريقة توزيعها، وعن تقنية تربط هذه الغراف مع بعضها. فالوظيفة للمبنى كما رأينا في البيئة التقليدية أو المعاصرة دائماً التغيير، فالمنزل يتحول إلى مكتب، والمدرسة إلى فندق، باستثناء بعض الوظائف كالمساجد. أي أن الوظيفة تتغير داخل غراف المنشأ.

وهذا عكس ما يقوم به المعماريون اليوم، فهم عندما يصممون يبدوون بالوظيفة ويصممون الغراف لتلائم تلك الوظيفة. فعندما تقول لمعماري صمم لي مبنى يسألك مباشرة: أي نوع من المباني تريد؟ والنتيجة هي مبان غير قابلة للتغيير، وهذا إهدار لثروات المسلمين. حتى أولئك الذين يقولون أن الوظيفة يجب أن تتبع المبنى أو الشكل function follows form، فهم يتحدثون عن وظيفة واحدة، ولا يتعاملون مع الوظيفة كعامل متغير. وهذه مسائل متوقعة لأن نظريات التصميم آتية من الغرب الذي يرى أن البيئة غاية. أخي القارئ، أنا لا أقصد بقولي هذا ألا نبدأ بالوظيفة مطلقاً، ولكنني أقصد أننا إذا ما اضطررنا للبدء في التصميم بالوظيفة فعلياً على الأقل توقع أن وظيفة المبنى ستتغير في المستقبل إلى وظيفة أخرى نجهلها. أي أن الواجب علينا أن نحاول الوصول لبيئة ذات عطاء أعلى بأقل تكلفة ممكنة لأننا نؤمن أن البيئة وسيلة وليست غاية. لذلك علينا أن نجد وسائل تمكننا من بناء منشآت ذات بيئات شخصية أكثر. أي أن علينا أن نسعى لمعرفة مدى استيعاب الغراف ونحاول إيجاد أعراف غرافها ذات استيعابية مرتفعة. فكيف نبدأ؟

إن أحد المداخل الجيدة للمسألة هي فكرة تراكم القرارات التي تحدثنا عنها في كل من الفصل الخامس والسادس والسابع. إن بإمكان أي معماري أن يصمم غرفته على طاولة الرسم في دقائق لأنها مسألة تصميمية سهلة بالنسبة له. ولكنه إذا ما سكن ودخل الغرفة تجده يفكر ويفكر أين يضع السرير والطاولة والدولاب وكيف ستكون العلاقات بين تلك الأعيان، وهل سترجحه أم لا؟ وبعد ترتيب الأعيان بعدة أيام تجده يقوم ببعض التغيير لأنه لم يرتح لذلك التوزيع واكتشف توزيعاً أفضل. وما حدث هذا إلا لأن الوضع الآن حقيقي وليس افتراضي كما كان الحال عندما صمم غرفته على طاولة رسمه. ومن جهة أخرى فهو يرى الآن جميع مشاكل الموقع ويشعر بها لأنه يعيش بواقع ملموس. وهنا تأتي أهمية تراكم القرارات. تأمل أخي القارئ حكمة الشريعة في التصميم المعماري وكيف أنها أدت إلى الأعراف التي طورت الغراف لتكون وسيلة البناء بتراكم القرارات: فتراكم القرارات كما رأينا تعني أن كل قرار كان قراراً صغيراً في الموقع وتراكمت هذه القرارات لتكون القرار الأكبر، وهكذا.

هذا بالإضافة إلى أن كل قرار صغير اتخذته الفريق الساكن أتى بعد معايشة الموقع وظروفه ومشاكله، كما أن هذا القرار اتبع بناءً على العرف. وهكذا نمت البيئة بناءً على قرارات مأخوذة من تجارب واقعية من الموقع، وبناءً على العرف المجرب مراراً في السابق، وليست قرارات فرضية أتت من خيال فرد يبتكر الحلول. وهذا المثال الذي أعطيته تناول غرفة واحدة، فما بالك بتصميم حرم جامعي. فكلما كبر المنشأ كلما كثرت القرارات وتوالت في الترتيب. فقرار بناء حرم جامعي هو سلسلة طويلة من القرارات ذات الترتيب المعين. فمن القرارات الأولى مثلاً موقع الحرم الجامعي والمباني المحيطة به، ثم قرارات مواقع مباني الإدارة والمكتبة والمسجد والكليات، ونحوهم، ثم القرارات المتصلة بعلاقات المباني مع بعضها، ثم القرارات بشأن كل مبنى، وهكذا. أي أن القرارات الأولى قد لا تكون خاطئة لأنها أقرب للواقع، ثم تبدأ القرارات بأخذ الطابع الحيالي لأن القرارات الأولى لم تكن في الموقع بعد، لذلك فلن تكون قرارات سلمية كما يجب، بل هي قرارات افتراضية مبنية على تكهن نتائج القرارات التي قبلها أو التي هي أكبر منها. لذلك ترى أخي القارئ أن أفضل التصاميم قبل التنفيذ أحياناً هي من أسوأ المنشآت بعد البناء، فلو علم المصمم بما سيحدث للمنشأ لتلافى ذلك ابتداءً. وعلى النقيض من هذا، نجد أن فكرة تراكم القرارات تعني اتخاذ عدد صغير من القرارات على الواقع الموجود لأن القرارات التي قبلها أو هي أكبر منها قد بنيت وجربت والكل يرى مشاكلها وعيوبها، فيأتي الحل المقترح سلباً وعملياً. كما أن فكرة تراكم القرارات تعني بناء الفرق الساكنة للبيئة تدريجياً، فالقرارات تأتي من فرق الإذعاني المتحد، لذلك نتوقع أنها أفضل حل ممكن في حدود إمكانيات الفريق.

لقد قسمنا الأعراف التي تؤثر في البيئة سابقاً (ص 364) إلى ثلاثة أنواع وقلنا أن النوع الأكثر تأثيراً في البيئة هو الأعراف أو الأنماط البنائية. أما الآن فنقسم هذا النوع (الأعراف البنائية) إلى ثلاثة أقسام أدق: الأول هو أعراف التصنيع. فقد كانت مواد البناء صغيرة في حجمها وبالإمكان تجميعها لتعطي أشكالاً مختلفة من الغراف لاختلاف طرق تجميعها. ومن الأمثلة على ذلك مواد بناء السقف والحائط. فعناصر بنائهما سهلة النقل إلى

الموقع وسهلة التركيب في الموقع والكل يعلم كيف تجمع هذه المواد لتكوّن عيناً واحدة. وهناك أعيان أخرى تتركب في مكان الإنتاج لصعوبة تكوينها في موقع البناء كالأبواب والنوافذ ثم تجلب للموقع لسهولة نقلها. لذلك ترى أخي القارئ أن أبواب ونوافذ وميازيب مياه مباني البيئة التقليدية متشابهة لأنها تتبع عرفاً واحداً. وما على الباني إلا شراؤها كتلة واحدة أو أجزاءً وإحضارها للموقع ثم يبني المبنى بناءً على مواصفاتها. وعندما يهدم المبنى تستخدم هذه الأعيان في مبان أخرى بعد بيعها للآخرين (الصورة 293.9)، وقد مررنا على حالات تاريخية تصف هذا الشيء في الفصل الثاني (ص 78). وهذا عكس حالنا اليوم. فنحن الآن نبني المبنى ثم نترك فتحات للنوافذ فيأتي صانع النوافذ يأخذ قياساتها ويصنع لها النافذة، وبذلك تكون كل نافذة مختلفة لاختلاف الفتحات المتروكة. ومتى هُدم المبنى تُركت هذه النوافذ دون استخدام. وهنا يأتي دور باحثي التقنية. فعليهم، والله أعلم، أن يبحثوا عن وسائل تمكنهم من إنتاج أعيان تلائم أكبر عدد ممكن من المواقع والمباني، وبحيث تكوّن هذه الأعيان بعد تركيبها أكبر قدر ممكن من الحلول المختلفة، وبحيث تكون سهلة في كل من النقل والتركيب ليتمكن كل ساكن من تجميعها كما يرغب دون الكثير من العناء والتكلفة. وقد يعتقد البعض أنني أرمي هنا إلى المباني السابقة التصنيع، أو إلى الحوائط السابقة الصب. لا، فأنا لا أقصد ذلك. فالمباني السابقة التصنيع مبان لم يتخذ قرارها الفريق الساكن،



نرى في الصورة 293.9 من اسطنبول بتركيا منظرًا بندر في أيامنا هذه وبالذات في الدول الغنية وهو محل لبيع قطع البناء المستخدمة كالأبواب والنوافذ والأخشاب. فبقليل من الصيانة يمكن إعادة استخدام هذه القطع.

ومن أهم الأعراف في هذا القسم اللمسات الإنسانية التي تقوم بها الفرق الساكنة لإيجاد بيئات شخصية ومدى دعم الغرف لتلك المتطلبات، فعند بناء غرفة في البيئة التقليدية تجدد أن السكان يضعون النافذة على الوجه الخارجي للمبنى، فيستغلون بذلك المكان المحدث على الحائط لوضع الزهور (الصورتان 295.9 و 296.9) والأواني أو حتى الجلوس هناك بإخراج النافذة كما هو الحال في الرواشين، أما في البيئة المعاصرة فتجد أن أكثر النوافذ تركيب على السطح الداخلي للحائط فتجتمع الأتربة على تلك المنطقة لأنها أصبحت في الخارج ولا يستفيد منها السكان في الداخل. وهذا مثل واحد، وهناك آلاف الأمثلة، فالصور (297.9 إلى 305.9) تريك أخي القارئ أمثلة مختلفة من هذه اللمسات الإنسانية لاستغلال البيئة.¹²¹



294.9

والقسم الثالث هو عرف أنماط المباني: والفرق بين هذا القسم من الأعراف والسابق هو أن تلك أعراف تركز على أحجام الغرف وعلاقتها ببعضها واستيعابية كل غرفة. أما هذا النوع فيركز على مجموعة الغرف لتكون مبنى ما. فالساحة المكشوفة داخل المنزل مثلاً تزيد من عطاء الغرف المحيطة بها لأنها تجعل من كل غرفة وحدة مستقلة، ولأنها تمتص حركة الناس داخل المبنى دون الحاجة لبناء الممرات، ولأنها تستوعب ما تحتاجه الوظائف الجديدة عند تحول استخدام المبنى من وظيفة لأخرى. فالصور (306.9 إلى 308.9) تريك أخي القارئ بعض الاستخدامات لتلك الغرف المكشوفة. وهكذا من دراسات لعلاقات قد تُعجل بإيجاد أعراف تمكن الفريق الساكن (الذي وهبته الشريعة الحرية في التصرف) من استغلال بيئته أيما استغلال، وبهذا يزداد عطاء البيئة. ولكن الأهم هو أن هذه الأعراف تُبنى عن طريق تراكم القرارات. ولأنها أعراف فلا خوف هناك من ظهور بيئة عشوائية من تراكم القرارات لأن كل قرار هو عرف قد جرب قبل ذلك ونعلم مزاياه وعيوبه. بل على العكس من هذا، فالبيئة الناتجة من هذه الأعراف رغم أنها تبدو بسيطة في تركيبها إلا أنها غنية جداً في عطائها وثرية في تباينها فيما بينها لأنها تعكس بيئة شخصية في كل موقع، وهذا ما يفضله الناس عموماً، فهي إذاً «السهل الممتنع». ولا بد لي من كتابة كتاب آخر لتوضيح هذا الموضوع بإذنه تعالى.

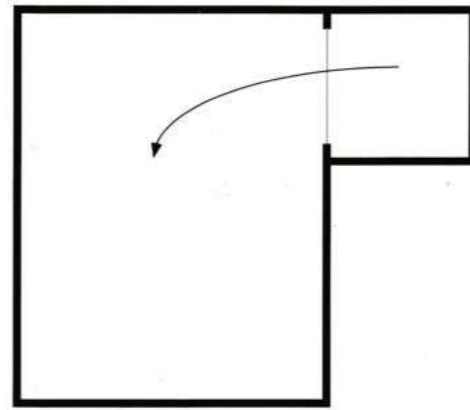

الشكل 18.9

نرى في الشكل غرفة وبجانباها غرفة أخرى أصغر منها. فقد تختمل هاتان الغرفتان معاً وظائف أكثر مما إذا كانت الغرفة الصغيرة بحجم الغرفة الكبيرة آخذين في الاعتبار المساحة المفقودة إذا ما تكررت المسألة عدة مرات. وبهذا تكون الغرفة الصغيرة مكاناً خادماً للغرفة الأكبر. لمثال لهذه العلاقة انظر إلى الغرفة «و» في المنزل «غ» بالشكل 14.8 ص 316 والمشابهة للغرفة بالصورة 294.9.

أمتار مربعة فقد يزيد عطاء الغرفة الكبيرة لأن الغرفة الصغيرة ستستوعب وظائف تدعم الغرفة الكبيرة كأن تكون مكاناً لتحضير المشروبات في حالة المقهى أو مكاناً للكشف على المرضى في حالة العيادة، وهكذا (الشكل 18.9). وهذه الأفكار بالطبع تحت البحث الآن وهو ما نقوم به. فإذا نظرت أخي القارئ إلى مسقط أفقي لمبنى حديث فستجد عدداً كبيراً من الغرف ذات المقاسات المختلفة، وهو عكس المباني التقليدية حيث أنك ترى عدداً محدوداً من الغرف المختلفة ولكنها منسقة بطريقة تزيد من عطائها بأقل مساحة ممكنة.

الشكل 16.9

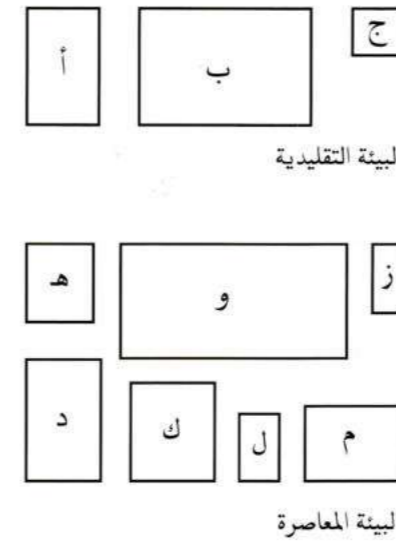

لقد كانت الغرف في البيئة التقليدية محدودة في عددها كأن تكون هناك ثلاثة أو أربعة أحجام مختلفة مثلاً كالغرف «أ، ب، ج» في الشكل العلوي إلا أنها مرتبة بطريقة تزيد من عطائها كأن تكون هناك ثلاث غرف ذات الحجم «ب» مقابل غرفة من الحجم «أ» وغرفتان من الحجم «ج» وهكذا. وهذه العلاقة كانت هي الأنسب لظروف تلك المنطقة لأنها تمكنت من زيادة عطاء البيئة. أما في البيئة المعاصرة فتجد المباني التي صممها المهنيون تشمل على أحجام كثيرة من الغرف (كالغرف هـ، و، ز، د، ك، ل، م) دون وجود علاقة تذكر بين أعداد الغرف وأحجامها إلا أن الغرف وجدت لتؤدي غرض ذلك المبنى الذي صممت من أجله. وفي هذا إجهاض لإمكانية إعادة استخدام المبنى.

الشكل 17.9

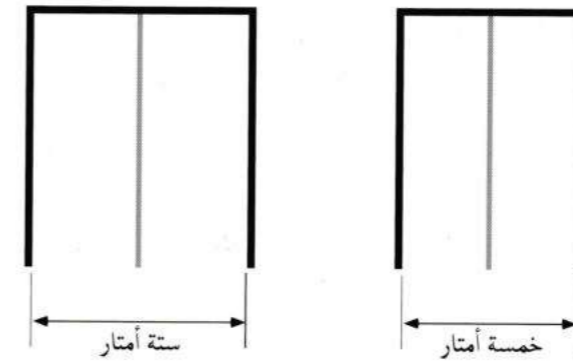

نرى في الشكل 17.9 غرفتين قسمتا إلى نصفين. فبإجراء بعض الدراسات لمدى ما تتحمله كل غرفة قبل وبعد القسمة يمكننا أن نحدد عطاءها. فإذا اخترنا الغرفة اليمنى (والتي عرضها خمسة أمتار) بعد القسمة قد نستنتج أنها لا تحتل غرفة نوم لطفلين معاً لأن عرضها يقل عن مترين ونصف المتر قليلاً. بينما الغرفة اليسرى قد تحتل ذلك رغم أن الفارق بينهما هو نصف متر. وبالطبع فهذه الاختبارات لا بد وأن تختلف من بلد لآخر لاختلاف العادات بين السكان ولا بد لها أن تكون في جميع الاتجاهات المحتملة لقسمة الغرف. ولنضرب مثلاً واحداً: ففي الشكل 14.8 ص 316 نرى في المنزل 31 الغرفة «ت» المستطيلة الشكل تتكرر في معظم المنازل كما أنها تقسم أحياناً كما في الغرفة «ن» في المنزل «غ» بنفس الشكل (الصورة 294.9 بالصفاة التالية هي منظر للغرفة «ت» بالدار 31).

ولكن الذي فعل ذلك هو المصمم في المصنع أو المكتب. كما أنني لا أقصد الحوائط السابقة الصب لأن صب حائط به فتحتين لكل من الباب والنافذة مثلاً هو دفن لقرار موقع الباب والنافذة في الحائط، وكان المفروض أن يكون هذا القرار حياً بيد الفريق الساكن في الموقع، فهذه القرارات يجب أن تكون من حق الفريق الساكن، وليس من حق صاحب المصنع. لذلك نجد أن المباني والحوائط سابقة الصب غالباً ما تفشل برغم جودتها التقنية المرتفعة لصعوبة تغييرها ولأن القرارات الحية دفنت في المصانع البعيدة عن الموقع.¹²⁰

والقسم الثاني هو عرف الغرف: ما هي أنواع الغرف ذات العطاء الأكثر؟ لأضرب مثلاً: ألر يحدث لك أخي القارئ أن أتيت بسيارتك إلى طريق تُصَفّ فيه السيارات على الجانبين وهناك سيارة مقابلة تريد المرور عكس اتجاهك وكان عليك الرجوع للخلف لئتمكن من المرور أو العكس؟ ألر تقل في نفسك: أه، لو أن هذا الطريق كان أعرض مما هو عليه الآن بنصف متر لئتمكنا جميعاً من المرور دون عناء؟ فإضافة نصف متر لطريق عرضه ثلاثة عشر متراً مثلاً سيزيد من عطاءه. فما هي إذاً أنسب المساحات للغرف؟ وكما نوعاً من الغرف نحتاج؟ وكيف ننسق بينها لنحصل على أكبر عطاء ممكن (الشكل 16.9)؟ فإذا كانت هناك غرفة عرضها خمسة أمتار فقد لا تكون معطاءة إذا ما قسمت لغرفتين مستقبلاً في مجتمع ما. أما إذا كان عرضها ستة أمتار في ذلك المجتمع فقد تعطينا غرفتين كل منهما ثلاثة أمتار في العرض وبالتالي يمكن استغلالها إذا ما تغيرت وظيفة المبنى (الشكل 17.9). وهكذا كانت البيئة التقليدية كما قلنا، سلسلة من عدد بسيط من الغرف ذات الأحجام المختلفة ولكنها منسقة بطريقة ذات استيعابية أكبر لأنها تحوي أكبر قدر ممكن من البيئات الشخصية. فالغرفة تزيد استيعابيتها بدعم الغرف المجاورة لها. فغرفة مساحتها عشرون متراً مربعاً قد تتسع لعدة وظائف، كغرفة للنوم أو مكتب أو مجلس. ولكن إذا كان بجانب هذه الغرفة غرفة أخرى مساحتها مشابهة فقد لا يتمكن الساكن من استخدام تلك الغرفة كعيادة لطبيب أو مقهى مثلاً إلا بفقدان الكثير من المساحة. أما إذا كانت بجانب تلك الغرفة غرفة أخرى ذات مساحة أصغر كأن تكون ست

301.9



300.9

296.9



295.9

303.9



302.9



297.9

منحدرًا من طنجة: لاحظ أن درجات مدخل كل دار قد بنيت بطريقة جذابة تلائم الموقع الذي هي فيه. ومن أهم اللمسات الإنسانية في استخدام الدرج هو أنه غالباً ما كان يصل بين الأروقة المطلة على الأبنية كما في الصورة 301.9 من أحد المباني باسطنبول حيث ترى امرأة تجلس على الدرج المطل على ساحة المبنى. ومن اللمسات المهمة إبداع الناس في الاستفادة من الأشجار ووضعها في المكان الملائم: فنرى في الصورة 302.9 من قرية كوكجدري بتركيا شجرة كبيرة تغطي عرصه عرضها أكثر من عشرين متراً وقد استغلت العرصه كمقهى. لاحظ أن أعمدة الإضاءة تدعم جذوع الشجرة. وفي الصورة 303.9 من شنارجك بتركيا نرى فناء مقهى مغطى بأوراق العنب. أما الصورتان 304.9 و 305.9 فهما مثالان أخيران لاستثمار النباتات في أنسب موقع ودعم الغراف لتلك اللمسات الإنسانية.

لاحظ وجود النباتات المزهرة خلف النافذة في الصورة 295.9 من إحدى القرى بتركيا. أما الصورة 296.9 من شمال أفريقية فترينا العكس: فنرى فتاة تقف أمام باب لدخول منزل، فنلاحظ تثبيت الباب نحو الداخل حتى تتمكن الفتاة من الوقوف دون أن يلاحظ وجهها المارة. ومن الأمثلة لهذه اللمسات الإنسانية في بناء واستخدام الأعيان الجلوس على الدرج. فعادة ما يختار المستخدمون مكاناً مرتفعاً بعض الشيء للجلوس والتحدث فيه أو النظر إلى الآخرين منه. أي أن المهم هو المكان المناسب للدرج وموقعه وليس بالضرورة مواد بنائه. فنرى في الصورة 297.9 طفلين قد جلسا يلعبان على غطاء خزان بقرية بتركيا، ونرى في الصورة 298.9 درجات أحد المساجد باسطنبول وقد جلس البعض عليها. وفي الصورة 299.9 من المغرب نرى فتاة جلست على درج المدخل وهي تذاكر مع صديقتها التي جلست في اسطوان الدار. ونرى في الصورة 300.9 في الصفحة المقابلة طريقاً

305.9



304.9

299.9



298.9

قطرة eclectic، أما المباني التي بنتها السلطات كمشاريع الإسكان فتجدها متطابقة تماماً uniform (الصور 118 إلى 120 ص 36) وتجلب الملل والسأم لكل من ينظر إليها من تطابقها monotonous لأن الذي اتخذ قرارات بنائها فريق واحد فرض قيمه على ذلك المبنى أو ذلك الحي كمشاريع الإسكان. فهي بيئة تشعر بالجمود لأن قراراتها دفنت ولا يمكن لأحد تغييرها، فهي ليست كالبيئة التقليدية التي تشعر بالحيوية في كل قرار اتخذته الفريق الساكن.

والفرق الثاني من حيث المظهر بين البيئتين هو أن نسبة الأماكن العامة مقارنة بالأماكن الخاصة في البيئة التقليدية المستقرة منخفضة جداً مقارنة بالبيئة المعاصرة، وذلك لأن الفرق المستوطنة هي التي تصون وتنفق على الأماكن العامة فتحاول الإقلال منها قدر المستطاع فتندر الساحات وتكثر الطرق غير النافذة والبوابات، بينما تزيد مساحات المنازل والحدايق الخاصة والأربطة والمدارس ونحوها مقارنة بالمناطق العامة. أما في البيئة المعاصرة فتحاول السلطة المركزية الإكثار من أماكنها والإنفاق عليها قدر المستطاع لتنظيم البيئة، فتجد الشوارع العريضة والساحات الفسيحة، بينما تقل الطرق غير النافذة وتندم حقوق الارتفاق والبوابات.

أما الفرق الثالث من حيث المظهر فهو انجذاب موجودات (أعيان) الأمم للعقارات الأكثر استخداماً في البيئة التقليدية المستقرة، وانجذابها إلى الأماكن العامة في البيئة المعاصرة المنظمة. فإذا تأملت توزيع ما يملكه المجتمع من أعيان فستجد أنها تكثر في العقارات الخاصة في البيئة التقليدية المستقرة، فهذا صحن الدار وبه شجيرات وبركة ماء وواجهة منقوشة، وواجهات تلك المنازل بها المشريبات الخشبية الجميلة، وهكذا (الصور 311.9 إلى 313.9). وعند مقارنة هذا الوضع بالطرق والشوارع غير المرصوفة وغير المزدانة بالأشجار والقليلة الإضاءة ندرك أن المجتمع الإسلامي استثمر أكثر ممتلكاته في العقارات الخاصة (الصور 314.9 إلى 316.9). أما في البيئة المنظمة المعاصرة فالوضع هو العكس تماماً، فكثرة الأعيان في الأماكن العامة دليل على هيمنة الفريق المركزي، فتجد الطرق ذات الأعمدة المضيئة المشوقة التي يقف فيها العمود ساخراً من منزل رجل فقير لا أثاث في منزله، ولعله يتكرم عليه بإضاءة ساحة داره ليلاً. وتجدهم الأشجار

الساكن واعياً (بالتعليم كما قلنا واتباع الشريعة التي أنتجت فرقاً ذات وعي بمسائل البيئة)، كلما كانت البيئة أفضل وأجود من حيث النوعية والتكلفة لأن كل فريق قام بالبناء لنفسه أو بإشرافه هو لما أراد باتباع الأعراف، وبهذا كانت البيئة ذات اختلافات ولم تتطابق برغم تشابهها diversity within unity وذلك لأن الفرق فعلت ما تريد في إطار العرف (ولقد مررنا على الكثير من الأمثلة على ذلك). وهذا خلاف بيئتنا المعاصرة حيث أن المباني التي بناها السكان بأنفسهم تجدها متنافرة ولا تشابه بينها إلا فيما ندر (الصورتان 309.9 و 310.9) لأن السكان الذين لا عرف لهم اصطفتوا مواصفات مبانيهم من كل ركن من العالم وكان البيئة العمرانية إناء به من كل مستنقع



309.9



310.9

الصورة 309.9 من الرياض توضح الفرق الظاهر الأول بين البيئتين التقليدية والمعاصرة وهو التجانس: فنرى المنازل المتجاورة من الرياض والمختلفة عن بعضها. فبانعدام الأعراف تشجع البعض واستعاروا أنماطاً بنائية من كل ركن كما في الصورة 310.9 من جدة التي ترينا مبني وكان بانيه حاول تقليد البيت الأبيض بالولايات المتحدة. فكيف تقارن هذه المباني بمباني المدينة المنورة المتجانسة مثلاً؟

307.9



وأخيراً دور المحتسب: أتذكر أخي القارئ ما قلناه عن دور المحتسب في السيطرة على الصناعات والبنائين لحماية المستهلك؟ وأنه تدخل في السيطرة على مكونات البناء كالأجر وقطع الخشب والمسامير ونحوها، وأنه تدخل أيضاً في وسيلة أو تقنية تجميع هذه الأعيان الصغيرة لتكون أعياناً أكبر كالحوائط والدرج (ص 271 و 272). كما قلنا أنه في الوقت ذاته لم يتدخل في طريقة وضع هذه الأعيان في الموقع ليصير مبني، فقد تركت تلك القرارات لرغبات الناس التي سُيرت بالأعراف وليس رغماً عنهم. قارن هذه السياسة التي تحترم الأعراف بسياسة بيئتنا المعاصرة، فهي العكس تماماً. فالتركيز في البيئة المعاصرة على السيطرة على التصميم وذلك من خلال رخص البناء أكثر من السيطرة على مواد البناء ومواصفاتها، وبهذا تضيع الأعراف التي اتبعتها الفرق الساكنة.¹²²

الفروق الظاهرة

هناك في الظاهر ثلاثة فروق بين البيئتين التقليدية والمعاصرة. وسميتها ظاهرة لأنها تُرى وتلاحظ بسهولة. الفرق الأول هو التجانس الكبير بين مباني البيئة التقليدية أو البيئة التي اتبع فيها ساكنوها عرفاً ما تتواجد أعيانهم في التواجد المستقل. وعلى النقيض من هذا فهناك تنافر بين مباني التواجد التبعية التي أدت فيها المركزية إلى فرق لا تتبع عرفاً ولكنها تتبع قوانين منفردة لفرق لا تفقه المسؤولية في البيئة المعاصرة. فقد رأينا في البيئة التقليدية أنه كلما صغرت الأعيان البنائية وسهل تركيبها مع بعضها وتركت قرارات التركيب للفرق الساكنة وكان الفريق



306.9



308.9

نرى في الصورة 306.9 من فاس غرافة مكشوفة تحيط بها دورات مياه وقد وضع بوسطها حوض ماء ليستخدم للوضوء. ونرى في الصورة 307.9 من فاس أيضاً غرافة مكشوفة قد حولت الغراف من حولها محلات تجارية فدعمت الغرافة المشكوفة ذلك التغيير. والصورة 308.9 من اسطنبول ترينا الشيء ذاته. ولكن تذكر أخي القارئ بأنني لا أقصد إقناعك بأهمية المباني ذات الأفنية الداخلية ولا أرمي إلى ضرورة إعادة استخدامها. فقد تقول: إن وجود التكييف الآن هو حل أفضل بالنسبة لنا من هذه الساحات الداخلية التي تجمع الأتربة وما إلى ذلك. فأقول لك: إنك على حق، ولكن فقط لأن حركيات البيئة التقليدية أنتجت هذه الحلول استخدمتها لإثبات فعالية تلك الحركيات لتلك البيئات. فلا بد إذاً وأن نحصل على حلول بيئية مثلى لمعطياتنا المعاصرة إن نحن اتبعنا حركيات الشريعة. فنحن لا نعلم هذه الحلول بعد لأننا لم نطبق الشريعة. فكيف آتي لك بتلك الحلول؟ لقد قال لي أحدهم مرة عند الحديث عن الحائط المشترك إنه لا يفضل التصاق المباني وأن سكان أحد الأحياء الذي منع فيه الارتداد بالرياض كانوا يتدمرون من أن اللصوص قد يقفزون إلى دورهم من المنازل المجاورة. فقلت: بالطبع سيتدمرون لأنهم منعوا من الارتداد. فالمهم في حركيات الشريعة هو ألا يفرض الحل على السكان. فإن هم أرادوا الارتداد قاموا به، وإن هم أرادوا التصاق مبانيهم فعلوه. وهكذا يتطور العرف الأفضل لكل منطقة. فانتبه لمثل هذه الزلات.

في الحي فمن الأفضل أن تكون غالبيتها في الإذعاني المتحد تحت تصرف السكان ليستفيدوا منها قدر الإمكان. وهنا تنبيه مهم، وهو ألا يذهب ذهن القارئ إلى أن انجذاب الأعيان للمناطق الخاصة لبيئة بجودة أعلى يعني أن تكون الشوارع من غير تشجير. فإن لاحظكم في صور الكتاب مثلاً من سافرامبولو أن الشوارع في البيئة التقليدية كانت دون أي أشجار، ثم حديثاً، ولأن المدينة أصبحت أكثر جذباً للسياح، بدأ بعض السكان بزراعة بعض الأشجار في أفنية دورهم وبجودة عالية وتكلفة أقل. أي أن العرف بدأ يتغير. فالمسألة ليست مواقع الأشجار بقدر ما هي أنماط المسؤولية.

هذه هي أهم الفروق الظاهرة التي نراها بأعيننا، أما بالنسبة للفروق التي لا ترى، أي جوهر المدينة الإسلامية، فشتان بينها وبين البيئة المعاصرة المنظمة من حيث المسؤولية وحالات الأعيان والعلاقات بين الفرق كما رأينا.

وأخيراً

لقد تميزت البيئة التقليدية كما رأينا بسهولة في التركيب مع كمال في تلبية متطلبات السكان وجمال رفيع المستوى. وهذه السهولة، ولنسميها بـ «السهل الممتنع»، ليست بمتناول يد الكثير من الممارسين المعاصرين. فعلى النقيض من البيئة التقليدية نجد أن التصاميم المعاصرة معقدة بشكل يدعو للعجب. فمعظم الممارسين ينتجون مبان ذات تعقيدات في جميع الأوجه وذلك بالاعتماد على مواد البناء والتقنية الحديثة ذات الإمكانيات العالية. فهم لا يقومون بهذا لأنهم أذكىء، ولكن لأن هذا سهل عليهم مقارنة بذلك السهل الممتنع. فهم يترجمون ما يدور بأذهانهم من أفكار إلى مبان. وبالطبع فإن فكرهم عاجز عن إدراك تعقيدات البيئة، فتلك البساطة، وذلك السمو في توزيع المسؤولية، وذلك الكمال في البيئة التقليدية الذي كان المجتمع بأسره وراء بلورته يتطلب نوعاً من العمق في الفهم والتجربة التي تحتاج الكثير من الوقت الذي هو خارج متناول أذهان وأعمار الكثير من الممارسين المعاصرين. وهنا يأتي سؤال عن العلاقة بين التقنية والبيئة المبنية: هل يبرر التطور التقني وجود ما يسمى بالحركات

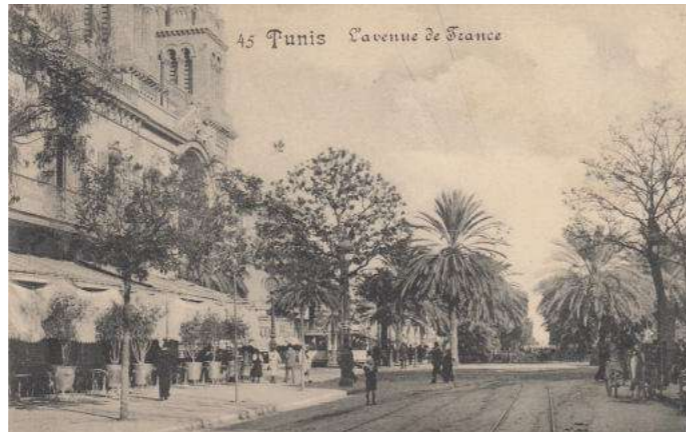

317.9



318.9

نرى في الصورة 317.9 طريقاً رئيسياً بتونس وتلاحظ عليه الرصف والإضاءة والتشجير. ونرى في الصورة المعاصرة 318.9 الطريق نفسه في موضع آخر. لاحظ كثرة الأشجار المخصصة للمشاة بوسط الطريق. وهذان المنظران يتكرران في جميع دول العالم ويشيران إلى انجذاب الأعيان للأماكن العامة. فإذا ما أخذنا في الاعتبار ارتفاع نسبة هذه الأماكن بالبيئة المعاصرة مقارنة بالبيئة التقليدية (وهي الفرق الثاني الظاهر بين البيئتين) سنستنتج أن الكثير والكثير من الأعيان استثمرت في هذه الأماكن ووضعت في الإذعاني المشتت.

في الطرق تقول للرجل الذي لا ماء في منزله ها أنا ذا أشرب ماءك (الصورتان 317.9 و 318.9 بالصفحة التالية). أقول: إذا أراد المجتمع الحضرة في كل زاوية من بيئته فلا بد من وضع الأشجار في الإذعاني المتحد وذلك بحث وتعليم الفرق المستوطنة بأهمية ذلك، فبهذا تأتي البيئة الخضراء. وإلا فما الداعي لبيئة لا يدرك الناس جدواها، ففي مدينة الجبيل ببلاد الحرمين وضعت ميزانية لتشجير الطرق وزرع الكثير من الشجر، وعندما انخفضت الميزانية في السنة التي تليها مات عدد الأشجار بمقدار ما انخفضت الميزانية. ولم يكثر أحد من السكان لإنقاذ تلك الأشجار. أخي القارئ، أرجوا أن لا تسيء الفهم، فلا أجمل من الأشجار. ولكن إذا كان لا بد من وجود ألف شجرة

314.9



315.9



الشوارع غير مرصوفة وغير مضاءة ولا توجد بها أشجار ونلاحظ أن حال المباني المحيطة بالطريق أفضل من الطريق ذاته. وإذا ما أخذنا في اعتبارنا أن نسبة الأماكن العامة في البيئة التقليدية قليلة بالنسبة للعقارات الخاصة استنتجنا أن معظم أعيان البيئة التقليدية وضعت في العقارات الخاصة وفي الإذعاني المتحد. وهذا الوضع هو عكس صور الصفحة المقابلة حيث نرى استثمار الأعيان في المناطق العامة كالطرق في البيئة المعاصرة.

316.9



311.9



312.9

صور هذه الصفحة مع صور الصفحة التالية توضح الفرق الظاهر الثالث بين البيئتين التقليدية والمعاصرة ألا وهو انجذاب أعيان البيئة التقليدية وتواجدها في العقارات الخاصة. فنرى في الصورة 311.9 من أصيلة ساحة منزل وقد اهتم بها ساكنوها بتبويضها مثلاً رغم فقرهم. لاحظ جمال الساحة رغم بساطتها. ونرى في الصورة 312.9 من مكناس مدرسة بوعنانية وقد بولغ في تزيين ساحتها. والصورة 313.9 ترينا الاستثمار في زراعة ساحة جامع الكتبية بمراكش التي تحدثنا عنها؛ إذا ما قارنا الصور الثلاث التي على يمين الصفحة بالتي على يسارها سنلاحظ التضاد الكبير في البيئة التقليدية من حيث تواجد الأعيان. فنلاحظ في الصورة 314.9 من الأغواط بالجزائر والصورة 315.9 من القيروان بتونس والصورة 316.9 من فاس بالمغرب أن



313.9



كارثة المهنيين. فعندما يعطى المهندس مسؤولية تصميم مبنى يعتقد أنها فرصته الذهبية ليظهر العالم من حوله بتصميماته الرائعة. وكذلك الحال بالنسبة للمخططين. فالكثير من المهنيين والمسؤولين الذين وثقت بهم مجتمعاتهم وسلمتهم زمام أمورهم لا يفقهون بعد مسؤولياتهم تجاه مجتمعاتهم ككل برغم نجاحهم في بناء أو تخطيط بيئة قد تسر الناظر أحياناً هنا وهناك. فهذا النجاح في ذلك الموقع جاء على حساب الأمة في مواقع أخرى. فهم يجرون وراء النظريات التخطيطية والحركات المعمارية الحديثة. ففي العمارة نجد آخر صيحة كانت تسمى بالعمارة الحديثة، ثم أتت حركة أخرى اسمها ما بعد الحداثة post modern، ونحن الآن نعيش على أعتاب آخر صيحة واسمها deconstructionism. أما بالنسبة للتخطيط فحدث ولا حرج، فهناك ما يسمى بالتخطيط العيني physical planning model، والتخطيط الاجتماعي social planning model، وهناك ما هو ضد التخطيط الجزافي radical anti planning model، وهكذا من نظريات لا تنتهي. وأخيراً ظهرت لنا قبل عدة سنوات ما يسمى بنظرية التخطيط الشامل comprehensive planning وقد أكلت هذه النظرية عقول الكثير لتعدل في الفترة الأخيرة بما يسمى بالتخطيط العقلاني الشامل rational comprehensive planning، وهكذا. فعندما تظهر نظرية تخطيطية أو حركة معمارية جديدة تجد المخططين والمعماريين والمسؤولين يلتهمونها، وعندما تمتلئ بطونهم منها تجدهم مهينين لابتلاع النظرية والحركة التي تليها. وستظهر نظريات تخطيطية وحركات معمارية جديدة لتخطئ النظريات الحالية، وسيقوم أولئك بابتلاعها مرة أخرى. أي أن ما نسير عليه الآن من نظريات وبالذات في التخطيط، هي نظريات خاطئة لأن نظريات أخرى ستظهر بالتأكيد لتخطئ النظريات الحالية، فياله من جحر ضب. فنقول: حسبنا الله ونعم الوكيل.

لقد قال لي أحد المخططين مرة: «ولكن الإسلام حث على التخطيط بدليل قوله تعالى: «وَأَعِدُّوا لَهُمْ مَا اسْتَطَعْتُمْ مِنْ قُوَّةٍ... الأنفال، الآية 60»، وبدليل أن الرسول صلى الله عليه وسلم خطط في غزوة الخندق». واستمر هذا الزميل في سرد أمثلة وأدلة كثيرة. فقلت له: أخي أله تلاحظ أن جميع أدلتك تحث على التخطيط للأعداء. فالآية تطالب المسلمين بالإعداد للأعداء، والرسول صلى الله عليه

وسلم وصحابته حفروا الخندق تحسباً للأعداء، وأنا أتحدث عن تخطيط المسلمين للمسلمين. فاحذر أخي القارئ من سوء استخدام مثل هذه الأدلة.

أما بالنسبة لأولئك المهتمين بدراسة العمارة والتخطيط الإسلامي فأسألهم: هل من المنطق الآن استخلاص العبر من البيئة التقليدية بالتركيز على شكل المدينة ومبانيها كما يفعل المهندسون باستخلاص القباب والأقواس والطرق غير النافذة ولصقتها في البيئة المعاصرة؟ فتلك البيئات التقليدية نشأت تحت ظروف تختلف عن ظروفنا اليوم. أخي القارئ، أنا لا أرمي هنا لإهمال البيئة التقليدية كمصدر لاستخلاص الأفكار، فكل أمة بحاجة للاعتزاز بماضيها البنائي والحفاظ على ذلك التراث وتطويره. ولكن إذا اقتنعنا أن تلك البيئة كانت أفضل بيئة ملائمة لأولئك الساكنين، فلعل التركيز على الحركات التي أدت لإنتاج تلك البيئة هو أهم مصدر للاستفادة من التراث. ولقد حاولنا في هذا الكتاب التركيز على الحركات أكثر من الشكليات.

نرجو أن يكون هذا الكتاب قد وضح في معظم أجزائه أن الشريعة وحدت المسؤولية في أيدي الفرق المستوطنة. فبداية الملكية والإحياء والإقطاع والاحتجار والإجارة وحيارة الأماكن في الأسواق والمساجد والاختطاط والسيطرة الإجماعية والسيطرة الجماعية على الأماكن العامة والوراثة والهبة والشفعة كلها أدت إلى توحيد المسؤولية في أيدي الفرق المستوطنة. كما أن مبدأ الضرر أدى إلى الأفعال الضارة والأفعال التي قد تضر والى حيازة الضرر الذي أدى إلى ترتيب الحقوق كقيود لتتراكم القرارات ولتستقر البيئة في التواجد المستقل دونما حاجة ليروقراطيات البلديات المقيدة. كما أن فرق التواجد المستقل التي ملكت أعياناً وعقارات في الإذعاني المتحد كانت على صلة مع بعضها البعض عن طريق أعيان وضعتها الشريعة في الإذعاني الترخيصي المتميز بالاتفاق بين الطرفين كالحائط المشترك ومسيل الماء وحق المرور. والأهم من هذا كله هو أن الفرق بين البيئتين التقليدية والمعاصرة هو في نسبة الفرق المالكة التي تسيطر وتستخدم، فهي مرتفعة جداً في البيئة التقليدية مقارنة بالبيئة المعاصرة ذات السلطة المركزية، وهذا معناه وجود الكثير من السكان الذين لا يملكون ولا يسيطرون على أعيان البيئة المعاصرة وبالتالي فهم لا

يشعرون بالمسؤولية ويبدون بذلك ثروات الأمم المتمثلة في أعيان البيئة لأن المسؤولية قد تشتتت.

كما رأينا أن الأعراف التي صاغت البيئة التقليدية استبدلت بالقوانين التي قطعت الحوار بين الفرق الساكنة، وبهذا توقفت التجارب والخبرات البيئية من الانتقال بين الفرق، فخرس المجتمع تجاربه واختفت الأعراف. ومن جهة ثانية، فإن القوانين الأمرة تدخلت بين فرق العين الواحدة كما في الإجارة، وبين فرق العقارات المتجاورة كما في القوانين البلدية، ومنعت بذلك الاتفاقات بين الفرق. وبمنع الاتفاقات بين الفرق ساء حال الأعيان، وبهذا التدخل المركزي تحولت المسؤولية من الفرق الساكنة إلى الفرق البعيدة، وكانت لهذا التحول آثار سلبية لا تحصى ذكرنا بعضاً منها. وبالنسبة لحجم الفريق، فالذي حدث هو انعدام الاتزان الذي حافظت عليه الشريعة بين حجم الفريق وحجم العين، وباختلال الاتزان أصبحت الفرق ذات أحجام لا تناسب أعيان البيئة بسبب التدخلات، وبذلك تبعثرت المسؤولية بين أفراد تلك الفرق المستحدثة، وتبعثر المسؤولية وتشتتها ظهرت مؤسسات للحفاظ على البيئة وصيانتها وبذلك دخلت البيروقراطية التي جلبت معها أمراضاً لا تحصى من إنشاء طبقات اجتماعية من السكان لا تنتج، إلى إيجاد قيود تكبل أيدي من أراد الإنتاج وظهور الرشاوي وما إلى ذلك من مضاعفات. ولعلي لا أبالغ إن قلت إن أحد أهم العوامل لتدهور حال المسلمين هو هذا المنزلق التاريخي من توحيد وتركيز المسؤولية التي أرادت لنا الشريعة إلى تشتيت وتبعثر المسؤولية، ومن حث الفرق على الإنتاج إلى تقييد أيديهم، وبذلك ظهر الفقر والتخلف والجهل الذي جلب معه الانحطاط لأمة الإسلام لأن أفرادها أصبحوا أناساً لا هم لهم إلا السعي وراء لقمة العيش وتأمين سقف ينامون تحته منشغلين بذلك رغماً عنهم عن المشاركة في أحداث أمتهم، وبذلك سهلت سياقتهم وانصياعهم لأهواء غيرهم. فبعد أن فتحت الشريعة جميع الأبواب لمن أراد العمل والإنتاج وأقفلت كل باب يؤدي إلى تشتيت ثروات المسلمين المتمثلة في أعيانهم بوضعها في الإذعاني المتحد، أتقنت بيئتنا المعاصرة عكس ذلك.

خاتمة توضيحية للطبعة الملونة

بعد نشر كتاب «عمارة الأرض في الإسلام» والذي ركز على العمران، ظهرت الكثير من التساؤلات عن الحضارات وتشكلها ودور المهنيين والسلطات فيها. وبالطبع ظهرت التشكيكات مثل رفض فتح أبواب التمكين في إحياء الأرض مثلاً وأنها إن طبقنا الشريعة من هذا المنظور ستظهر مسألة فتح أبواب التمكين اقتصادياً مثل حصول الناس على المعادن دونما موافقات من السلطات ما سيؤدي لفوضى اقتصادية. ناهيك عن الفوضى سياسياً، وهكذا من أطروحات سيظن الكثير من الباحثين أنها ستؤدي لأمة ذليلة لأن الدولة سلبت الكثير من المسؤوليات. وبحمد الله أجيبت على مثل هذه الاستفسارات في كتاب «قص الحق» والذي نشر في الشبكة العنكبوتية سنة 2014م ثم طبع سنة 2020م. وصلى الله على سيدنا محمد وعلى آله وصحبه أجمعين ومن تبعهم بإحسان إلى يوم الدين.

هذه هي البيئة التقليدية، هذه هي البيئة الإسلامية التي نقف أمامها مبهورين من إتقان تركيبها. فكلما فهمنا جزءاً يسيراً منها استنتجنا أننا لـ نحط بعد بسمو جوهرها. وكلما اكتشفنا سراً من أسرار جوهرها نتضاءل أمام رفعتها معجبين بكما لها كنظام بيئي. فقد تحدثنا في هذا الكتاب عن الحركيات فقط، فما بالك بما سيستنتجه الباحث عند محاولة مزج حكمة الشريعة في الاقتصاد ونحوها من معاملات وقيم كالإخاء والإيثار والسعي وراء الأجر من الله سبحانه وتعالى ومسائل مشابهة لـ نتطرق لها في هذا الكتاب، فأنا على يقين من أننا سندرك حينئذ مقدار جهلنا بشريعتنا التي أبدعت في صنع بيئة تفوق عقول البشر مهما أوتوا من علم. وهذا الكتاب ما هو إلا خطوة واحدة على الطريق الطويل لمعرفة سمو الشريعة في صياغة البيئة. فكلما فهمنا البيئة التي أرادتها الشريعة لنا، كلما تيقنا من جهلنا بمسائل البيئة. أي أننا كلما ازددنا علماً بعمارة الأرض في الإسلام ازددنا يقيناً بجهلنا بشريعتنا.

والحمد لله رب العالمين

(يوم الإثنين التاسع من شهر صفر سنة إثنى عشرة وأربعمائة وألف للهجرة، الموافق للتاسع عشر من شهر أغسطس لعام واحد وتسعين وتسعمائة وألف للميلاد).



الحاشية

حاشية المقدمة

1989.

- 8 - لمزيد من التفاصيل أنظر رابابورت: ص 27 .
- 9 - المصدر السابق: ص 27، 260 - 261، 314، 364 - 380؛ وهناك الكثير من الأمثلة المعروفة والتي تؤكد هذا الاستنتاج وستشرح في الفصل التاسع.
- 10 - سنتحدث عن هذه المسألة في الفصل التاسع بتوفيق الله.
- 11 - لم أقصد هنا الاجتهاد بالاستحسان وما إلى ذلك من وسائل في أصول الفقه قد تؤدي إلى إفلات زمام الأمور كما حدث مع الكثير من باحثي الشريعة المعاصرين، ولكن التقييد بالقياس. وسنفصل هذا في الفصل السادس بإذنه تعالى.

حاشية الفصل الأول (المسؤولية)

- 1 - هناك حالات تتسرب فيها أجزاء من مصادر الأمم إلى أمم أخرى وهي عندما يقوم أفراد بتهريب نقودهم لخارج البلاد، أو عندما تعقد دولة إتفاقية مع دولة أخرى تتسرب بمقتضاها بعض ثروات الأمم من خلال الرشاوي. وهذه الأمور بالطبع مرفوضة منطقيًا وخارج دائرة بحث هذا الكتاب.
- 2 - «الحق» عند أغلب الناس هو كل ما يخول صاحبه الانتفاع أو الاختصاص بشيء أو موضوع دون سائر الناس، فهو عموماً الثبوت أو الوجوب. ومن تعريفات الحق مثلاً هو كل ما يستحقه الرجل. وقد حاولت هنا تلافي تعريف «الحق» تعريفاً دقيقاً لاقتناعي بأن تعريفاً جامعاً مانعاً له سيقبل من كفاءته. لذلك، والله أعلم، تلافي الفقهاء تعريف الحق. فوضوحه وما يترتب عليه من مسؤوليات تستقي في العادة من الكلمة التي تليه كلفظ الجلالة أو الملكية أو الزوجة. فحق الله وحق الملكية وحق الزوجة تختلف كل واحدة منها عن الأخرى في مسؤولياتها تبعاً للكلمة التي تلي كلمة «الحق». ولقد حاول الكثير تعريفها فقهاً أو قانونياً أو لغوياً. وحيث أن هذا الكتاب عن العمران ويشمل تفاعل كثير من الحقوق وجب تعريف تلك الحقوق كحق السيطرة أو حق الاستطراق مع تلافي التعريف الدقيق لكلمة الحق وحدها. ومن المحاولات الجيدة لتعريف الحق في اللغة وفي القانون وعند الفقهاء المعاصرين هو ما ذكره الدكتور فتحي الدبريني في كتابه الحق ومدى سلطان الدولة في تقييده، مؤسسة الرسالة، بيروت، 1404، ص 182 - 197 .
- 3 - للتفاصيل لظاهرة السيطرة وتأثيرها في البيئة أنظر جون هبراكن في كتابه N.J. Habraken, Transformation of the Site, Awater Press: Cambridge, Massachusetts, 1982
- 4 - الفروق، شهاب الدين أبو العباس الصنهاجي المعروف بالقرافي (ت 684)، 4 أجزاء، دار المعرفة، بيروت، ج 3 ص 208 .

- 1 - سورة النحل الآية 89 . والحديث من الموطأ للإمام مالك (ت 179) برواية يحيى بن يحيى الليثي، دار النفائس، بيروت، 1401: ص 648 (الحديث رقم 1619).
- 2 - قرار رقم 4 من الدورة الرابعة لمجمع الفقه الإسلامي المنعقد بجدة من 18 إلى 23 جمادى الآخرة 1408؛ جريدة الرياض اليومية، ببلاد الحرمين، العدد 7173، 24 جمادى الآخرة 1408 . وسناقش الإحياء ونزع الملكية بالتفصيل في الفصول القادمة. وقد كتبت مؤخراً عدة أبحاث ورسائل عن العمران في الشريعة لنيل الدرجات العلمية العليا بالجامعات المتخصصة في الشريعة كجامعة الإمام محمد بن سعود الإسلامية إلا أن هذه الأبحاث عرض جيد لأحكام الشريعة في العمران دون تحليل للبيئة وتوضيح لكفاءة الشريعة، لذلك تلافيت الأخذ منها والاستعانة بها في هذا الكتاب لسببين: الأول هو أنها ظهرت بعد ما انتهت من رسالتي للدكتوراه سنة 1984م، فشق علي القيام بمراجعة ما كنت قد كتبتة ومقارنة ذلك بما قد كتبه هؤلاء الإخوة في أبحاثهم، ولكنني استثمرت الوقت في إضافة أفكار ومصادر جديدة. والسبب الثاني والأهم هو ملحوظتي (من نظرة سريعة لهذه الأبحاث، وقد أكون مخطئاً) بأن هذه الأبحاث تفتقد إلى التحليل العمراني الذي هو خارج تخصص أولئك الإخوة مما أدى بهم إلى استنتاجات لا تتفق مع ما كان عليه السلف وربما كان ذلك بسبب سهوهم عن بعض الأدلة كحادثة العباس مع الخليفة عمر عند الحديث عن نزع الملكية (وسنفصل هذا في الفصول القادمة بإذن الله)، لهذا ترددت في الأخذ من هذه الأبحاث ولم أذكرها في هذا الكتاب تلافياً للتجريح.
- 3 - الخطط التوفيقية الجديدة لمصر القاهرة ومدنها وبلادها القديمة والشهيرة، علي باشا مبارك، 20 جزءاً، المطبعة الكبرى الأميرية ببولاق مصر، 1306: ج 1 ص 198 - 201، 214 .
- 4 - لم استخدم كلمة البيئة الإسلامية حتى لا يفهم منها أن بيئتنا الحالية غير إسلامية. فبيئتنا الحالية بيئة يسكنها المسلمون رغم أنها لم تتبع مبادئ الشريعة في البناء. وسنطلق عليها لفظ «البيئة المعاصرة».
- 5 - هناك اتجاه آخر ينتهجه بعض المهندسين والمخططين وهو رفض القديم وتبني الأفكار الحديثة وهذا بالطبع مرفوض لنا كمسلمين.
- 6 - القليل من المدن في العصور الأولى تم تخطيطها مثل بغداد والكوفة ولكن ليس التخطيط بالمفهوم الحديث، التفصيل في الفصل الخامس.
- 7 - الأمثلة التي توضح تصرف الناس والبيئة على غير توقع المخططين أمر ثابت لكثرتة. أنظر مثلاً كتاب أموس رابابورت الصادر سنة 1977م، Amos Rapoport, Human Aspects of Urban Form, Pergamon Press, Oxford ، وستعرض لهذه المسألة في الفصل التاسع. ومن الأمثلة في عالمنا الإسلامي وبتأثيرات مختلفة مدينة العاشر من رمضان ومدينة السادات. أنظر مثلاً العدد 2 من ج 14 ص 42 - 49 من مقالة: The Egyptian New Settlements: A Critical Review With Special Reference to Adopted Housing Policies, Nasamat Abdelkader and Sayed M. Ettouney, Open House International, Newcastle upon Tyne, U.k.,

حاشية الفصل الثاني (النماذج الإذاعانية في البيئة التقليدية)

1 - علاقة الفريق في الإذعاني المتحد مع فرق الأعيان المجاورة ليست دراسة لمنط المسؤولية لعين واحدة، ولكن دراسة للعلاقات بين الفرق المتجاورة، وهذا سيناقدش في الفصلين السادس والسابع.

2 - أنظر مثلاً الملكية في الشريعة الإسلامية: طبيعتها ووظيفتها وقبودها، د. عبد السلام داود العبادي، ثلاثة أجزاء، مكتبة الأقصى، عمان: 1394، ج 2 ص 29؛ أنظر أيضاً مجلة الأحكام العدلية، المطبعة الأدبية، بيروت 1303: المادة 1248 هناك آراء بأن أسباب التملك ثمانية وهي: المعاوضات والميراث والهبات والوصايا والوقف والغبنة والإحياء والصدقات. أنظر مثلاً الأشباه والنظائر في قواعد وفروع فقه الشافعية. جلال الدين عبد الرحمن السيوطي (ت 911)، دار الكتب العلمية، بيروت 1403، ص 317؛ كذلك أنظر المجموع شرح المهذب، أبي زكريا محي الدين بن شرف النووي (ت 676)، 20 جزءاً دار الفكر، ج 15، ص 208؛ وهناك إضافات أخرى للفقهاء مثل ابن نجيم من المذهب الحنفي حيث إنه أضاف المهور والخلع وتملك اللقطة ودية القتل، الأشباه والنظائر، زين العابدين بن إبراهيم بن نجيم (ت 970)، دار الكتب العلمية، بيروت 1400، ص 346؛ وقد أضاف أحمد إبراهيم بك سببا رابعا وهو الشفعة؛ أنظر كتاب المعاملات الشرعية المالية، أحمد ابراهيم بك (ت 1364)، دار الأنصار، القاهرة 1355، ص 35؛ كما صنف الإمام محمد أبو زهرة طرق كسب الملكية بقوله «يقدر المحققون من علماء الاقتصاد أن طرق الاستغلال أو كسب الملكية أربعة طرق: أولها الزرع، وإحياء موات الأراضي، وثانيتها: العمل. وثالثتها: المخاطرة للكسب والخسارة، ورابعها: الانتظار. وان الإسلام يقدر بأحكامه الطرق الثلاثة الأولى، ويمنع الطريق الرابع». أنظر التكافل الحديث، الكويت: ص 39؛ كما أن هناك تقسيم أبعاد للإستيلاء إلى أنواع: فقد ذكر عز الدين بن عبد السلام أن إنشاء الملك فيها هو ليس بمملوك أنواع «أحدها: إرقاق الكفار بالقهر والأسر، الثاني: التملك بإحياء الموات، الثالث: التملك بالاصطياد، الرابع: تملك المباحات بالحيازة كالمعادن والحشيش والحطب والأحجار وسائر الجواهر التي في المعادن والبحار»، قواعد الأحكام في مصالح الأنام للإمام أبي محمد عز الدين عبد العزيز بن عبد السلام السلمي (ت 660 جزءان، دار الكتب العلمية، بيروت: ج 2 ص 73.

3 - الفروق، شهاب الدين ابو العباس الصنهاجي المعروف بالقرافي (ت 684)، أربعة أجزاء، دار المعرفة، بيروت: ج 4 ص 17، انظر أيضا العبادي: ج 1 ص 213، ج 2 ص 21، حيث إنه استند إلى مخطوط الذخيرة للقرافي ج 7 ص 283؛ الأشباه والنظائر، ابن نجيم: ص 297.

4 - هذا الحديث سيدرس في الفصل الخامس وقد أخرجه الإمام مالك رحمه الله (ت 179) في الموطأ، دار النفائس، بيروت 1401:ص 529.

5 - ويقول ابن قدامة من المذهب الحنبلي (المغني، أبي محمد عبد الله بن أحمد بن محمد بن قدامة (ت 620)، مكتبة ابن تيمية، القاهرة، تسعة أجزاء) عن عدم جواز بيع السمك في الماء إن «ابن عمر وابن مسعود قالا «لا تشتروا السمك في الماء فإنه غرر» ولأن النبي صلى الله عليه وسلم نهى عن بيع الغرر وهذا منه ولأنه لا يقدر على تسليمه إلا بعد اصطياده. أشبه الطير في الهواء»، ج 4 ص 322؛ ومن تعاريف المالكية للملكية قول الشيخ قاسم بن عبد الله بن محمد بن الشاط (ت 723): «الملك تمكن الإنسان شرعا بنفسه أو بناية من الانتفاع بالعين أو المنفعة، ومن أخذ العوض عن العين أو المنفعة». ومن تعاريف الحنفية عرفه ابو المظفر أسعد بن محمد النيسابوري (ت 570) بانه: «تسليط على جميع أنواع التصرف». ومن تعاريف الشافعية تعريف بدر الدين محمد بن عبد الله الزركشي (ت 794) بأنه: «القدرة على

التصرفات التي لا تتعلق بها تبعة ولا غرامة دنيا ولا آخرة». وجميع هذه التعاريف منقولة من العبادي: ج 1 ص 129 - 133، 169؛ أنظر أيضا الأشباه والنظائر، ابن نجيم: ص 346؛ كما قسم الفقهاء الملكية إلى أنواع ولكن هي في الواقع ملكيات وحقوق. فقد قسمها ابن رجب (القواعد في الفقه الإسلامي، الحافظ أبي الفرج عبد الرحمن بن رجب الحنبلي، مكتبة الرياض الحديثة، الرياض) إلى أربعة أنواع: ملك عين ومنفعة، ملك عين بلا منفعة، وملك منفعة بلا عين، وملك إنتفاع من غير ملك المنفعة. وعرف الملكية التامة بأن قال: «فمن كان مالكا لعموم الانتفاع فهو المالك المطلق»، ص 195؛ وفي هذا يقول القرافي رحمه الله «اعلم ان الملك اشكل ضبطه على كثير من الفقهاء، فانه عام يترتب على أسباب مختلفة: البيع والهبة والصدقة والارث وغير ذلك؛ فهو غيرها ولا يمكن أن يقال هو التصرف لان المحجور عليه يملك ولا يتصرف، فهو حينئذ غير التصرف، فالتصرف والملك كل واحد منهما أعم من الآخر من وجه وأخص من وجه، فقد يوجد التصرف بدون الملك كالوصي والوكيل والحاكم وغيرهم يتصرفون ولا ملك لهم، ويوجد الملك بدون التصرف كالصبيان والمجانين وغيرهم يملكون ولا يتصرفون. ويجتمع الملك والتصرف في حق البالغين الراشدين النافذين للكلمة...» الفروق: ج 3 ص 208؛ ولعل شرح ابن السبكي لتعريفه للملك يوضح دور السيطرة في الملكية فيقول بأن الملك: «هو حكم شرعي يقدر في عين ومنفعة. يقتضي تمكن من ينسب إليه، من انتفاعه، والعوض عنه من حيث هو كذلك: فقولنا «حكم شرعي» لأنه يتبع الأسباب الشرعية. وقولنا «يقدر» لأنه يرجع إلى تعلق إذن الشرع، والتعلق عدمي، ليس وصفاً حقيقياً بل يقدر في العين أو المنفعة، عند تحقق الأسباب المفيدة للملك. وقولنا «في عين، أو منفعة» لأن المنافع تملك كالأعيان. وقولنا «يقضي إنتفاعه» يخرج تصرف القضاة، والأوصياء. فانه في أعيان أو منافع لا يقتضي انتفاعهم، لأنهم لايتصرفون لانتفاع أنفسهم، بل لانتفاع المالكين. وقولنا «والعوض عنه» يخرج الإباحات في الضيافات، فان الضيافة مأذون فيها، ولا تملك. ويخرج أيضاً: الاختصاص بالمساجد، والربط، ومقاعد الأسواق، إذ لا ملك فيها مع التمكن من التصرف. وقولنا «من حيث هو كذلك» إشارة إلى أنه قد يتخلف لمانع لعرض، كالمحجور عليهم، لهم الملك وليس لهم التمكن من التصرف، لأمر خارجي»، الأشباه والنظائر، السيوطي: ص 316؛ ويقول أحمد إبراهيم بك أن المال معناه «في الاصطلاح الشيء الذي يمكن حيازته لينتفع به الانسان، فخرج بهذا التعريف الأشياء التي لايمكن حيازتها كالهواء المطلق، وضوء الشمس، وحرارتها، لأنه لا يمكن الانسان الإستيلاء عليها، وإن كانت نافعة له». المعاملات الشرعية المالية: ج 4. ولتلخيص مفيد عن الملكية ودورها في المجتمع أنظر التكافل الاجتماعي للإمام محمد أبو زهرة: ص 21.

6 - القرافي: ج 4 ص 16 - 17، وكذلك حاشية سراج الدين ابي القاسم قاسم بن عبد الله الانصاري المعروف بابن الشاط، المسماة إدرار الشروق على أنواء الفروق، أربعة أجزاء مطبوعة مع كتاب الفروق: ج 4 ص 71؛ لمزيد من التفاصيل أنظر تهذيب الفروق والقواعد السنية في الأسرار الفقهية - محمد بن علي ابن الشيخ حسين مفتي المالكية وهو مطبوع مع كتاب الفروق: ج 4، ص 40 - 41.

7 - منقول من العبادي: ج 1 ص 214.

8 - حاشية رد المحتار على الدر المختار: شرح تنوير الأبصار، محمد أمين الشهير بإبن عابدين، ثمانية أجزاء، دار الفكر 1399، ج 5 ص 52؛ أنظر أيضا المادة 1194 من المجلة: مجلة الأحكام العدلية، المطبعة الأدبية، بيروت 1302، وقد نصت بأن: «كل من ملك محلا صار مالكا ما فوقه وما تحته أيضا يعني يتصرف في العرصة التي هي ملكه بالبناء والعلو كما يشاء وسائر التصرفات كحفر أرضها واتخاذها مخزنا وينشئها كما يشاء عمقا أو يجعلها بئراً وغير ذلك من التصرفات الملكية». كما نصت المادة 1195 بأن «من أحدث في داره بيتا فليس له أن يبرز رفرافه على هواء دار جاره فإن أبرزه يقطع القدر الذي جاء على هواء تلك الدار». أنظر أيضاً نص المواد 1192 و 1196 و 1197.

9 - منقول من العبادي: ج 1 ص 215 - 216؛ وفي الأم: « وإذا كانت لرجل نخلة أو شجرة فاستعلت حتى انتشرت أغصانها على دار رجل فعلى صاحب النخلة والشجرة قطع ماشرع في دار الرجل منها إلا ان يشاء رب الدار تركه فإن شاء تركه فذلك له وإن أراد تركه على شيء يأخذه منه فليس بجائز من قبل أن ذلك إن كان كراء أو شراء فإنما هو كراء هواء لا أرض له ولا قرار ولا بأس بتركه على وجه المعروف»، محمد بن ادريس الشافعي (ت 204)، تصحيح محمد زهري النجار، ثمانية أجزاء، دار المعرفة، بيروت، ج 3 ص 226؛ وفي المجموع بالنسبة للمصالحة على الأغصان: «فان صالحه منه على مال فان كان يابساً لِر يجز لأنه عقد على الهواء، والهواء لا يفرد بالعقد، وان كان رطباً لِر يجز لما ذكرناه ولانه صلح على مجهول، لأنه يزيد في كل وقت»، المجموع: ج 13 ص 409، أنظر أيضا ج 10 ص 328 - 329؛ ويعتبر الزيدية علو الأرض وعمقها حقا لصاحبها وليس ملكا، فلو أراد صاحب العلو بيع ذلك العلو منهمدما فلا يصح لأنه حق لا ملك، العبادي: ج 1 ص 215 - 216.

10 - تهذيب الفروق: ج 4 ص 40؛ وفي المدونة الكبرى للإمام مالك بن انس الأصبحي برواية الإمام سحنون بن سعيد التنوخي عن الإمام عبد الرحمن بن قاسم، أربعة أجزاء، دار الفكر، بيروت 1398) سأل سحنون: «أرأيت إن باع عشرة أذرع من فوق عشرة أذرع من هواء هو له أيجوز هذا في قول مالك (قال: اي ابن القاسم) لا يجوز هذا عندي ولِر أسمع من مالك فيه شيئا الا أن يشترط له بناء يبنيه لان يبني هذا فوقه فلا بأس بذلك (قلت) أرأيت ان بعث ما فوق سقفي عشرة أذرع فصاعد وليس فوق سقفي بنيان أيجوز هذا (قال) هذا عندي جائز (قلت) تحفظه عن مالك (قال) لا إذا بين صفة ما يبني فوق جداره من عرض حائطه»، ج 3 ص 262؛ أما بالنسبة للمذهب الحنبلي فيقول الدكتور العبادي: «ونص جمهور الحنابلة على جواز المصالحة بعوض على إخراج الروشن إلى ملك جاره، لأن الهواء ملك لصاحب الأرض، فجاز أخذ العوض عنه كما جاز أخذه عن الأرض وخالف القاضي أبو يعلى ذلك...»، الملكية في الشريعة الإسلامية: ج 1 ص 216؛ أنظر أيضا ابن قدامة في مسألة المصالحة في ما إذا حصلت أغصان شجرة في هواء ملك الغير حيث يقول بأن: «الهواء كالقرار في كونه مملوكا لصاحبه»، ج 4 ص 539 - 540؛ ويقول الشافعي: «ولو أن رجلا باع علو بيت لا بناء عليه على أن للمشتري أن يبني على جداره ويسكن على سطحه وسمى منتهى البناء، أجزت ذلك كما أجزى أن يبيع أرضا لا بناء فيها ولا فرق بينهما إلا في خصلة: أن من باع داراً لا بناء فيها فلمشتري أن يبني ما شاء، ومن باع سطحاً بأرضه أو أرضاً ورؤوس جدران احتجت إلى أن أعلم كم مبلغ البناء، لأن من البناء ما لا تحمله الجدران» الأم: ج 3 ص 226.

11 - القواعد لابن رجب: ص 143 . وفي هذا يقول ابن عابدين من المذهب الحنفي: «وكصاحب العلو إذا سقط السفل كان له ان يبني السفل إذا لِر بينه مالكة بغير أمره ليتوصل به إلى بناء علوه ثم يرجع عليه ولا يمكنه من دخوله ما لِر يعطه ماصرفه وتماه في الفتح» ج 5 ص 231 . ولا يجوز لصاحب السفل أن يهدم بناءه، وإذا هدم بناءه فإنه يجبر على إعادته لأنه تعدى على حق صاحب العلو. أنظر مثلا أحمد إبراهيم بك: ص 31.

12 - الأم للشافعي: ج 3 ص 226؛ وهناك قول آخر بأن مالك السفل يجبر ويلزمه الحاكم، فإن لِر يفعل وله مال، باع الحاكم عليه ماله وأنفق عليه، وإن لِر يكن لصاحب السفل مال إقترض عليه. المجموع: ج 1 ص 418 - 419.

13 - هذا التأثير موضح في حاشية الفصل التاسع.

14 - أنظر مثلا تعريف الموات في كتاب الخراج للقاضي ابي يوسف يعقوب بن ابراهيم صاحب الامام ابي حنيفة (ت 182)، دار المعرفة، بيروت 1399، ص 63؛ ولابن عابدين: ج 6 ص 431؛ والمراجع في موضوع الموات لا تنتهي دلالة على أهميتها وشيوعها. فمن المراجع مثلا الأشباه والنظائر لابن نجيم: ص 88 . كتاب بدائع الصنائع في ترتيب الشرائع للإمام علاء الدين أبي بكر بن مسعود الكاساني الحنفي (ت 587)، سبعة أجزاء، دار الكتب العلمية، بيروت 1406: ج 6 ص 192؛

الأم للشافعي: ج 4 ص 41، ج 7 ص 230؛ ومختصر المزني مع كتاب الأم: ص 130؛ قواعد الأحكام للإمام عز الدين عبد العزيز بن عبد السلام (ت 660): ج 2 ص 73 ، 121؛ الحاوي للفتاوي للإمام جلال الدين عبد الرحمن بن ابي بكر بن محمد السيوطي (ت 911)، جزآن، دار الكتب العلمية، بيروت 1402: ج 1 ص 127؛ المجموع شرح المهذب: ج 15 ص 204، ج 14 ص 256؛ القواعد لابن رجب الحنبلي: ص 190؛ المغني: ج 5 ص 563؛ المعاملات الشرعية المالية: ص 35؛ التكافل الاجتماعي للإمام محمد أبو زهرة: ص 41.

15 - الأحكام السلطانية والولايات الدينية، أبي الحسن علي بن محمد بن حبيب البصري البغدادي الماوردي (ت 450) مطبعة الحلبي، القاهرة 1380، ص 177؛ لقول الشافعي أنظر النووي، المجموع: ج 15 ص 206، كذلك مختصر المزني: ص 130؛ ولقد أدرج السيوطي في الحاوي للفتاوي تعريفاً مفصلاً للحريم (ص 133 - 143) وستنتظر له في الفصل الخامس. أنظر أيضاً الأم: ج 4 ص 41.

16 - العبادي: ج 1 ص 307؛ المغني: ج 5 ص 563 - 566؛ الأحكام السلطانية للقاضي أبي يعلى محمد بن الحسين الفراء الحنبلي (ت 458)، مطبعة الحلبي، مصر 1386، ص 209.

17 - الحديث الأول ذكره يحيى بن آدم القرشي (ت 203) في كتاب الخراج، تصحيح احمد محمد شاكر، دار المعرفة، بيروت، ص 91؛ والحديث الثاني في الموطأ، ويضيف مالك: «والعرق الظالر: كل ما أحفّر، أو أخذ، أو غرس بغير حق»، الموطأ: ص 528؛ والحديث الثالث ذكره الإمام الحافظ أبي عبيد القاسم بن سلام (ت 224) في كتاب الأموال، تحقيق محمد خليل هراس، دار الفكر للطباعة والنشر، 1395: ص 362؛ والحديث الرابع في صحيح البخاري، النسخة العربية مع الترجمة الإنجليزية تسعة أجزاء، طبعة الجامعة الإسلامية بالمدينة المنورة، الطبعة الثانية 1976: ج 3 ص 306.

18 - كتاب الأموال لحמיד بن زنجويه (ت 251)، تحقيق شاكر ذيب فياض، ثلاثة أجزاء، مركز الملك فيصل للبحوث والدراسات الإسلامية، الرياض 1406: ج 2 ص 636 - 647؛ الخراج ليحيى بن آدم: ص 84 - 92؛ سنن أبو داود: ج 3 ص 178 - 180؛ نيل الأوطار: ج 5 ص 302.

19 - الخراج ليحيى بن آدم: ص 63؛ الأموال لابي القاسم بن سلام: ص 369 (وقد صحح الشيخ أحمد شاكر في تعليقه على الخراج ليحيى الاسم من حكيم بن رزّيق إلى رزّيق بن حكيم)، المغني: ج 5 ص 563.

20 - ومن المذهب الحنبلي يقول ابن قدامة: «ولأن سائر الأموال لا يزول الملك عنها بالترك بدليل سائر الأملاك إذا تركت حتى تشعثت وما ذكروه يبطل بالموات إذا أحياه إنسان ثم باعه فتركه المشتري حتى عاد مواتاً وباللقطة إذا ملكها ثم ضاعت منه ويخالف ماء النهر فإنه استهلك»، المغني: ج 5 ص 564. أنظر أيضا الأحكام السلطانية للماوردي: ص 190 - 191؛ ويقول أبو يعلى: «ماكان عامراً فخرّب فصار مواتاً عاطلاً، فذلك ضربان: أحدهما: ما كان جاهلياً، كأرض عاد وثمود، فهو كالموات الذي لِر يثبت فيه عمارة...» الأحكام السلطانية: ص 228 - 229، ابن عابدين: ج 6 ص 431 - 437؛ الأموال لابي عبيد ص 362 - 371؛ المجموع: ج 15 ص 204.

21 - الماوردي، الأحكام السلطانية: ص 177 - 178؛ أبو يعلى الحنبلي، الأحكام السلطانية: ص 209 - 210؛ محمد أبو زهرة، التكافل الاجتماعي: ص 45؛ المغني: ج 5 ص 591؛ المجموع: ج 15 ص 211؛ وقد قال الخليفة عمر بن عبد العزيز «من غلب الماء، على شئٍ (اي حسر الماء عنه وجففه) فهو له» أنظر الأموال لأبي عبيد: ص 361 - 162؛ ويقول الماوردي بالنسبة للزرع والغرس: «وإن أراد إحياءها للزرع والغرس اعتبر فيه ثلاثة شروط: أحدها جمع التراب المحيط بها حتى يصير حاجزا بينها وبين غيرها. والثاني سوق الماء إليها إن كانت يابسا وحسبه عنها إن كانت بطائح لأن إحياء اليبس بسوق الماء إليه، وإحياء البطائح بحبس الماء عنها

حتى يمكن زرعها وغرسها في الحاليين. والثالث حرثها؛ والحرث يجمع إثارة المعتدل وكسح المستعلي وطم المنخفض، فإذا استكملت هذه الشروط الثلاثة كمل الإحياء وملك المحيي».
الماوردي ص 177 - 178 .
ولقد ذكر الشافعي عدة أمثلة على «ما يكون إحياء» وجميعها تدل على أن العرف هو الذي يحدد الفعل المطلوب للإحياء، الأم:
ج 4 ص 41؛ لتعريف الباطنح أنظر لسان العرب المحيط، للعلامة ابن منظور (ت 711)، تحقيق يوسف خياط ونديم مرعشلي، ثلاث أجزاء، دار لسان العرب، بيروت (لا يوجد تاريخ): ج 1 ص 225 .

22 - لتعريف الاقطاع أنظر لسان العرب: ج 3 ص 119 - 120 .

23 - أنظر مثلا الأحكام السلطانية، أبو يعلى الحنبلي: ص 227 - 240؛ الأحكام السلطانية، الماوردي: ص 190 - 198؛ المغني: ج 5 ص 577 - 580؛ الأم: ج 4 ص 50؛ مختصر المزني مع كتاب الأم: ص 131 - 132؛ الحاوي للفتاوي للسيوطي: ج 1 ص 127 - 133؛ صبح الأعشى في صناعة الإنشا (لأحمد بن علي القلقشندي (ت821)، شرح وتعليق محمد حسين شمس الدين، 14 جزءاً، دار الكتب العلمية، بيروت 1407) حيث إنه يعطي أمثلة فريدة لطريقة تدوين القطائع: ج 13 ص 111 - 112 .

24- حديث صحيح ذكره ابن قدامة في المغني: ج 5 ص 578؛ ويضيف ابن قدامة: «وذكر البخاري عن أنس قال: دعا رسول الله صلى الله عليه وسلم الأنصار ليقطع لهم بالبحرين فقالوا يا رسول الله إن فعلت فأكتب لإخواننا من قريش بمثلها، وروى أن أبا بكر أقطع طلحة بن عبيد الله أرضا، وأن عثمان أقطع خمسة من أصحاب رسول الله صلى الله عليه وسلم الزبير وسعداً وابن مسعود وأسامة بن زيد وخباب بن الأرت، ويروى عن نافع أبي عبد الله أنه قال لعمر إن قلنا أرضاً بالبصرة ليست من أرض الخراج ولا نضر بأحد من المسلمين فإن رأيت أن تقطعنيها أتخذ فيها قصيلاً (القصيل هو النبات الذي لا ثمر فيه) لحبلي فافعل؛ قال فكتب عمر إلى أبي موسى إن كانت كما يقول فأقطعها إياه»، ج 5 ص 578 - 579؛ ويذكر الماوردي: «قد أقطع رسول الله صلى الله عليه وسلم الزبير بن العوام ركض فرسه من موات النقيع فأجراه ثم رمى بسوطه رغبة في الزيادة . فقال رسول الله صلى الله عليه وسلم: أعطوه منتهى سوطه». ص 190؛ لأمثلة أخرى من الاقطاع انظر سنن أبو داود: ج 3 ص 173 - 177؛ نيل الأوطار: ج 5 ص 311 - 313؛ وإقطاع الاستغلال قُسم إلى نوعين: عُشر وخراج، وستنترق لهذا في الإذعاني الحيازي.

25 - ذُكرت هذه الأقوال في الإحياء. وهي قول مالك بأنه يملك بالإحياء سواء عرف أربابه أو لم يعرفوا، لأن أصل هذه الأرض مباح، فإذا تركت حتى تصير مواتاً عادت إلى الإباحة. وقال الشافعي بأنه لا يملك بالإحياء سواء عُرف أربابه أو لم يعرفوا، أما أبو حنيفة فقال إن عُرف أربابه لم يملك بالإحياء، وإن لم يعرفوا ملك بالإحياء.
26 - الأم: ج 4 ص 45؛ التكافل الاجتماعي - محمد أبو زهرة: ص 21 - 22؛ الاستخراج لأحكام الخراج، أبو الفرج عبد الرحمن بن أحمد بن رجب الحنبلي (ت795) دار الكتب العلمية، بيروت، 1405: ص 114 .

27 - هذا مختصر لما ذكر في الخراج لأبي يوسف: ص 57 - 62؛ ابن عابدين: ج 4 ص 193 - 194؛ ابن آدم: ص 63 - 81؛ ابن قدامة: ج 5 ص 567 - 580؛ الماوردي: ص 190 - 198 . ويستدل المزني بأن «النبى صلى الله عليه وسلم أقطع بالمدينة بين ظهرائي عمارة الأنصار من المنازل والنخل ...»، الأم، مختصر المزني: ص 130 . وبالنسبة لديوان الجيش (وستنترق لها في الفصل الخامس بالتفصيل) وأمثلة لبعض الاقطاعات المدونة أنظر صبح الأعشى في صناعة الإنشا، أحمد بن علي القلقشندي: ج 13 ص 111 - 201 (المقالة السابعة).

28 - فتوح البلدان للإمام أبي الحسن البلاذري (ت 279)، تعليق رضوان محمد رضوان. دار الكتب العلمية، بيروت 1398: ص 295 .

29 - الحديث ذكر في الخراج لأبي يوسف: ص 65؛ والإضافة ص 101 - 102؛ ويذكر العبادي بأن عبارة (وليس لمحتجر حق بعد ثلاث سنين) في الحديث أنفرد

بزيادته الإمام ابو يوسف والراجح أنه قول عمر بن الخطاب، وذلك ردأ لبعض المحدثين من الفقهاء الذين قالوا بأن «ملكية الأرض تسقط بعدم الاعمار والتعطيل ثلاث سنوات مستمرة دون النظر في ملكيتها أكانت ثابتة بالإحياء أم بغيره» العبادي: ج 1 ص 387 . وفي بدائع الصنائع: «ولو أقطع الإمام الموات إنساناً فتركه ولم يعمره لا يتعرض له إلى ثلاث سنين فإذا مضى ثلاث سنين فقد عاد مواتاً كما كان وله ان يقطعه غيره ... فإذا أمسكها ثلاث سنين ولم يعمرها دل على أنه لا يريد عمارتها بل تعطيلها فبطل حقه وتعود إلى حالها مواتاً ...». ولا خلاف في هذا بين الفقهاء، بدائع الصنائع: ج 6 ص 194 . ويقول ابن قدامة أن المحتجر «يصبر أحق الناس به لأنه روي عن النبي صلى الله عليه وسلم أنه قال: من سبق إلى ما لم يسبق إليه مسلم فهو أحق»، المغني: ج 5 ص 569 . الخراج ليحيى ابن آدم: ص 91؛ الأم: ج 4 ص 64 . وهناك قاعدة ذكرها ابن رجب الحنبلي وهي أن «من ثبت له أحد أمرين فإن اختار أحدهما سقط الآخر، وإن أسقط أحدهما أثبت الآخر، وإن امتنع منهما فإن كان امتناعه ضرراً على غيره استوفى له الحق الأصلي الثابت له إذا كان مالياً، وإن لم يكن حقاً ثابتاً سقط؛ وإن كان الحق غير مالي الزم بالاختيار ... ويندرج تحت هذه القاعدة صور: ... (ومنها) لو تحجر مواتاً وطالت مدته ولم يحيه ولم يرفع يده عنه فإن حقه يسقط منه»، القواعد: ص 244 - 245 .

30 - بدائع الصنائع: ج 6 ص 194 .

31 - المجموع: ج 15 ص 219 - 220؛ العبادي: ج 1 ص 161 - 162؛ وفي قواعد العز بن عبد السلام «... الاختصاص بالمنافع وهي أنواع: أحدها: الاختصاص بإحياء الموات والتحجر والاقطاع ...» ج 2 ص 73 . وفي القواعد لابن رجب الحنبلي: «ومتحجر الموات المشهور أنه لا يملكه بذلك ...»، القواعد: ص 190 .
32 - العبادي: ج 1 ص 385 . وذكر ابن قدامة: «فإن طالت المدة عليه فينبغي أن يقول له السلطان إما أن تحببه أو تتركه ليحبسه غيرك، لأنه ضيق على الناس في حق مشترك بينهم، فلم يمكن من ذلك كما لو وقف في طريق ضيق أو مشرعة ماء أو معدن لا ينتفع ولا يدع غيره ينتفع، فإن سأل الإمهال لعذر له أمهل الشهر والشهرين ونحو ذلك ...» المغني: ج 5 ص 569 - 570 .

33 - الأحكام السلطانية لأبو يعلى الحنبلي: ص 211؛ الأحكام السلطانية للماوردي: ص 178؛ البلاذري: ص 356 .

34 - جاء في الخراج ليحيى بن آدم: «جاء بلال بن الحارث المزني إلى رسول الله صلى الله عليه وسلم فأستقطعه أرضاً طويلة عريضة، فلما ولي عمر قال له: يا بلال أنت استقطعت رسول الله صلى الله عليه وسلم أرضاً طويلة عريضة فقطعها لك، وإن رسول الله صلى الله عليه وسلم لم يكن يمنع شيئاً يسأله، وانت لا تطيق ما في يديك، فقال: أجل، فقال: فانظر ما قويت عليه منها فأمسكه، وما لم تطيق وما لم تقو عليه فادفعه البنا تقسمه بين المسلمين، فقال: لا أفعل والله شيئاً، أقطعنيه رسول الله صلى الله عليه وسلم. فقال عمر: والله لتفعلنّ، فأخذ منه ما عجز عن عبارته، فقسمه بين المسلمين»، ص 93؛ ولقد روى هذا الحديث مالك وأبو داود والحاكم في المستدرك والترمذي وآخرون. وهناك أحداث أخرى تدل على هذا الاستنتاج من أن من لم يحبي الأرض يأخذها منه الحاكم، أنظر مثلا الأموال لأبي عبيد القاسم: ص 366 - 369؛ الخراج لأبو يوسف: ص 61 - 62 .

35 - لخص العبادي هذا بأن قال: «ذهب جمهور الفقهاء: الحنفية، والشافعية في الأصح، والحنبلية في الراجح، وسحنون وابن الشاط من المالكية، وأكثر الإمامية ... إلى أن ملكية الأعيان لا تقبل الإسقاط»، ج 1 ص 377 - 378 . ويورد العبادي من المذهب الحنفي في ضوابط الفقه: «كل من ملك شيئاً مسلماً كان أو ذمياً، بأي سبب كان، لا يزول ملكه بالتزك، كما إذا ملك داراً أو أرضاً، ثم خربت، ومضت عليها السنون والقرون؛ فإنه على ملك مالكة الأول، ولا يكون مواتاً»، ج 1 ص 377 في الهامش . وفي المغني: «ما ملك بشراء أو عطية فهذا لا يملك بالإحياء بغير خلاف. وقال ابن عبد البر: أجمع العلماء على أن ما عرف بملك مالك غير منقطع

أنه لا يجوز إحياءؤه لأحد غير أربابه»، ج 5 ص 563 - 564 . ويقول القرافي من المذهب المالكي بأن «... الإحياء سبب فعلي تملك به المباحات من الأرض، وأسباب تملك المباحات الفعلية ضعيفة لورودها على غير ملك سابق، بخلاف أسباب الملك القولية لا يبطل الملك ببطلان اصواتها وانقطاعها لأنها ترد على ملوك غالباً فلتنأصل الملك قبلها قويت افادتها للملك لاجتماع افادتها مع افادة ما قبلها...»، ج 4 ص 19 . ويستدل العلماء بالآية الكريمة:(مَا جَعَلَ اللَّهُ مِنْ بَحِيرَةٍ وَلَا سَائِغَةٍ... المائدة: 103) بمنع الإسلام للسوائب وما شابهها. أنظر أيضاً المدخل الفقهي العام (مصطفى أحمد الزرقاء، ثلاثة أقسام في جزئين، دار الفكر، الطبعة التاسعة 1967 - 1968) حيث يقول «ان ملكية العين لا تقبل التوقيت، أما ملكية المنفعة فالأصل فيها التوقيت»، ويذكر حديث رسول الله صلى الله عليه وسلم «من أعمار عُمرى فبهي للمعمر له، ولورثته من بعده»، ج 1 ص 272 - 273 .

36 - مثال ذلك استثناء بعض الفقهاء للملكية الرقيق، فقد أجازوا إسقاط ملكية الرقيق بالعتق؛ كما أستثنى بعضهم الوقف معتبراً إياه إسقاطاً للملكية العين. وسنوضح هذا في الإذعاني المشتت. وكذلك قول بعض فقهاء الحنفية إلى أن ترك الأعيان لا تسقط ملكيتها ولكنها تعتبر إذناً للغير للانتفاع بها؛ وقول الحنابلة بأن ترك الدواب في الصحراء يعتبر مهلكة لها لذلك فتركها يعني إسقاط ملكيتها، ويستدلون بقول رسول الله صلى الله عليه وسلم الذي أخرجه البيهقي: «من وجد دابة قد عجز عنها أهلها أن يعلفوها، فسيبوها، فأخذها، فأحياها؛ فهي له». وهناك حديث آخر أخرجه أبو داود والدارقطني «من ترك دابة بمهلك، فأحياها رجل، فهي لمن أحياها»، العبادي: ج 1 ص 377 - 381 .

37 - ويقول جمهور المالكية بأن الاقطاع لا تزول ملكيته بزوال الإحياء، لأن سبب الملك ليس الإحياء ولكن الاقطاع، وهو حكم من أحكام الأئمة، وهذه تصان عن النقض، العبادى: ج 1 ص 381 - 382؛ المغني: ج 5 ص 564؛ ذهب جمهور المالكية إلى القول بأن ما يملك بالأسباب القولية كالبيع أقوى من الأسباب الفعلية كالإحياء، فيزول الملك بزوال الإحياء. الفروق وحاشيته: ج 4 ص 18، 41 .

38 - الحديث رواه إسحاق بن عيسى عن شريك عن أبي إسحاق عن عطاء ابن أبي رباح عن رافع بن خديج، الأموال لأبي عبيد: ص 364 (حديث 708). كما ورد «أن عمر بن عبد العزيز كان يقضي في الرجل إذا أخذ الأرض، فعمرها وأصلحها، ثم جاء صاحبها يطلبها: أنه يقول لصاحب الأرض: ادفع إلى هذا ما أصلح فيها، فلنما عمل لك، فإن قال: لا أقدر على ذلك، قال للآخر: ادفع إليه ثمن أرضه»، وهذه قد تفسر بأن على مالك الأرض أن يقبل الثمن المعطى له ممن أصلح الأرض، مما يحث الناس على العمل في أرضهم وعدم إهمالها وإلا عمرها الآخرون، الأموال لأبي عبيد: ص 367. وفي الخراج ليحيى بن آدم: «... عن يحيى بن عروة عن الزبير عن أبيه قال: قال رسول الله صلى الله عليه وسلم: «من أحيا أرضاً ميتة لم تكن لأحد قبله فهي له، وليس لعرق ظالم حق» قال: فلقد حدثني صاحب هذا الحديث أنه أبصر رجلين من يباضة يختصمان إلى رسول الله صلى الله عليه وسلم في أرض لأحدهما، غرس فيها الآخر نخلاً، فقضى رسول الله صلى الله عليه وسلم لصاحب الأرض بأرضه، وأمر صاحب النخل أن يخرج نخله، قال: فلقد رأيته يضرب في أصول النخل بالفؤوس وأنه لنخل عُم، قال يحيى: والعُمُ قال بعضهم: الذي ليس بالقصير ولا بالطويل، وقال بعضهم: العم القديم، وقال بعضهم: الطويل»، الخراج: ص 86 - 87 (حديث 274).

39 - كتاب الإعلان بأحكام البنيان، لأبي عبد الله محمد بن إبراهيم اللخمي واشتهر بابن الرامي التونسي البتاء (توفي في منتصف القرن الثامن الهجري)، مخطوطة منشورة في مجلة الفقه المالكي، وزارة العدل، المملكة المغربية، الأعداد 3،4،2، ذو القعدة 1402، ص 440 . ويضيف ابن الرامي: «وحكى ابن حبيب تفسير اشتراكهما فقال: تقوّم الأرض براحاً لا عمارة فيها ثم تقوم معمورة فينظر ما زادت في قيمتها العمارة فيكون العامر شريكاً لرب الأرض، بذلك ويكون سبيلهما سبيل الشرىكين إن أحبا إقتسما وإن أحبا أمسكا»، ص 441 .

40 - الأموال لأبي عبيد: ص 366؛ وفي الخراج ليحيى بن آدم (307) قال عبد الله «من اقتحم على قوم فبنى في أرضهم بغير إذنه فله نقضه، وإن أدنوا له في البناء فله قيمة بنائه»، الخراج: ص 99. وكذلك حديث الطحاوي (2: 264) والدار قطني (528)، حاشية الخراج لابن آدم: ص 99؛ ابن الرامي: ص 442 .

41 - من المذهب الحنبلي أنظر مثلاً الأحكام السلطانية، أبو يعلى الحنبلي: ص 211، المغني: ج 5 ص 569؛ ومن المذهب الشافعي الأحكام السلطانية، الماوردي: ص 178، المجموع: ج 15 ص 256 - 257؛ ومن المذهب الحنفي أنظر حاشية ابن عابدين: ج 6 ص 433 .

42 - أنظر مثلاً كتاب الخراج لأبي يوسف والذي استخدم في زمن الخليفة هارون الرشيد (170 - 193) ومن بعده من الخلفاء العباسيين: ص 60 - 66؛ كذلك أنظر الخراج لابن آدم: ص 90 - 99؛ الأموال لأبي عبيد: ص 362 - 371؛ كما أن استشهاد ابن الرامي بهذه النوازل كدليل للقياس والحكم على نوازل عصره (القرن الثامن) لخبر دليل على استخدام هذه النوازل كمنع للأحكام في كل العصور، ابن الرامي: ص 439 - 443 .

43 - أنظر مثلاً الماوردي: ص 177؛ أبو يعلى الحنبلي: ص 209؛ المغني: ج 5 ص 597؛ القرافي: ج 3 ص 8 .

44 - عندما سئل أبو يوسف: «ما ينبغي لأبي حنيفة أن يكون قد قال هذا (اي اشتراط إذن الإمام للإحياء) إلا من شيء لأن الحديث قد جاء عن النبي صلى الله عليه وسلم أنه قال «من أحيا أرضاً مواتاً فهي له» فيبن لنا ذلك الشيء، فإننا نرجوا أن تكون قد سمعت منه في هذا شيء يتحدث به»، قال أبو يوسف: «حجته في ذلك أن يقول: الإحياء لا يكون إلا بإذن الإمام. رأيت رجلين أراد كل واحد منهما أن يختار موضعاً واحداً وكل واحد منهما منع صاحبه، أيهما أحق به؟ رأيت إن أراد رجل أن يحيي أرضاً ميتة بفناء رجل وهو مقر أن لا حق له فيها فقال: لا تحييها فإنها بفنائى وذلك يضرنى. فلنما جعل أبو حنيفة إذن الإمام في ذلك ها هنا فضلاً بين الناس، فإذا أذن الإمام في ذلك لإنسان كان له أن يحييها، وكان ذلك الإذن جائزاً مستقيماً. وإذا منع الإمام أحداً كان ذلك المنع جائزاً ولم يكن بين الناس التشاح في الموضوع الواحد ولا الضرار فيه مع إذن الإمام ومنعه وليس ما قال أبو حنيفة يرد الأثر إنما رد الأثر أن يقول: وإن أحياها بإذن الإمام فليست له. فأما من يقول هي له فهذا إتباع الأثر ولكن بإذن الإمام ليكون إذنه فضلاً فيما بينهم من خصوماتهم وإضرار بعضهم بعض»، الخراج: ص 64 .

45 - أنظر مثلا الماوردي: ص 176 .

46 - من قال بأن الرسول صلى الله عليه وسلم قال الحديث باعتباره إماماً اشترط إذن الإمام، ومن قال أن الرسول قال الحديث باعتباره مشرعاً تخبراً لم يشترط إذن الإمام. تهذيب الفروق: ج 3 ص 19، وفي قواعد الأحكام لعز الدين بن عبد السلام: «قوله صلى الله عليه وسلم «من أحيا أرضاً ميتة فهي له» حمله أبو حنيفة رحمه الله على التصرف بالإمامة العظمى، لأنه لا يجوز الإحياء إلا بإذن الإمام، وحمله الشافعي رحمه الله على التصرف بالفتيا لأنه الغالب عليه»، قواعد الأحكام: ج 2 ص 121؛ أنظر أيضاً التملك في الإسلام لحمد العبد الرحمن الجنيادل، عالم الكتب، الرياض 1390، ص 35 .

47 - تهذيب الفروق: ج 3 ص 19 . وقال مالك «جيرانه أحق به من الأبعاد»، الماوردي: ص 177 .

48 - يقول الشافعي رحمه الله: «فكيف خالفتم ما رويتم عن النبي صلى الله عليه وسلم وعمر، وهذا عندكم سنة وعمل بعدهما، وأثبتم للوالي أن يعطي، وليس للوالي أن يعطي أحداً ما ليس له، ولا يمنعه ماله، ولا على أحد حرج أن يأخذ ماله، وإذا أحيا أرضاً ميتة فقد أخذ ماله، ولا دافع عنها، فيقال للرجل فيما لا دافع عنه وله أخذه، لا تأخذ إلا بإذن سلطان؛ فإن قال قائل للرجل فيما لا بد للسلطان أن يكشف أمره، فهو لا يكشف إلا وهو معه خصم، والظاهر عنده أنه لا مالك لها. فإذا أعطاه رجلاً،

ثم جاءه من يستحقها دونه ردها إلى مستحقها، وكذلك لو أخذها وأحياها بغير إذنه فلا أثبتتم للسلطان فيها معنى، إنما كان له معنى لو كان إذا أعطاه لـ يكن لأحد استحقها أخذها من يديه، فأما ما كان لأحد لو استحقها بعد إعطاء السلطان إياها أخذها من يديه فلا معنى له إلا بمعنى أخذ الرجل إياها لنفسه (قال الشافعي) وهذا التحكم في العلم تدعون ما تروون عن النبي صلى الله عليه وسلم وعمر لا يخالفهما أحد علمناه من أصحاب النبي صلى الله عليه وسلم لرأيكم وتضيقون على غيركم أوسع من هذا»، الأم؛ ج 7 ص 230، مختصر المزني: ص 130؛ وقال أبو يوسف وهو صاحب الإمام أبي حنيفة: «أما أنا فأرى اذا لـ يكن فيه ضرر على أحد ولا لأحد فيه خصومة أن إذن رسول الله صلى الله عليه وسلم جائز إلى يوم القيامة، فإذا جاء الضرر فهو على الحديث «وليس لعرق ظالم حق»»، الخراج: ص 64 .

49 - ملكية الأرض في الإسلام، أبو الأعلى المودودي، نقله للعربية محمد عاصم الحداد، دار القلم، الكويت 1389: ص 38. ولحادثة عروة مع عبد الملك أنظر الخراج لابن آدم: ص 91 . وهناك مسألة أوردها السيوطي في الحاوي للفتاوي وهي في رجل بيده رزقة اشتراها ثم مات فوضع شخص يده عليها بتوقيع سلطاني فهل للورثة منازعته؟ والجواب: «إن كانت الرزقة وصلت إلى البائع الأول بطريق شرعي بأن أقطعله السلطان إياها وهي أرض موات فإنه يملكها ويصح منه بيعها ويملكها المشتري منه وإذا مات فهي لورثته ولا يجوز لأحد وضع اليد عليها لا بأمر سلطاني ولا بغيره»، الحاوي للفتاوي: ص 127 .

50 - حديث رواه أحمد والترمذي عن جابر وصححه الترمذي بلفظ «من أحيا أرضاً فهي له»، انظر المجموع: ج 15 ص 204 - 205 .

51 - لقد أجريت الكثير من الدراسات في هذه المسألة وأشهرها هو ما قام به جون تَرنر الإنجليزي في دول أمريكا اللاتينية الفقيرة مثل ليما في البيرو والتي فتحت المجال أمام الكثير من الدارسين: John F. C. Turner, Housing By People, London: Marion Boyars, 1976. أنظر أيضاً كتاب Bertha Turner, Building Community: a Third World Case Book, London: Building Community Books, 1988.

52 - عن أم الدرداء رضي الله عنها قالت: «قال لي ابو الدرداء رضي الله عنه: لا تسألني أحدا شيئاً. قالت: ان أحتجت؟ قال: تتبعي الحصادين، فانظري ما يسقط منهم؛ فخذيه فأخطيه، ثم اطحنه، ثم اعجنه، ثم كليه ولا تسألني أحدا شيئاً». حديث أخرجه البيهقي؛ العبادي: ج 1 ص 381 .

53 - الأم؛ ج 4 ص 96؛ وخالف الحنابلة ففي المغني: «ولنا قول عمر وابن العباس ولا نعرف لهما مخالفاً في الصحابة ولأنه تعريض لنفسه لأكل الحرام وتضييع الواجب من تعريضها وأداء الأمانة فيها فكان تركه أولى وأسلم كولاية مال اليتيم وتحليل الحمر ...» ج 5 ص 694؛ ويلخص القرافي آراء الفقهاء فيقول: «يظهر ان اللقطة من فروض الكفاية، وقال الشافعي رحمه الله بالوجوب والندب، كما قال بهما مالك قياسا على الوديةة بجامع حفظ المال، فيلزم الندب أو قياساً على إنقاذ المال الهالك فيلزم الوجوب. وقال ابو حنيفة أخذها مندوب إلا عند خوف الضياع فيجب. وعند أحمد بن حنبل رضي الله عنه الكراهه لما في الالتقاط من تعريض نفسه لأكل الحرام وتضييع الواجب من التعريف ...»، الفروق: ج 4 ص 34؛ لموضوع اللقطة أنظر أيضاً نيل الأوطار شرح منتهى الأخبار من أحاديث سيد الأخيار للإمام محمد بن علي بن محمد الشوكاني (ت 1255)، ثمانية أجزاء، مكتبة الدعوه الإسلامية شباب الأزهر؛ ج 5 ص 327 - 345؛ الأم؛ ج 7 ص 178 - 179، ج 4 ص 65 - 70؛ مختصر المزني: ص 135؛ القواعد للعز بن عبد السلام: ج 2 ص 68، 99، 113؛ تهذيب الفروق: ج 4 ص 65؛ بدائع الصنائع: ج 6 ص 200 - 203؛ المجموع: ج 15 ص 249 - 283 .

54 - حديث رواه أحمد وأبو داود، نيل الأوطار: ج 5 ص 337؛ الأم؛ ج 7 ص 225؛ وفي المجموع حديث عبد الله بن عمر والذي أخرجه النووي في زكاة الركاز

والمروي عن طريق عمر بن شعيب عن أبيه عن جده «أنى رجل رسول الله صلى الله عليه وسلم فقال: يارسول الله كيف ترى من متاع برى في الطريق الميتا أو في قرية مسكونة؟ فقال: عرفه سنة، فإن جاء صاحبه وإلا فشأنك به»، المجموع: ج 15 ص 250 .

55 - هذه الصور المستثناة والتي يزول الملك عنها بالإعراض من قواعد الزركشي، أنظر العبادي ج 1 ص 381 .

56 - البلاذري: ص 344 . وهناك مثال آخر، وقد يكون الدافع له رد فعل أو إنتقام سياسي، وهو ما أوردته السمهودي من أن إبراهيم بن هشام والي المدينة خلال حكم هشام بن عبد الملك (105 - 125) كان قد أحدث داراً أخذ بها سوق المدينة، وسد بها وجوه الدور والشوارع في السوق؛ ويذكر السمهودي عدة إضافات للدار بوصف دقيق ويورد عبارة ابن شبه «ولـ ترزل - اي تلك الدور - على ذلك حياة هشام بن عبد الملك، وفيها التجار، فيؤخذ منهم الكراء، حتى توفي في هشام، فقدم بوفاته ابن مكرم الثقفي، فلما أشرف على رأس ثنية الوداع صاح: مات الأحول، وأستخلف أمير المؤمنن الوليد بن يزيد، فلما دخل دار هشام تلك صاح به الناس: ما تقول في الدار؟ قال: اهدموها، فوقع الناس فهدموها، وانتهبت أبوابها وخشبها وجريدها، فلم يمض ثالثة حتى وضعت على الأرض»، وفاء الوفاء بأخبار دار المصطفى، نور الدين علي بن أحمد السمهودي (ت 911)، بتحقيق محمد محي الدين عبد الحميد، أربعة أجزاء، دار إحياء التراث العربي، بيروت 1374: ج 2 ص 753؛ الأشباه والنظائر لابن نجيم: ص 88 . وتكملة ما حكاه ابن القيم: «... وهما وجهان لأصحاب أحمد، ومن جوز له أخذ الأجرة حرم عليه أن يطلب زيادة على أجرة المثل. قال شيخنا - يعني ابن تيمية - والصحيح أنه يجب عليه بذل ذلك مجاناً، كما دل عليه الكتاب والسنة، قال تعالى: «فويل للمصلين الذين هم عن صلاتهم ساهون، والذين هم يراءون ويمنعون الماعون»، منقول من الحق ومدى سلطان الدولة في تقييده، فتحي الدريني، مؤسسة الرسالة، بيروت، 1404هـ: ص 156 .

57 - الحديث الأول رواه البخاري في صحيحه (634) ج 3 ص 379؛ والحديث الثاني ذكره السيوطي في الحاوي للفتاوي: ص 144، وهناك أحاديث أخرى وبألفاظ مختلفة منها قوله صلى الله عليه وسلم: «من ظلم قيد شبر من الأرض طُوقه من سبع أرضين»، وقوله صلى الله عليه وسلم: «من قتل دون ماله فهو شهيد»، صحيح البخاري: ج 3 ص 379 - 380، 397 . أنظر أيضاً نيل الأوطار: ج 5 ص 317 . وفي الواقع فهناك الكثير من النوازل (الحالات القضائية) التي تشير إلى أن بعض الفرق كانت تحاول أن تتوسع في عقارها وبالتالي قد تصطدم مع الفرق المجاورة. ولقد أورد السيوطي في الحاوي للفتاوي عدة أحاديث مع شرحها في بحث مختصر تحت عنوان «ذكر الأحاديث الواردة في إثم من ظلم شيئاً من الأرض وطريق المسلمين»، ص 144 - 149؛ وستوضح بالتفصيل في الفصلين السادس والسابع.

58 - يقول البيهقي: «ثم أمر (أي عمر بن الخطاب) زيد بن ثابت أن يكتب الناس على منازلهم، وأمره أن يكتب لهم صكاً كأ من قراطيس، ثم يختم أسافلها، فكان أول من صك وختم أسفل الصكاك»، تاريخ اليعقوبي، أحمد بن أبي يعقوب بن جعفر بن وهب ابن واضح الكاتب العباسي المعروف باليعقوبي، جزءان، بيروت، 1379: ج 2 ص 154 - 155؛ ابن عابدين: ج 4 ص 181 .

59 - قواعد الأحكام: ج 2 ص 118 .

60 - لمزيد من التفصيل أنظر ص 18 - 52 من كتاب N. J. Habraken, Transformations of the Site, Awater Press, Cambridge, Mass 1982 .

61 - أجاب اليزناسني: «الجواب أن له الطريق على الأخ حتى يشترط أن لا طريق له عليه، هذا هو المذهب، وإن كان فيه خلاف». وهناك إجابة أخرى لأبو الضياء سيدي مصباح بن محمد: «... فمن صارت الطريق في نصيبه بالخيار بين أن يكون مرور صاحبه عليه وتبقى القسمة على حالها، فإن أي من ذلك نقضت القسمة ثم اقتسما على أن يكون المرور على من صارت له الطريق ويكثر له في نصيبه لمكان

ذلك»، المعيار المعرب والجامع المغرب عن فتاوي أهل إفريقية والأندلس والمغرب، أبي العباس أحمد بن يحيى الونشريسي (ت 914)، إتنا عشر جزءاً، وزارة الأوقاف والشؤون الإسلامية للمملكة المغربية، الرباط، 1401، ج 5 ص 143 - 144 . أنظر أيضاً القواعد لابن رجب الحنبلي: ص 191، حيث يدرجها تحت حق الانتفاع وحق الاختصاص.

62 - الفرق بين حق الانتفاع وملك المنفعة هو «أن الأول يستوفيه الإنسان بنفسه فقط وقد يعيره لغيره، وأما الثاني فإن له أن ينتفع بنفسه وأن يملك المنفعة لغيره بعوض أو بدون عوض»، أحمد إبراهيم بك: ص 11 . كما أن الفرق بين حق الانتفاع وحق الارتفاق هو «أن الأول حق شخصي يستفيده الإنسان أما بشخصه كما لو قال الواقف، أو الموصي وقفت على فلان الخ، أو وصيت لفلان بسكنى داري مدة حياته، وأما بوصفه، كأن يقول وقفت على الفقراء، ... وأما حق الارتفاق فهو حق عيني مقرر على العين بصرف النظر عن مالكما حتى إذا تغير المالك فالحق باق على ما هو عليه»، ويضيف أحمد إبراهيم بك: «ويندرج تحت حق الارتفاق الحقوق الآتية: حق الشرب، وحق الشفة، وحق المجرى، والمسيل، والمرور وحقوق الجوار»، ص 16 .

63 - الفقه الإسلامي في ثوبه الجديد، مصطفى أحمد الزرقاء، ثلاثة أجزاء، الجزءان الأول والثاني تحت عنوان (المدخل الفقهي العام) والجزء الثالث تحت عنوان (المدخل إلى نظرية الإلتزام العامة في الفقه الإسلامي)، دار الفكر، 1968، ج 3 ص 35 - 37 . وسأشير إلى الكتابين وكأنهما كتاب واحد في ثلاثة أجزاء كما هو مطبوع. وقد عرف القابسي الحق بقوله «وهو، في عرف الشرع، عبارة عما يختص به الإنسان انتفاعاً وارتفاقاً لا تصرفاً كاملاً ... كطريق الدار ومسيل الماء والشرب وشارع الطريق، فإنه قد ينتفع بمسيل مائه على سطح جاره وبطريق داره ... ولو أراد أن يتصرف بالتملك فيه بيعاً أو هبة أو نحوهما لا يمكنه ذلك»، منقول من العبادي: ج 1 ص 188 .

64 - المعيار المعرب: ج 9 ص 53 - 54؛ للفرق بين حق المسيل وحق المجرى أنظر مثلاً المعاملات الشرعية المالية: ص 24؛ المجموع: ج 10 ص 329 .

65 - في الموطأ «أن الضحاك بن خليفة، ساق خليجاً له من العُريض، فأراد أن ير في أرض محمد بن مسلمة، فأبى محمد، فقال الضحاك: لـ تمنعني؟ وهو لك منفعة تشرب به أولاً وآخراً، ولا يضرك؟ فأبى محمد. فكلم فيه الضحاك عمر بن الخطاب، فدعا عمر بن الخطاب محمد بن مسلمة فأمره أن يخلي سبيله. فقال محمد: لا. فقال عمر: لـ تمنع أخاك ما ينفعه، وهو نافع لك، تسقي به أولاً وآخراً، وهو لا يضرك؟ فقال محمد: لا والله، فقال عمر: والله ليمرن به ولو على بطنك. فأمره عمر أن يمر به، ففعل الضحاك»، ص 529 (حديث رقم 1428)؛ المغني: ج 4 ص 548 .

66 - ورد هذا في «الكلام في الرجل تكون له الأرض بين أملاك قوم فيغلق القوم أملاكهم ويقطعون بذلك طريقه» ابن الرامي: ص 439؛ وقال ابن حبيب: «سألت أصبغ عن أرض لرجل في وسط أرض لقوم يذهب إليها للحرث والحصاد على فدادين من لـ يحرث، فأراد أن يحدث بناء في أرضه تلك، فمنعه أصحاب الفدادين المختلطة به، وقالوا: تطرق علينا أو تضر بنا في فدادننا إذا نحن زرعنا. هل يمنع من أراد البنيان في أرضه؟ فقال لي: لا يمنع من ذلك، وهو يمر إلى أرضه من حيث كان يمر، مرة من هذه الأرض إذا لـ تزرع، ومرة من هذه الأخرى إذا زرعت تلك، ويمنع أن يضر بالقوم في زرعهم...»، ص 437 - 438 .

67 - ويكمل سنحون سؤاله: «فإن أراد أهل الدار الخارجة أن يضيقوا باب الدار وأبى عليهم أهل الدار الداخلة»، فأجاب ابن القاسم: «ليس لهم أن يضيقوا الباب ولا أحفظه عن مالك»، المدونة الكبرى: ج 4 ص 269 - 270 . وفي نازلة نزلت ببياسة قبل سنة 444 وكتب بها القاضي أبو الأصبغ ابن سهل إلى شيوخته وهي «أن رجلاً كان له كرم بين كروم لأناس شتى متلاصقة وكانت قد تبورت، فكان صاحب الكرم يسير إلى كرمه من حيث شاء لا يمنع، ثم عمر أصحاب الكرم كرومهم فمنعوه من

الدخول عليها، وكان قبل عبارتهم لها بالفرس قد سلك على الأرض إلى كرمه نحو ستة أعوام، فلما غرس الأرض ربها وأدرك الغرس منعه السلوك عليها أو سكت الأربعة الأعوام ونحوها بعد الغرس». وفي موضع آخر هناك إضافة إلى السؤال: «فإن أراد كل رجل منهم أن يغلق على أرضه من الذي حوله بينيان أو يحظر لبستان، كيف يصنع صاحب الأرض المتوسطة؟» أجاب ابن القطان: «يمنعون مما ذكرت حتى يجمعوا له على مر يمرتكونه له من أرض من شاء ...». الونشريسي: ج 9 ص 33 .

68 - بالنسبة للمذهب الحنفي أنظر ابن عابدين: ج 5 ص 77 - 79؛ وبالنسبة للمذهب المالكي أنظر المدونة الكبرى: ج 3 ص 261؛ للمذهب الشافعي أنظر المجموع: ج 13 ص 403 - 405 .

69 - العبادى: ج 1 ص 186 - 188 .

70 - في المجموع: «ولا يجوز أن يجري الماء في أرض غيره ولا على سطحه بغير إذنه، هذا قوله في الجديد. وقال في القديم: إذ ساق رجل عيناً أو بئراً فلزمته مؤنة ودعته الضرورة إلى إجرائه في ملك غيره ولـ يكن على المجرى في ملكه ضرر بين فقد قال بعض أصحابنا يجبر عليه؛ فأوماً إلى أنه يجبر لما روى أن الضحاك ... (وبعد ذكر حادثة الضحاك) ... قال العمراني والأول هو المشهور في المهذب للشيخ أبي اسحاق، لأنه حمل على ملك غيره فلم يجز من غير إذنه، كالحمل على بهيمته. قال: وأما الخبر فيحتمل أنه كان له رسم إجراء الماء في أرضه فامتنع منه فلذلك أجبره أمير المؤمنين على ذلك». المجموع: ج 13 ص 403 . وسناقش مسألة الارتفاق في الفصلين الخامس والسادس إن شاء الله. وقد استخدم بعض الفقهاء حادثة أخرى وهي حادثة سمرة بن جندب لإقامة حق الارتفاق رغماً عن المالك، وستشرح الحادثة ثم الرد عليها في الفصل السادس. للنازلة التي ذكرها الونشريسي أنظر المعيار المعرب: ج 8 ص 398 .

71 - تهذيب الفروق: ج 1 ص 193؛ ويقول الشافعي: «والإجارات صنف من البيوع لأن البيوع كلها إنما هي تملك من كل واحد منها لصاحبه يملك بها المستاجر المنفعة التي في العبد والبيت والدابة إلى المدة التي اشترط حتى يكون أحق بالمنفعة التي ملك من مالكما، ويملك بها مالك الدابة والبيت العوض الذي أخذه عنها، وهذا البيع نفسه. فإن قال قائل قد تخالف البيوع في أنها بغير أعيانها وأنها غير عين إلى مدة (قال الشافعي) فهي منفعة معقولة من عين معروفة فهي كالعين»، الأم: ج 4 ص 25 - 26؛ أنظر أيضاً القواعد لابن رجب الحنبلي: ص 196 - 197؛ قواعد الأحكام لابن عبد السلام: ج 2 ص 69؛ المعاملات الشرعية المالية لأحمد إبراهيم بك: ص 12؛ وتملك المنفعة يختلف عن ملك المنفعة. فملك المنفعة غير مربوطة بزمن معين كتمليك المنفعة، وكلاهما يختلفان عن تملك الانتفاع. للفرق أنظر «مقاعد الأسواق» في الإذعاني الحيازي من هذا الفصل؛ المجموع: ج 15 ص 3 .

72 - الفروق: ج 1 ص 187؛ للمذهب الشافعي أنظر مختصر المزني: ص 126؛ للمذهب الحنفي أنظر بدائع الصنائع حيث يقول الكاساني الحنفي: «فالإجارة بيع المنفعة لغة، ولهذا سهاها أهل المدينة بيعاً وأرادوا به بيع المنفعة، ولهذا سمي البديل في هذا العقد أجرة»، ج 4 ص 174 .

73 - المغني: ج 5 ص 450؛ وفي مكان آخر يقول ابن قدامة: «والإجارة عقد لازم من الطرفين ليس لواحد منها فسخها، وبهذا قال مالك والشافعي وأصحاب الرأي، وذلك لأنها عقد معاوضة، فكان لازماً كالبيع، ولأنها نوع من البيع، وإنما اختلفت بإسم كما اختلف الصرف والسلم بإسم، وسواء كان له عذر أو لـ يكن ...»، ج 5 ص 448؛ أنظر أيضاً ابن عابدين: ج 6 ص 76؛ الأم: ج 4 ص 27 .

74 - المغني: ج 5 ص 435؛ بدائع الصنائع: ج 4 ص 173 - 192؛ ومن الأمور التي لا يجيزها بعض الفقهاء حتى إذا كانت واضحة قول بن عبد السلام في قواعد الأحكام: «لا يجوز تقطيع المنافع في الإجارة إلا عند مسيس الحاجة ... ولو قال استأجرتك من أول النهار الى الظهر ومن العصر الى المغرب لما صحت الإجارة، إذ

لا حاجة الى التقطيع «...»، ج 2 ص 157؛ وقول الكاساني: «وإن استأجر طريفاً من دار ليمر فيها وقتاً معلوماً لـر يجز في قياس قول أبي حنيفة لأن البقعة المستأجرة غير معلومة من بقية الدار فكان إجارة المشاع فلا يجوز عنده ...»، ج 2 ص 180؛ وفي موضع آخر يقول الكاساني: «ولو استأجر بالوعة ليصب فيها وضواً لـر يجز لأن مقدار ما يصب فيها من الماء مجحول، والضرر يختلف فيه بقلته وكثرته، فكان محل المعقود عليه مجهولاً، وعلى هذا يخرج أيضاً ما إذا استأجر حائطاً ليضع عليه جذوعاً أو يبني عليه سترة أو يضع فيه ميزاباً أنه لا يجوز، لأن وضع الجذع وبناء السترة يختلف باختلاف الثقل والخفة، والثقل منه يضر بالحائط والضرر مستثنى من العقد دلالة، وليس لذلك المضر حد معلوم، فيصير محل المعقود عليه مجحولاً، وكذلك لو استأجر من الحائط موضع كوة ليدخل عليه الضوء، أو موضعاً من الحائط ليتد فيه وتداً لـر يجز لما قلنا ...»، بدائع الصنائع: ج 4 ص 181؛ أنظر أيضاً أحمد إبراهيم بك: ص 156، 165 - 169 .

75 - الوئشري يسي: ج 8 ص 285؛ قواعد الأحكام لابن عبد السلام: ج 2 ص 123؛ يتفق الفقهاء بأنه إذا أصلح المالك كل ما يجعل العقار صالحاً للإنتفاع فلا يحق للمستأجر فسخ العقد. أنظر مثلاً المغني: ج 5 ص 457؛ الأشباه والنظائر للسيوطي: ص 289 .

76 - ابن الرامي (الكلام فيمن فتح كوة على مكثري دار): ص 316 - 317 . وهناك نازلة ذكرها الوئشري يسي وكانت الإجابة هي نفس ما ذكره ابن الرامي، الوئشري يسي: ج 8 ص 267 . أنظر أيضاً المدونة الكبرى: ج 3 ص 454 - 455 .

77 - المغني: ج 5 ص 458. للمذهب الحنفي أنظر ابن عابدين: ج 6 ص 79 - 80 .

78 - ابن الرامي: ص 368 . ويضيف ابن الرامي: «وهذا أخذ القاضي ابن عبد الرفيع وأمرني يوماً أن نفرض على الناس بهذا في رفاق أمرني بكنسه». ويجدر أن أذكر هنا بأنه لا يجوز للمالك أن يشترط على المستأجر أن ينفق على العقار المستأجر، لأن العقار ملك للمؤجر فنفتقتها عليه. ويقول العلماء بأن هذا شرط فاسد. ابن عابدين: ج 6 ص 76 - 77؛ المغني: ج 5 ص 459؛ بدائع الصنائع: ج 4 ص 194 - 195؛ وفي المدونة سأل سحنون: «أرأيت لو استأجرت داراً أو حماماً على أن علي مرتمه أيجوز هذا في قول مالك؟ قال ابن القاسم: قال مالك لا يجوز إلا أن يشترط المرمة من كراء الدار. قلت: أرأيت إن استأجرت داراً على من مرمة الدار وكنس الكنف وإصلاح ما وهي من الجدران والبيوت؟ قال: على رب الدار. قلت: وهذا قول مالك؟ قال: سألتنا مالكا عن الرجل يكرى الدار ويشترط على أنه إن انكسرت خشبية أو احتاجت الدار إلى مرمة سيطرة كان ذلك على المتكاري (قال) مالك لا خير في ذلك إلا أن يشترطه من كرائها، فهذا يدلك على أن المرمة كلها في قول مالك على رب الدار»، المدونة الكبرى: ج 4 ص 446 - 447 .

79 - ويضيف سحنون: «أرأيت إن استأجرت داراً فسقط منها حائط أو بيت أو سقطت الدار كلها فقال رب الدار أنا أبني ما سقط منها أو لا أبنيها، والذي سقط من الحائط قد كشف عن الدار، أيكون على رب الدار أن يبنئها في قول مالك ام لا؟ قال: ليس على رب الدار أن يبنئها إلا أن يشاء، فإن إنكشف من الدار ما يكون ضرراً على المتكاري قيل للمتكاري إن شئت فاسكن وإن شئت فاخرج، ولـر يجبر رب الدار على أن يبني إلا أن يشاء ذلك، فإن بناها رب الدار في بقية من وقت الكراء وقد كان المتكاري خرج لـر يكن عليه الرجوع لإستتعام ما بقي ...»، المدونة الكبرى: ج 3 ص 455؛ وفي البدائع: «فإن حدث به عيب يخل بالانتفاع به لـر يبيق العقد لازماً، حتى لو استأجر عبداً يخدمه أو دابة يركبها أو داراً يسكنها، فمضى العبد أو عرجت الدابة أو أهدم بعض بناء الدار، فالمستأجر بالخيار، إن شاء مضى على الإجارة وإن شاء فسسخ، بخلاف البيع إذا حدث بالمبيع عيب بعد القبض إنه ليس للمشتري أن يرده لأن الإجارة بيع المنفعة، والمنافع تحدث شيئاً فشيئاً، فكان كل جزء من أجزاء المنافع معقوداً مبتدأ، فإذا حدث العيب بالمستأجر كان هذا عيباً حدث بعد العقد قبل القبض، وهذا يوجب الخيار في بيع العين، كذا في الإجارة

فلا فرق بينهما من حيث المعنى»، ج 4 ص 195 - 196؛ أنظر أيضاً ابن عابدين: ج 6 ص 74 - 77 . ابن الرامي (في الكلام في الدور المكتره تهدم أو يهدم بعضها هل يجبر ربهـا على البناء أم لا): ص 354 - 357؛ أحمد إبراهيم بك: ص 167 . كما أن الفقه الإسلامي يقرر مبدأ الرضائية في العقود، أي الإيجاب والقبول من الطرفين. ولكن إذا أدى بهم العمل بالعقد لظرف معين باختلال التوازن في الإلتزامات وقت تنفيذ العقد تم فسخ العقد إستناداً لمبدأ العذر. فرغم احترام الشريعة للقوة الملزمة لمبدأ الرضائية إلا أن ذلك رهن ببقاء الظروف. فإذا كان العقد لعدة سنين ثم هجرت المدينة فقد تغيرت الظروف. وتطبيق العقد مضر بأحد الجانبين، فلا يجوز للطرف الأخر التمسك بالحق المكتسب. وهذا معروف «بنظرية العذر» عند الحنفية.

للتفصيل أنظر الحق ومدى سلطان الدولة في تقييده: ص 139 .

80 - أما بالنسبة للأبواب والنوافذ فإنها أعلى من مستوى الأثاث وأدنى من مستوى الحوائط، لأن تحريك الحوائط سيؤثر على الأبواب، أما تغيير الأبواب فلا يؤثر على موقع الحائط. وحيث إن الأبواب والنوافذ ليست من الأمتعة الشخصية كالأثاث، ويستخدمها المستأجر باستمرار، فإن صيانتها على المستأجر إذا تعطلت أثناء العقد بسبب الاستخدام. أنظر مثلاً كل من المغني: ج 5 ص 432 - 562؛ البدائع: ج 4 ص 208، حيث يقول الكسائي: «وتطين الدار وإصلاح ميزابها وما وهي من بنائها على رب الدار دون المستأجر، لأن الدار ملكه وإصلاح الملك على المالك، لكن لا يجبر على ذلك، لأن المالك لا يجبر على إصلاح ملكه؛ وللمستأجر أن يخرج إن لـر يعمل المؤاجر ذلك لأنه عيب بالمعقود عليه، والمالك لا يجبر على إزالة العيب عن ملكه، لكن للمستأجر أن لا يرضى بالعيب حتى لو كان استأجر وهي كذلك، ورأها فلا خيار له لأنه رضي بالمبيع المعيب؛ وإصلاح دلو الماء والبالوعة والمخرج على رب الدار، ولا يجبر على ذلك. وإن كان امتلاً من فعل المستأجر لما قلنا وقالوا في المستأجر إذا أنقضت مدة الإجارة وفي الدار تراب من كسه فعليه أن يرفعه لأنه حدث بفعله، فصار كتراب وضعه فيها، وإن امتلاً خلاها ومجراها من فعله فالقياس أن يكون عليه نقله لأنه حدث بفعله، فيلزمه نقله كالكناسة والرماد؛ إلا أنهم استحسنا وجعلوا نقل ذلك على صاحب الدار للعرف والعادة، إذ العادة بين الناس أن ما كان معيباً في الأرض فنقله على صاحب الدار، فحملوا ذلك على العادة، فإن أصلح المستأجر شيئاً من ذلك لـر يحتسب له بما أنفق، لأنه أصلح ملك غيره بغير أمره ولا ولاية عليه».

81 - ابن الرامي: ص 357 - 358 . جميع النوازل التي مررت بها كانت تعالج الخلافات بين المالك والمستأجر بالرجوع ضمناً إلى المستويات المختلفة بالأعيان بعد ربطها بالمسؤولية، باستثناء مياه الماجل (والماجل هو المكان الذي تجمع فيه مياه الأمطار) فمن يملكها؟ هناك اختلاف في الرأي بين العلماء وذلك لأنها تعتبر من مكملات الانتفاع، والماجل يعتبر أيضاً عنصر أعلى من الأثاث فهو في دائرة حدود مسؤولية المالك. وأورد هنا قول ابن الرامي بالكامل في هذه المسألة، فيقول: «قال المعلم محمد، اختلف الأشياخ في ماء الماوجل على قولين، سئل الإمام أبو عبد الله المازري عن ماء المطر الذي هو في مواجل الديار المكتراة، هل هو لرب الدار أو للمكثري؟ فأجاب بأنه ينظر في ذلك إلى العادة فيجري عليها. فسألناه عن فقه المسألة فقال: كان الشيخ الفقيه أبو محمد عبد الله يذهب في هذه المسألة أن الماء المألوف لرب الدار، وكان مذهب المفتين بالمدينة كالسلمي وغيره أن الماء للمكثري. وكلمت الشيخ أبا محمد عبد الحميد وسألته عن الدليل الذي عنده من ذلك فقال: الأصل في ذلك لا يخرج مال أحد من يده إلا يقيين؛ وإذا كثرى أحد داراً إنما أكثرى جدار المسكن خاصة، والسكنى لا يدخل الماء فيها نصاً ولا عرفاً فهو يقيين، فلا يخرج من يده من المنافع إلا ما أقر به أنه اكتراه أو عرف ذلك، فإن أشكل ذلك بقي على ملك ربه. فهذا قد أفتيَ بأن الماء لرب الدار وفارقتـه على ذلك. وبعد ذلك ظهر لي من طريقه أن الماء للمكثري، وذلك أنه أكثرى منه الدار بجميع منافعها، والماء كائن على منافع الدار لأنه خارج على سطوح الدار، فهو له وكان نص لي بذاته في ذلك

الماء. وعندي أنه لمكثري الدار إذ له المنافع، والماء كائن من منافع الدار، فهو لمن ملك أصل الكائن عنه كما لو سقط حمام أو جراد على سطحه، فهذا نص كلامه أو قريب منه. ثم بعد ذلك بنحو سبع سنين رأيت في هذا الدليل معارضة وهو قوله أنه أكثرى منه جميع المنافع، وأن الماء من المنافع دعوى يحتاج فيها إلى دليل، فعدت إلى التعويل على العادة»، ابن الرامي: ص 380 - 381؛ أنظر أيضا الوئشري يسي: ج 8 ص 429 - 430 . ويتضح هذا الربط بين حدود المسؤولية ومستويات الأعيان المختلفة في عقود البيع أيضاً. فاختار من المجموع هذه المقتطفات لتوضيح الربط: «وإن قال بعتك هذه الدار دخل فيها ما اتصل بها من الرفوف المسمرة والحوايى والأجاجين المدفونة فيها للإنتفاع بها؛ وإن كان فيها رحا مبنية دخل الحجر السفلاي في بيعها لأنه متصل بها؛ وفي الفوقاني وجهان، أحدهما أنه يدخل وهو الصحيح لأنه يُنصب هكذا، فدخل فيه كالباب، والثاني لا يدخل لأنه منفصل عن المبيع؛ ويدخل الفلق المسمر في الباب، وفي المفتاح وجهان ... والحوايى والأجاجين، بجيمين، وهي الأواني التي تغسل فيها الثياب، قال معن وتسمى المراحيض والمقصود هنا كل ما ثبت من ذلك للصبغ أو الدبغ أو العجن أو لإخراج الشبرج من كسب السمسـم ونحو ذلك؛ ... أما الأحكام فقال الأصحاب إذا قال بعتك هذه الدار دخلت في البيع الأرض والأبنية على تنوعها، سفلها وعلوها، حتى يدخل الحمام المعدود من مرافقها؛ وحكي عن نصه أن الحمام لا يدخل، وحمله الأصحاب على حمامات الحجاز، وهي بيوت من خشب تنقل في الأسفار، فأما الحمامات المبنية من الطين والأجر إذا كان بحيث لا يمكن نقله فإنه يدخل في العقد ... (وأما) الآلات فهي على ثلاثة أضرب (أحدها) ما أثبت تنمة للدار ليُدوم فيها ويبقى كالسقف والأبواب المنصوبة وما عليها متصلاً بها من الأغاليق والحلق والسلال والضبـاب والجنـاح والدرج والمرامي المعقود من الأجر والحص وغيره)؛ (والآخر) المغروس في الدار والبلاط والطواييق يدخل في البيع فإنها معدودة من أجزاء الدار؛ (والثاني) ماهو مثبت فيها متصل بها ولكن لا على هذا الوجه كالرفوف المتصلة وهي المسمرة أو التي أطرافها في البناء والحوايى وأحدثها خابية، وهي الزير عند أهل مصر، والأجاجين والدنان المبنية للإنتفاع بها في ترك الماء فيها أو غسل الثياب والسلالـر المسمرة والأوتاد المثبتة للإنتفاع بها في الأرض والجدران والتحتاني من حجر الرحا المثبتة وخشب القصار ومعجن الخباز والسرر المسمرة والدرابز ين وصندوق رأس البئر وصندوق الطحان، وفي جميع ذلك وجهان (أحدهما) وهو الذي جزم به المصنف أنها تدخل لثباتها واتصالها، (والثاني) لا تدخل لأنها إنما أثبتت لسهولة الارتفاق بها كيلا تتزعزع وتتحرك عند الاستعمال ...»، المجموع: ج 11 ص 268 - 270 .

82 - سأل سحنون:«أرأيت إن استأجرت داراً، أيكون لي أن أضع فيها ما شئت من الأمتعات وأدخل فيها من الدواب والحيوان ما شئت؟ وهل يجوز لي أن أنصب فيها الأرحية والحدادين والقصارين؟ (قال) نعم ما لـر يكن ضرراً بالدار أو تكون داراً لا ينصب ذلك في مثلها لحسنها ولإرتفاع بنائها وشأنها عند الناس، تكون مبلطة محصصة فليس لك أن تدخل في ذلك إلا ما يعلم الناس أن تلك الدار إذا أكثرت يدخل فيها الذي أدخله هذا المتكاري؛ فأمر الدور على ما يعرف الناس، فما كان منه ضرر على الدار منع المتكاري، وما لـر يكن منه ضرر كان ذلك جائز للمتكاري. قلت: وهذا قول مالك؟ قال: هذا رأبي»، المدونة الكبرى: ج 3 ص 452؛ وفي البدائع: «وأما بيان ما يستأجر له في هذا النوع من الإجارة، أعني إجارة المنازل ونحوها فليس بشرط حتى لو استأجر شيئاً من ذلك ولـر يسم ما يعمل فيه جاز، وله أن يسكن فيه نفسه ومع غيره، وله أن يسكن فيه غيره بالإجارة والإعارة، وله أن يضع فيه متاعاً وغيره؛ غير أنه لا يجعل فيه حداداً ولا قصاراً ولا طحاناً ولا ما يضر بالبناء ويوهنه، وإنما كان كذلك لأن الإجارة شرعت للإنتفاع، والدور والمنازل والبيوت ونحوها معدة للإنتفاع بها بالسكنى، ومنافع العقار المعدة للسكنى متقاربة لأن الناس لا يتفاوتون في السكنى، فكانت معلومة من غير تسمية، وكذا المنفعة لا تتفاوت بكثرة السكان وقتلهم إلا تفاوتاً يسيراً، وإنه ملحق بالعدم ووضع

المتاع من توابع السكنى، وذكر في الأصل أن له أن يربط في الدار دابته وبعيره وشاته لأن ذلك من توابع السكنى»، ج 4 ص 182 .

83 - المغني: ج 5 ص 476 .

84 - المدونة الكبرى: ج 3 ص 456 . ويقول ابن الرامي: «وإذا اتخذ مكثري الدار فيها تنوراً يجوز له عمله فيها فاحتقرت منه الدار وبيوت جيرانه لـر يضمن، وإن شرط ربهـا أن لا يوقد فيها ناراً لحبزه فأوقد فيها النار فاحتقرت الدار ضمن ما أحترق، هذا قول أبـن القاسم في المدونة»، ابن الرامي: ص 302؛ وفي الحاوي للفتاوي للسيوطي مسألة في «رجل استأجر بيتاً مرحماً على أن يسكنه خاصة وأقبض الأجرة فوضع فيه كتاناً واحترق البيت بسببه فهل يضمن البيت؟ وإذا ضمنه فهل يلزمه قيمته أو بناء مثله؟ وهل تنفسخ الإجارة وهل له الرجوع بأجرة بقية المدة؟ والجواب: إن كان حصول الحريق في البيت بفعل منسوب اليه من نار أوقدها وحرت الى ذلك، فهو ضامن للبيت مطلقاً؛ وإن كان غير منسوب اليه، فضمانه على من نسب إليه الحريق. وهل يكون المستأجر طريقاً في الضمان؟ ينظر، فإن كان استأجر للانتفاع مطلقاً فلا، أو للسكنى خاصة فهو متعد بوضع الكتان، فيصير بذلك غاصباً كما ذكره الأصحاب فيما إذا أكثرى ليسكن فأسكن حداداً أو قصاراً ...»، ج 1 ص 125 .

85 - بدائع الصنائع: ج 4 ص 183؛ أنظر أيضاً الحاوي للفتاوي للسيوطي: ج 1 ص 125؛ ويقول ابن نجيم: «ورد علي سؤال فيمن أجر مطبخاً لطبخ السكر وفيه فخار، أذن للمستأجر في استعمالها فتلقت ذلك، وقد جرى العرف في المطابخ بضمائها على المستأجر، فأجبت بأن المعروف كالمشروط فصار كأنه صرح بضمائها عليه.»، الأشباه والنظائر: ص 99 .

86 - الحجر في اللغة المنع والتضييق؛ ترتيب القاموس المحيط على طريقة المصباح المئيز وأساس البلاغة، الطاهر أحمد الزاوي، 4 أجزاء، دار المعرفة، بيروت، 1399؛ ج 1 ص 592؛ وسمي حجراً لأنه يمنع صاحبه من ارتكاب ما يقبح وتضر عاقبته؛ المغني: ج 4 ص 505؛ ابن عابدين: ج 4 ص 143؛ العبادي: ج 2 ص 68 .

87 - الأشباه والنظائر للسيوطي: ص 458؛ العبادى: ج 2 ص 81؛ الأم: ج 3 ص 215؛ وهؤلاء الثلاثة، أي الصبي والسفيه والمجنون. الأصل في الحجر عليهم قول الله تعالى:«وَلَا تُؤْتُوا السُّفَهَاءَ أَمْوَالَكُمُ، النساء، الآيتان 5 - 6»، المغني: ج 4 ص 505؛ المجموع: ج 13 ص 344؛ نظراً لندرة هذا التركيب الإذعاني فهناك القليل من النوازل التي وردت في كتب الفقه. أنظر مثلاً الوئشري يسي: ج 9 ص 243 .

88 - ومن هذه القواعد بأن الحجر يرفع عن الصبي إذا بلغ رشداً والمجنون إذا أفاق. وقد اختلف الفقهاء في معنى الرشد. فمذهب أبو حنيفة ومالك وأحمد هو أن الرشد بالنسبة للغلام هو تدبيره ماله وإمائه وعدم تدبيره. أما الشافعي فذهب إلى أن الرشد هو صلاح المال والدين. فلا يُسلم الغلام ماله إذا كان فاسقاً في دينه. وقد اتفق الفقهاء على منع مال الصبي عنه إذا بلغ سفيهاً لقوله تعالى: «وَلَا تُؤْتُوا السُّفَهَاءَ أَمْوَالَكُمُ ...»، ولكن اختلف الفقهاء في استدامة الحجر على الصبي إذا استمر سفيهاً. للتفصيل أنظر العبادي: ج 2 ص 82 - 88؛ مختصر المزني: ص 105؛ بدائع الصنائع: ج 7 ص 169 - 175 .

89 - هناك تعريفات كثيرة للإسراف والتبذير والفرق بينهما، أختار منها الآتي: يقول الجرجاني بأن الإسراف: «هو إنفاق المال الكثير في الغرض الخسيس»؛ وفي موضع آخر يقول الإسراف هو: «صرف الشيء فيما ينبغي زائداً على ما ينبغي، بخلاف التبذير، فإنه صرف الشيء فيما لا ينبغي»؛ وعرفه ابن العربي «بأنه تجاوز الحد المباح إلى المحظور». وقال عن التبذير: «هو منعه من حقه ووضعـه في غير حقه، بمعنى الإسراف»؛ جميع هذه التعريفات منقولة من العبادى: ج 2 ص 81 .
90 - مذهب أبو حنيفة هو أنه لا يحجر على السفيه وإن كان مبدراً. وللحنفية استدلالات: منها أن السفيه حر مخاطب فتصح عباراته في الطلاق والعتاق، لذلك يخاطب بحقوق الشرع كأن يحبس في ديون العباد وتجب عليه العقوبات التي تندراً

بالشبهات؛ ومنها ما أخرجه البيهقي والحاكم «عن أنس بن مالك أن رجلاً كان في عهد رسول الله صلى الله عليه وسلم، وفي عقدهته ضعف، وكان يبيع أهله، وأن أهله أتو للنبي صلى الله عليه وسلم فقالوا: يا رسول الله إحجر عليه .. فدعاه النبي صلى الله عليه وسلم، فنهاه عن ذلك .. فقال: يا رسول الله إني لا أصبر عن البيع، فقال رسول الله صلى الله عليه وسلم: إن بعث فقل لا خلاية، ولك الخيار ثلاثاً». وهناك ردود على هذه الأدلة ذكرها العبادي: ج2 صـ 89 - 92 .

91 - من هذه الأدلة قوله تعالى:«فَإِنْ كَانَ الَّذِي عَلَيْهِ الْحَقُّ سَفِيهًا أَوْ ضَعِيفًا ...البقرة: الآية 282»؛ وقوله تعالى: «لَا تُؤْتُوا السُّفَهَاءَ أَمْوَالَكُمُ... النساء: الآيتان 5 -6»، وكذلك بعض الآثار المروية عن الصحابة: فقد روى عروة بن الزبير «أن عبد الله بن جعفر ابتاع بيعاً، فقال علي رضي الله عنه: لآتين عثمان ليحجر عليك، فأتى عبد الله بن جعفر الزبير فقال: قد ابتعت بيعاً وأن علياً يريد أن يأتي أمير المؤمنين عثمان فيسأله الحجر علي، فقال الزبير: أنا شر يكك في البيع، فأتى علي عثمان فقال: إن ابن جعفر قد ابتاع بيع كذا فاحجر عليه. فقال الزبير: أنا شر يكه في البيع، فقال عثمان: كيف أحجر على رجل شر يكه الزبير»، المغني: جـ 5 صـ 518 - 519، وفي هذه الرواية يقول الشافعي: «فعلي رضي الله عنه لا يطلب الحجر إلا وهو يراه، والزبير لو كان الحجر باطلاً قال: لا يحجر على بالغ حر، وكذلك عثمان، بل كلهم يعرف الحجر»، الأم؛ جـ 3 صـ 220؛ العبادي: جـ 2 صـ 39 .

92 - العبادي: جـ 2 صـ 91، وهو منقول من التوضيح: جـ 3 صـ 217 .

93 - أنظر مثلاً المغني: جـ 4 صـ 505؛ ابن عابدين: جـ 6 صـ 142؛ للرهن أنظر الأشباه والنظائر لابن نجيم: صـ 288؛ المجموع: جـ 13 صـ 177؛ من حيث صيانة المرهون يقول أحمد إبراهيم بك: «والنفقات التي تلزم لحفظ الرهن واجبة على المرتهن لأنه مكلف بحفظه، والنفقات اللازمة لإصلاح الرهن وبقائه تكون على الراهن لأنه ملكه ..»، المعاملات الشرعية المالية: صـ 190 . والظاهر أنه لا يحق للراهن التصرف في المرهون؛ ففي الأم: «وهكذا لو كانت داراً فأهدمت أو حائطا فتقعر نخله وشجره وأهدمت عينه كان رهناً بحاله وكان للمرتهن منع الراهن من بيع خشب نخله وبيع بناء الدار لأن ذلك كله داخل في الرهن؛ إلا أن يكون ارتهن الأرض دون البناء والشجر، فلا يكون له منع مالٍ يدخل في رهنه؛ ولو رهنه أرض الدار ولم يسم له البناء في الرهن، أو حائطاً ولم يسم له الغراس في الرهن، كانت الأرض له رهناً دون البناء والغراس، ولا يدخل في الرهن إلا ما سمي داخلاً فيه؛ ولو قال رهنتك بناء الدار كانت الدار له رهناً دون أرضها، ولا يكون له الأرض والبناء حتى يقول رهنتك أرض الدار وبنائها وجميع عمارتها ...»، جـ 3 صـ 143 .

أما بالنسبة للإستخدام فهناك آراء مختلفة حول الانتفاع من الرهن: هل يحق للراهن الانتفاع من الدار بالسكنى مثلاً إذا رُهن الدار؟ فبالنسبة للشافعية: فإن للراهن الانتفاع من العقار المرهون. يقول الشافعي رحمه الله: «يروى عن أبي هريرة رضي الله تعالى عنه «الرهن مركوب ومحلوب» وهذا لا يجوز فيه إلا أن يكون الركوب والحلب لمالكة الراهن لا للمرتهن، لأنه إنما يملك الركوب والحلب من ملك الرقية، والرقية غير المنفعة التي هي الركوب والحلب، وإذا رهن الرجل الرجل عبداً أو داراً أو غير ذلك فسكنى الدار وإجارة العبد وخدمته للراهن، وكذلك منافع الرهن للراهن ليس للمرتهن منها شيء، فإن شرط المرتهن على الراهن أن له سكنى الدار أو خدمة العبد أو منفعة الرهن أو شيئاً من منفعة الرهن ما كانت أو من أي الرهن كانت داراً أو حيواناً أو غيره فالنشرط باطل ...»، الأم؛ جـ 3 صـ 155؛ مختصر المزني: صـ 98؛ المجموع: جـ 13 صـ 230 - 231؛ أما الكاساني من المذهب الحنفي فيقول: «ولنا قوله تعالى وإن كنتم على سفر ولم تجدوا كاتباً فرهان مقبوضة (البقرة: الآية 283)، أخبر الله تعالى بكون الرهن مقبوضاً وإخباره سبحانه وتعالى لا يحتمل الخلل، فاقضى أن يكون المرهون مقبوضاً ما دام مرهوناً ... ليس للراهن أن ينتفع بالمرهون استخداماً وركوباً ولبساً وسكنى وغير ذلك، لأن حق الحبس ثابت للمرتهن على سبيل الدوام، وهذا يمنع الاسترداد والإنتفاع ...»، بدائع الصنائع: جـ

6 صـ 145 - 146 . وكلا الرأيان المتضادان لهما تأثير اقتصادي مختلف على المجتمع: فبالنسبة لأولئك الذين لا يملكون إلا مساكنهم ويريدون الاقتراض للاستثمار، فإن الرأي الذي يصر على أن لا يتم الرهن إلا إذا قُبض (فرهان مقبوضة) قد يؤدي إلى الحد من نشاطهم الاستثماري لأنهم لن يتمكنوا من الاقتراض، وقد يكون هذا في صالح بعض الأفراد الذين لا يحسنون الاستثمار لأن هذا يضمن لهم أقل القليل وهو سكناهم، وبالتالي هو في صالح المجتمع عموماً. أما الذين يملكون أكثر من عقار فانهم لن يتأثروا بهذا الرأي لأن باستطاعتهم الاقتراض ورهن أملاكهم التي لا يسكنوها. وقد يكون العكس، فقد يكون هؤلاء الذين يرهنون ما يسكنون هم الأحرص في استثمارهم. لذلك فنحن بحاجة لبحث اقتصادي مستفيض في هذه المسألة. وبالنسبة للنماذج الإذاعانية: فإن كان المرتهن والراهن معاً يسيطران على العين فإن العين في الإذعاني المؤقت، هذا إذا كان المستخدم هو المالك. أما الرأي القائل بأن المرهون محبوبس على المرتهن فإنه يؤدي إلى دفع العنصر مؤقتاً إلى الإذعاني المتحد إذا كان للمرتهن استخدام العنصر.

94 - هناك نوع ثالث ومشابه للوقف. فقد يوصي شخص بمنفعة عقاره لآخر لمدة معينة بعد وفاته، فيملك الموصى له منفعة العقار بالوصية في حين يمتلك الورثة رقية العقار بالإرث؛ فإذا كان الملاك يسكنون العقار وكان عليهم استئجاره من الموصى له بالمنفعة وكان متمتعاً بحق السيطرة فإن العقار في الإذعاني المؤقت، وفي هذه الحالة على الورثة الانتظار إلى أن ينتقل العقار إليهم. أما إذا لم يكن الورثة هم الساكنون، وكان الساكن فريق ثالث، فإن العقار في الإذعاني المشتت. العبادي: جـ 1 صـ 235، في مطلب ملك العين بلا منفعة: القواعد لابن رجب: صـ 196 .

95 - لضرب مثالين: «روى الجوزجاني في كتابه قال: كان القاسم بن محمد (ت 101) يلي أمر شيخ من قريش ذي أهل ومال، فلا يجوز له أمر في ماله دونه لضعف عقله. قال ابن إسحاق: رأبته شيخاً يخضب وقد جاء الى القاسم بن محمد فقال: يا أبا محمد، إدفع إلي مالي فإنه لا يؤلى على مثلي، فقال إنك فاسد. فقال: امرأته طالح البتة وكل مملوك له حر إن لم تدفع إلي مالي. فقال له القاسم بن محمد: وما يجمل لنا أن ندفع إليك مالك على حالك هذه، فبعث إلى امرأته وقال: هي حرة مسلمة وما كنت لأجسها عليك وقد فهت بطلاقها، فأرسل إليها فأخبرها ذلك، وقال: أما رقيقك فلا عتق لك ولا كرامة؛ فحبس رقيقه. وقال ابن إسحاق: ما كان يعاب على الرجل إلا سفهه»، المغني: جـ 4 صـ 507 . وفي الأشباه والنظائر يقول ابن نجيم: «ووقعت حادثة: حجر القاضي على سفيه ثم ادعى الرشد وادعى خصمه بقاءه على السفه وبرهنا ...»، صـ 279 .

96 - الأم؛ جـ 4 صـ 43؛ الحنفية والزيدية لا يستعملون لفظ «حق الاختصاص» ولكن لفظ «الحق». العبادي: جـ 1 صـ 164؛ ويعرف ابن رجب الحنبلي (ت 795) الاختصاص بقوله: «وهو عبارة عما يختص مستحقه بالإنتفاع به ولا يملك أحد مزاحمته فيه وهو غير قابل للشمول والمعاوضات ويدخل تحت ذلك صور: ... (ومنها) مرافق الأسواق المتسعة التي يجوز البيع والشراء فيها كالدكاكين المباحة ونحوها، فالسابق إليها أحق بها ..»، القواعد: صـ 192 - 193؛ وفي المجموع: «يجوز الارتفاق بما بين العامر من الشوارع والرحاب الواسعة بالتعود للبيع والشراء ... فإن سبق إليه كان أحق به، لقوله صلى الله عليه وسلم: «منى مناخ من سبق» وله أن يظلل بما لا ضرر به على المارة ...»، جـ 15 صـ 224 .

97 - جاء في تهذيب الفروق: «تمليك الانتفاع عبارة عن الإذن للشخص في أن يباشر هو بنفسه فقط، كالإذن في سكنى المدارس والربط والمجالس في الجوامع والمساجد والأسواق ومواضع النسك كالمطاف والمسعى ونحو ذلك، فلمن أذن له في ذلك أن ينتفع بنفسه فقط ويمتنع في حقه أن يؤاجر أو يعاوض بطريق من طرق المعاوضات أو يسكن غيره ... وتمليك المنفعة عبارة عن الإذن للشخص في أن يباشر هو بنفسه أو يمكن غيره من الانتفاع بعوض كالإجارة أو بغير عوض كالعارية ...»، جـ 1 صـ 193؛ الفروق: جـ 1 صـ 187؛ وفي قواعد الأحكام للغز بن عبد السلام في باب

الاختصاص بالمنافع بعض الأمثلة للإختصاص: «وهي أنواع، إحداها: الاختصاص بإحياء الموات بالتحجر والإقطاع، الثاني: الاختصاص بالسبق إلى بعض المباحات، الثالث: الاختصاص بالسبق إلى مقاعد الأسواق، الرابع: الاختصاص بمقاعد المساجد للصلاة والعزلة والاعتكاف، الخامس: الاختصاص بالسبق إلى المدارس والربط والأوقاف، السادس: الاختصاص بمواقع النسك كالمطاف والمسعى وعرفة والمزدلفة ومعنى وبرمي الجمار، السابع: الاختصاص بالخانات المسبلة في الطرقات، الثامن: الاختصاص بالكلاب والمحترم من الحمور»، جـ 2 صـ 73؛ وفي الأشباه والنظائر للسيوطي: «من ملك الانتفاع فليس له الإجارة قطعاً ...»، صـ 326؛ القواعد لابن رجب: صـ 197؛ أنظر أيضاً المعاملات الشرعية المالية: صـ 13 - 15 . ولابد أن نلاحظ هنا أن الفقهاء ينظرون للمسألة من زاوية أحقية المسلم في الاستخدام وليس حالة العين أو المكان. فتعريف حق الاختصاص مثلاً يشمل مقاعد الأسواق والمساجد والمدارس والربط. فهناك اختلاف كبير بين مقاعد الأسواق والربط. فالربط قد يكون وقفاً. أي في الإذعاني المشتت بينما الأسواق في الحيازي.

98 - المغني: جـ 5 صـ 576؛ القواعد لابن رجب: صـ 201 - 204 .

99 - يقول الماوردي مثلاً: «فأما حريم الجوامع والمساجد، فإن كان الارتفاق به مضراً بأهل المساجد والجوامع منوعا منه ولم يجز للسلطان أن يأذن لهم فيه لأن المصلين به أحق، وإن لم يكن مضراً أجاز إرتفاقهم بحريمها»، الأحكام السلطانية: صـ 188؛ أبو يعلى الحنبلي: صـ 226 .

100 - أنظر مثلاً كتاب: في آداب الحسبة لأبي عبد الله محمد بن أبي محمد السقطي المالتي الأندلسي والذي عمل محتسباً في أندلس في نهاية القرن الحادي عشر وبداية القرن الثاني عشر الميلادي، المطبعة الدولية، باريس (باريس)، 1931؛ أنظر أيضاً كتاب نصاب الاحتساب، عمر بن محمد بن عوض السنامي (ت 734)، تحقيق مؤئل يوسف عز الدين، دار العلوم، الرياض، 1402؛ ثلاث رسائل أندلسية في آداب الحسبة والمحتسب، تحقيق ليفي بروفنسال، مطبعة المعهد العلمي الفرنسي للآثار الشرقية، القاهرة، 1955؛ الحسبة والمحتسب في الإسلام، نقولا زبادة، المطبعة الكاثوليكية، بيروت، 1962؛ الحسبة في الإسلام، إبراهيم دسوقي الشهاوي، مكتبة دار العروبة، القاهرة، 1962؛ معالم القربة في أحكام الحسبة، ابن الأخوة، كامبرج، إنجلترا، 1937 .

101 - ويكمل ابن قدامة: «وقد قال النبي صلى الله عليه وسلم: «منى مناخ من سبق»، وله أن يظلل على نفسه بما لا ضرر فيه من بارية (البارية: الحصير المنسوج) وتابوت وكساء ونحوه، لأن الحاجة تدعو اليه من غير مضرة فيه، وليس له البناء لا دكة ولا غيرها لأنه يضيق على الناس ويعثر به المارة بالليل والضحير في الليل والنهار ..»، المغني: جـ 5 صـ 576 - 577 .

102 - كما قال البلاذري: «حدثني القاسم بن سلام، قال حدثنا محمد بن عبيد عن محمد بن أبي موسى قال: خرج علي إلى السوق فرأى أهله قد حازوا أمكنتهم، فقال: ليس ذلك لهم، إن سوق المسلمين كمصلاهم، من سبق إلى موضع فهو له يومه حتى يدعه»، فتوح البلدان: صـ 297 .

103 - يقول ابن رجب الحنبلي في القواعد في هذه المسألة: «مقاعد الأسواق ومجالس المساجد ونحوها يصح نقل الحق فيها بغير عوض لأن الحق فيها لازم بالسبق ولو أثر بها غيره فسبق ثالث فجلس فهل يكون أحق من المؤثر أم لا؟ على وجهين. أحدهما نعم، لأن حق القائم زال بانفصاله فصار الحق ثابتاً بالسبق. والثاني لا، لأنه لو قام لحاجة ونحوها لم يسقط حقه فكذا إذا أثر غيره لأنه أقامه مقام نفسه. وبني بعضهم هذا الخلاف على القول بعدم كراهة الإيثار بالقرب، فأما إن قلنا بكراهيته فالسابق أحق به وجهاً واحداً. وفرق بعضهم بين مجالس المساجد ونحوها ومقاعد الأسواق، فأجاز النقل في المقاعد خاصة، لأنها منافع دنيوية فهي كالحقوق المالية»، صـ 199 .

104 - في القواعد لابن رجب: «وهل ينتهي حقه بانتهاء النهار أو يمتد إلى أن ينقل

قباشه عنها على وجهين، وظاهر كلام أحمد في رواية حرب الأول لجريان العادة بانتفاء الزيادة عليه، وعلى الثاني فلو أطال الجلوس فهل يصرف أم لا؟ على وجهين لأنه يفضي إلى الاختصاص بالحق المشترك»، صـ 193؛ يقول أبو يعلى الحنبلي: «وإذا انصرف عنه (أي المكان) كان هو وغيره فيه من الغد سواء، يراعى السابق فيه على ظاهر كلامه في رواية حرب، لأنه لو كان أحق به أبداً خرج عن حكم الإباحة إلى الملك»، صـ 226 .

105 - يوضح الماوردي أن اعتبار هذه المصلحة يخرج ذلك المكان عن حكم الإباحة إلى حكم الملك؛ الأحكام السلطانية للماوردي: صـ 188 .

106 - الأحكام السلطانية للماوردي: صـ 188؛ الحاوي للفتاوي للسيوطي: جـ 1 صـ 130؛ يقول السيوطي (ت 911) في مقالته «البارع في إقطاع الشارع» في استعراضه لآراء المذهب الشافعي: «ويجوز للسلطان إقطاعه (أي مقاعد الأسواق) لكنه لا يملكه بل يكون أولى به. ويمنع أن يبني دكة لأنه يضيق الطريق ويضر بالضير وبالبصير بالليل. وإذا أقطع السلطان موضعاً كان أحق به سواء نقل متاعه اليه أو لم ينقل، لأن للإمام النظر والأجتهاد؛ وإذا أقطعته ثبت يده عليه. وقال الخوارزمي في الكافي: القطارع ضربان، إقطاع إرفاق وإقطاع تملك. أما إقطاع الارفاق وهو أن يقطع الإمام أو نائبه من إنسان موضعاً من مقاعد الأسواق والطريق الواسعة ليجلس فيه للبيع والشراء، فيجوز إذا كان لا يضر بالمارة. هذا هو المذهب»، الحاوي للفتاوي: جـ 1 صـ 129؛ أنظر أيضاً المجموع: جـ 15 صـ 225 - 228 حيث يقول: «ويجوز إقطاع ما بين العامر من الرحاب ومقاعد الأسواق للإرتفاق، فمن أقطع شيئاً من ذلك صار أحق بالموضع، نقل متاعه أو لم ينقل، لأن للإمام النظر والإجتهاد، فإذا أقطعته ثبتت يده عليه بالإقطاع فلم يكن لغيره أن يقعد فيه»، صـ 228؛ ويقول أبو يوسف من المذهب الحنفي: «ولا يجوز للإمام أن يقطع شيئاً من طريق المسلمين مما فيه الضرر عليهم، ولا يسعه ذلك. وإن أراد الإمام أن يقطع طريقاً من طرق المسلمين الجادة رجلاً يبني عليه، وللعامة طريق غير ذلك قريب أو بعيد منه، لم يسعه إقطاع ذلك ولم يحل له وهو آثم إن فعل ذلك»، الخراج: صـ 93؛ أما من المذهب الحنبلي فيقول أبو يعلى: «وظاهر كلامه (أي كلام أحمد) في رواية حرب أنه لم يعتبر إذنه (أي إذن السلطان)، وإذا اعتبرنا إذنه فهو موضع إجتهاد وهو كفهم عن التعدي، والإصلاح بينهم عند التشاجر ...»، الأحكام السلطانية: صـ 226؛ ويقول ابن رجب في القواعد: «إذا سبق اثنان إلى الجلوس بالأماكن المباحة كالترق الواسعة ورحاب المساجد ونحوها معاش أو غيره، فالمذهب أنه يقدم أحدهما بالقرعة، وفيه وجه بتقديم السلطان لمن يرى منهما بنوع من الترجيح، وكذلك لو استبقا إلى موضع في رباط مسبل أو خان أو استبق ققيهان إلى مدرسة أو صوفيان الى خانكاه، ذكره الحارث، وهذا يتوجه على أحد الاحتمالين الذي ذكرهما في المدارس والخوانق المختصة بوصف معين انه لا يتوقف الاستحقاق فيها على تنزيل ناظر، فأما على الوجه الآخر وهو توقف الاستحقاق على تنزيله فليس إلا ترجيحه له بنوع من الترجيحات، وقد يقال أنه يرجح بالقرعة مع التساوي»، صـ 350 .

107 - الحاوي للفتاوي للسيوطي: جـ 1 صـ 131؛ وفي سنن أبي داود (الحديث رقم 3071) في باب إقطاع الأرضين «من سبق إلى ما (ء) لم يسبقه اليه مسلم فهو له». القوسان حول الهمزة هما قوسان مربعان في الأصل.

108 - موضع السوق هو بقيع الزبير، وقد روى الحديث عمر بن شبة عن عطاء بن يسار وهو حديث مرسل في ضعيف ابن ماجة (تحقيق الشيخ ناصر الدين الألباني: صـ 171، وقد لقت نظري إلى أن الحديث ضعيف الطالب فهد محمد الحبيب مشكوراً). وهناك روايات أخرى كقوله صلى الله عليه وسلم: «هذا سوقكم، لا تتحجروا، ولا يُضرب عليه الخراج»؛ وروى ابن شبة أيضاً و ابن زبالة عن محمد بن عبد الله بن حسن أن رسول الله صلى الله عليه وسلم تصدق على المسلمين بأسواقهم. وروى ابن زبالة عن خالد بن إلياس العدوي قال: «قرأ علينا كتاب عمر ابن عبد

العزیز بالمدينة: إنما السوق صدقة فلا يضر بن علي أحد فيه كراء». وعن ابن أبي ذئب «أن رسول الله صلى الله عليه وسلم مر على خيمة عند موضع دار المنبعث فقال: ما هذه الخيمة؟ فقالوا: خيمة لرجل من بني حارثة كان يبيع فيها التمر، فقال: حرقوها، فحرقت ..»، وفاء الوفا: ج 2 ص 748 - 749.

109 - البلاذري: ص 297؛ المغني: ج 5 ص 576 - 577؛ المجموع: ج 15 ص 225.
110 - انظر إلى بحث د. صالح الهذلول للدكتوراه: ص 65 - 69 al Hathloul, S. Tradition, Continuity and Change in the Physical Environment, Doctoral Thesis, MIT., 1981 ، 293؛ وفي تاريخ اليعقوبي: «وأنصرف أبو جعفر من حجّه، فصار الي بغداد، ونزل مدينته المعروفة بباب الذهب سنة 145، وكانت الأسواق داخل المدينة، فأخرجها إلى الكرخ»، ج 2 ص 374؛ «وأمر المهدي بجباية أسواق بغداد، وجعل عليها الأجرة، وجعل سعيد الحرشيّ بذلك، فكان أول ما جبيت أسواق بغداد للمهدي»، ج 2 ص 399 .

111 - ص 59 - 60 من كتاب Lapidus, Ira M., Muslim Cities in the Later Middle Ages. Cambridge, Mass.: Harvard U. Press, 1967.

112 - البلاذري، أنساب الأشراف: ج 8 ص 290؛ وكيع، أخبار القضاة: ج 1 ص 353، وكلا المرجعين منقولين من صالح أحمد العلي: البصرة في القرن الأول، بحث دكتوراه مطبوع، جامعة أكسفورد، بغداد، 1953؛ ص 238- 240؛ وأعيدت طباعته سنة 1969 (دار الطليعة للطباعة والنشر، بيروت): ص 268 . نشأت الحسبة في عهد رسول الله صلى الله عليه وسلم وقد تولاها بنفسه صلى الله عليه وسلم وقلدها غيره مثل سعيد بن سعيد بن العاص بن أمية على سوق مكة. ولكنها لم تتبلور كمهنة لها قواعدها واختصاصاتها مثل مراقبة منتوجات الصناع وبيان سلطة متولي الحسبة إلا في عصور متأخرة. وستنطرق لدور المحتسب في البيئة بشيء من التفصيل في الفصل السابع.

113 - لأسماء بعض هذه الكتب أنظر الهامش رقم 100 .

114 - المغني: ج 5 ص 577؛ ويكمل ابن قدامة: «قال القاضي: هذا محمول على أن الطريق ضيق أو يكون يؤدي المارة لما تقدم ذكرنا له ..»: المجموع: ج 15 ص 226 .

115 - المزارعة هي: «معاقدة على الزرع بين صاحب الأرض والمزارع فيقسم الحاصل بينهما بالحصص التي يتفقان عليها وقت العقد. وهي في معنى الإجارة والشركة ولذا قالوا أنها إجارة ابتداءً وشركة إنتهاءً ..»، كتاب المعاملات الشرعية المالية: ص 217 - 218؛ والمساقاة هي: «أن يدفع الرجل شجره إلى آخر ليقوم بسقيه وعمل سائر ما يحتاج إليه بجزء معلوم له من ثمره (ويقال لها المعاملة أيضاً) ..»، المغني: ج 5 ص 391؛ والمخابرة هي: «المزارعة وإشتقاقها من الخبار وهي الأرض اللينة والخبير الاكار، وقيل المخابرة معاملة أهل خيبر ..»، المغني: ج 5 ص 417؛ والمزانية اشتراء الثمر في رؤوس النخل، والمحاqqة كراء الأرض، ملكية الأرض في الإسلام، أبو الأعلى المودودي، نقله إلى العربية محمد عاصم الحداد، دار القلم، الكويت، 1389: ص 54 .

116 - يقول ابن قدامة: «أما السنة فما روى عبد الله بن عمر رضي الله عنه قال: عامل رسول الله صلى الله عليه وسلم أهل خيبر بشرط ما يخرج منها من ثمر أو زرع، حديث صحيح متفق عليه، وأما الإجماع فقال أبو جعفر محمد بن علي بن الحسين بن علي ابن أبي طالب رضي الله عنه وعن آبائه: عامل رسول الله صلى الله عليه وسلم أهل خيبر بالشرط ثم أبو بكر وعمر وعثمان وعلي ثم أهلومهم إلى اليوم يعطون الثلث والربع، وهذا عمل به الخلفاء الراشدون في مدة خلافتهم وأشتهر ذلك فلم ينكره منكر فكان إجماعاً ..»، المغني: ج 5 ص 391؛ أنظر النوازل في الونشريسي: ج 8 ص 137 - 220؛ قواعد الأحكام للعز بن عبد السلام: ج 3 ص 123؛ وللأحاديث أنظر سنن أبي داود: الأحاديث 3408 - 3412، ج 3 ص 262؛ ولكن جواز المساقاة غير مطلق، ففي المجموع: «والمساقاة على إطلاقها أن يدفع

الرجل إلى آخر شجره ليقوم بسقيه وعمل سائر ما يحتاج اليه بجزء معلوم له من ثمره؛ إلا أن هذا التعريف على سعته يقتضي وقوع غبن وغرر إذا ظل على إطلاقه، فيقد الشافعي هذا المفهوم الواسع وقصره على ما يكفل الفرق بالعامل وصاحب المال، فخص المساقاة في قوله الجديد بالنخل والكروم، وخصها داود بالنخل فقط، وتجاوز مالك فجعلها تشمل الزرع والشجر واستثنى منها البقول، وأجازها عبد الله بن دينار في البقول، وجعلها أحمد في الشجر والنخل والكرم»، ج 14 ص 400؛ مختصر المزني: ص 123؛ الأم: ج 4 ص 11؛ بدائع الصنائع: ج 6 ص 185 .

117 - في سنن أبي داود: «حدثنا هارون بن عبد الله، ثنا الفضل بن دكين، ثنا بكير - يعني ابن عامر - عن ابن أبي نعم، حدثني رافع بن خديج، أنه زرع أرضاً فمر به النبي صلى الله عليه وسلم وهو يسقيها، فسأله: «لمن الزرع؟ ولمن الأرض؟ فقال: زرعي ببدري وعملي، لي الشطر ولبني فلان الشطر، فقال: أرييتما، فردّ الأرض على أهلها وخذ نفقتك»، الحديث 3402، ج 3 ص 261 .

118 - سنن أبي داود: الحديث رقم 3395 و 3406؛ وللأحاديث أخرى أنظر سنن أبي داود: الأحاديث 3389 - 3407، ج 3 ص 257 .

119 - نيل الأوطار للشوكاني: ج 5 ص 279 . وعن مجاهد عن رافع بن خديج قال: «هنانا رسول الله صلى الله عليه وسلم عن أمر كان لنا نافعاً إذا كانت لأحدنا أرض أن يعطيها ببعض خراجها أو بدراهم وقال: إذا كانت لأحدكم أرض فليمنحها أخاه أو ليزرعها»، حديث رواه الترمذي في باب المزارعة ومنقول من المودودي: ص 51. سنن النسائي: ج 7 ص 33 - 50، أنظر أيضاً سنن أبي داود: ج 3 ص 257، 259 - 262 . ويقول المستشرق دوون في هذه الآراء التي تحت المسلم بأن يعطي أرضه التي لا يقوى على استثمارها لأخيه المسلم: «إن الإسلام يعارض انتشار الإقطاع الرأسمالي الذي يسمح بالملكية المطلقة للأرض كما يعارض الشيوعية الإلحادية التي تنادي بملكية الدولة للأرض ... فالفرد له أن يمتلك على قدر ما يستطيع أن يزرع (من الأراضي) وأما الفائض يعطى بلا مقابل لأولئك الذين لا يملكون أراض»، أنظر Heyworth Dunne, G. Land Tenure in Islam. Cairo: the Renaissance Bookshop Press, 1951 ص 13 .

120 - صحيح البخاري: حديث رقم 802، ج 3 ص 483 - 484؛ وعن ابن عباس: «أن الرسول صلى الله عليه وسلم لم يحرم المزارعة ولكن أمر أن يرفق بعضهم ببعض»، رواه الترمذي وصححه، نيل الأوطار: ج 5 ص 279 . لقد خصص أبو الأعلى المودودي جزءاً كبيراً من كتابه ملكية الأرض في الإسلام للرد فيها على القائلين بتحريم المزارعة باستعراض آراء المذاهب الأربعة، ص 49 - 68 .

121 - رواه ابو داود: ج 3 ص 257؛ المغني: ج 5 ص 419؛ يقول المودودي: «ونحن إذا تبعنا كتب الحديث، علمنا أن الروايات التي قد ورد فيها النهي عن مزارعة الأرض وكرائها، أو قد جاء فيها أن من كانت له أرض فليزرعها بنفسه أو ليمنحها أخاه ليزرعها، إنما رويت عن ستة نفر من الصحابة رضوان الله عليهم أجمعين وهم: رافع بن خديج، وجابر بن عبد الله، وأبو هريرة، وأبو سعيد الخدري، وثابت بن الضحاك، وزيد بن ثابت ..»، ص 49- 50؛ ثم بعد ذلك يدحض المودودي أحاديث هؤلاء الرواة: ص 50 - 78؛ أنظر أيضاً سنن النسائي: ج 7 ص 36 .

122 - المودودي: ص 78 - 86؛ مختصر المزني: ص 426؛ الأم: ج 3 ص 12؛ بدائع الصنائع: ج 6 ص 175؛ المغني: ج 5 ص 416؛ نيل الأوطار: ج 5 ص 275 .

123 - هناك طريقتين آخرين ذكرتهما في الحديث عن الاقطاع في الإذعاني المتحد وهما: الصوافي والأراضي المعطاة لبيت المال من الناس بالإضافة إلى الغنائم. والصوافي هي ما اصطفاه الإمام لبيت المال من فتوح البلاد، كأموال الحكام وأهلبيهم أو أموال رجل قتل في الحرب أو ما هرب عنه أربابه. أما الأراضي المعطاة لبيت المال من الناس، فهي كما حدث في المدينة، عندما أعطى الأنصار الأراضي التي لم يتمكنوا من استصلاحها إلى رسول الله صلى الله عليه وسلم.

124 - إن المبدأ الذي جرى عليه صلى الله عليه وسلم هو «أن القوم إذا أسلموا

أحرزوا دمائهم وأموالهم»، وأنه «من أسلم على شيء فهو له»، المودودي: ص 27؛ قال أبو يوسف: «وسألت يا أمير المؤمنين عن قوم من أهل الحرب أسلموا على أنفسهم وأرضهم ما الحكم في ذلك؟ فإن دماءهم حرام وما أسلموا عليه من أموالهم فلهم، وكذلك أرضوهم لهم، وهي أرض عشر بمنزلة المدينة، حيث أسلم أهلها مع رسول الله صلى الله عليه وسلم، وكانت أرضهم أرض عشر، وكذلك الطائف والبحران، وكذلك أهل البادية إذا أسلموا على مياهمم ... وأرضهم أرض عشر لا يخرجون عنها فيما بعد، ويتوارثونها ويتبايعونها، وكذلك كل بلاد أسلم عليها أهلها فهي لهم وما فيها»، الخراج: ص 62 - 63؛ أنظر أيضاً سنن أبي داود: الأحاديث 3025 - 3026، ج 3 ص 163 - 164؛ الأموال لأبي عبيد: «كتاب فتوح الأرضين صلحاً، وسنتها وأحكامها»، ص 69 .

125 - المبدأ الذي أقره الرسول صلى الله عليه وسلم لمن لم يدخل في الإسلام ولكن رضي بالعيش في كنف الدولة الإسلامية هو أن يقوم المسلمون لهم بكل ما صالحوا عليه من شروط على أن يدفعوا الجزية والخراج للمسلمين. فقد قال صلى الله عليه وسلم: «إنكم لعلكم تقاتلون قوماً، فيتقونكم بأموالهم دون أنفسهم وأبائهم ويصالحونكم على صلح، فلا تأخذوا منهم فوق ذلك، فإنه لا يحل لكم»، الأموال: حديث رقم 388، ص 189؛ وهذا ما حدث في أهل نجران وأيلة، ثم سار على ذلك الخلفاء الراشدون من بعده في مدن وقرى العراق والشام ومصر؛ البلاذري: ص 75 - 79؛ المودودي: ص 29 - 30؛ ويقول الشافعي: «وهذه الأرض مملوكة لأهلها الذين صالحوا عليها على ما صالحوا على أن يؤدوا عنها شيئاً، فهي مملوكة لهم على ذلك؛ وإن هم صالحوه على أن للمسلمين من رقية الأرض شيئاً، فإن المسلمين شركاؤهم في رقاب أرضهم بما صالحوهم عليه ...»، الأم: ج 4 ص 182؛ ويقول أبو يوسف: «وأما قوم من أهل الشرك صالحهم الإمام على أن ينزلوا على الحكم والقسم وأن يؤدوا الخراج، فهم أهل ذمة، وأرضهم أرض خراج، ويؤخذ منهم ما صلحوا عليه، ويوفى لهم ولا يزداد عليهم»، الخراج: ص 63 . إما إذا كان شرط الصلح أن ينزلوا عن ملك أرضهم فهي تصبح وفقاً للمسلمين، الأحكام السلطانية للماوردي: ص 147 .

126 - البلاذري: ص 49 - 60؛ سنن أبي داود: (الأحاديث 3021 - 3024)، ج 3 ص 162 - 163 .

127 - وفي عهد عمر بن الخطاب كثّر العمال في أيدي المسلمين وقووا على عمل الأرض، فأجلى عمر اليهود إلى الشام، الأموال: (الروايات 141 - 142) ص 70 - 71؛ يقول البلاذري: «وقسم (أي الرسول صلى الله عليه وسلم) أموالهم للثكت الذي نكتوا فأراد أن يجلبهم عنها، فقالوا دعنا نكن في هذه الأرض نصلحها ونقوم عليها، ولم يكن لرسول الله صلى الله عليه وسلم وأصحابه غلمان يقومون بها، وكانوا لا يفرغون للقيام عليها بأنفسهم، فأعطاهم رسول الله صلى الله عليه وسلم خيبر على أن لهم الشطر من كل زرع ونخل وشيء مايدا لرسول الله صلى الله عليه وسلم»، فتوح البلدان: ص 37؛ نيل الأوطار: ج 8 ص 12 - 15؛ الخراج لأبي يوسف: ص 50 - 51؛ سنن أبو داود: (الأحاديث 3006 - 3020) ج 3 ص 157 - 162 .

128 - يعرف ياقوت الحموي سواد العراق فيقول: «... يراد به رستاق العراق وضياعاها التي افتتحها المسلمون على عهد عمر بن الخطاب، رضي الله عنه، وسمي بذلك لسواده بالزروع والنخيل والأشجار لأنه حيث تاخم جزيرة العرب التي لا زرع فيها ولا شجر ... وحد السواد من حديثة الموصل طولاً إلى عبادان، ومن العُدَيب بالقادسية إلى حلوان عرضاً، فيكون طوله مائة وستين فرسناً ...»، معجم البلدان، شهاب الدين ابي عبد الله ياقوت بن عبد الله الحموي الرومي البغدادي (ت 626)، 5 أجزاء، دار صادر، بيروت، 1399؛ ج 3 ص 272؛ الأموال: (الروايات رقم 146، 147، 152، 69 - 70، 75؛ الخراج لأبي يوسف: ص 63؛ المجموع: ج 19 ص 456 .

129 - ففي الأموال لأبي عبيد أن عمر كتب إلى سعد بن أبي وقاص يوم افتتح العراق: «أما بعد، فقد بلغني كتابك أن الناس قد سألوا أن تقسم بينهم غنائمهم، وما

أفاء الله عليهم، فأنظر ما أجلبوا به عليك في العسكر، من كراع أو مال (الغنائم المنقولة): فأقسمه بين من حضر من المسلمين، وأترك الأرضين والأنهار لِعُمّالها، ليكون ذلك في أعطيات المسلمين، فإنابو لو قسمناها بين من حضر لم يكن لمن بعدهم شيء»، الرواية 150 ص 74 .

130 - المودودي: ص 33 - 34 .

131 - نيل الأوطار: ج 8 ص 14 - 15 .

132 - الأموال لأبي عبيد: ص 76؛ ويقول ابن رجب الحنبلي: «واعلم أن مأخذ الاختلاف بين العلماء في هذه المسألة ينبي على تحرير الكلام في ثلاثة أصول: أحدها أن الأرض المأخوذة عنوة هل هي داخله في آية الغنيمة أو في آية النفيء؟ الثاني حكم خيبر وهل قسمها النبي صلى الله عليه وسلم أو لم يقسمها؟ الثالث ما فعله عمر رضي الله عنه بأرض السواد وغيره من أرض العنوة ...»، الاستخراج لأحكام الخراج: ص 26 .

133 - وتكملة ما جاء في المجموع: «... فإذا قلنا أنه وقف فهل تدخل المنازل في الوقف؟ فيه وجهان (أحدهما) أن الجميع وقف (والثاني) أنه لا يدخل في الوقف غير المزارع، لأننا لو قلنا إن المنازل دخلت في الوقف أدى إلى خرابها، وأما الثنار فهل يجوز لمن هي في يده الانتفاع بها؟ فيه وجهان (أحدهما) أنه لا يجوز وعلى الإمام أن يأخذها ويبيعها ويصرف ثمنها في مصالح المسلمين»، ج 19 ص 454 - 455؛ ويقول أبو يوسف في هذا: «وإن لم ير (أي الإمام) قسمتها (أي الأرض المفتوحة عنوة) ورأى الصلاح في إقرارها في أيدي أهلها كما فعل عمر بن الخطاب رضي الله عنه في السواد، فله ذلك وهي أرض خراج وليس له أن يأخذها بعد ذلك منهم، وهي ملك لهم يتوارثونها ويتبايعونها ويضع عليهم الخراج، ولا يكلفون من ذلك ما لا يطيقون»، الخراج: ص 63؛ أما الأرض الخراجية والتي هي أرض صلح وليست عنوة، وعلى قول الجمهور، فإنها ملك لأهلها فيجوز بيعها وهبتها وسائر التصرفات فيها. ولكن هناك قولان في كراهية شرائها للمسلم. للتفصيل أنظر الاستخراج لأحكام الخراج: ص 51 .

134 - وهناك رواية أخرى بأن مساحة السواد ستة وثلاثون ألف ألف جريب؛ المجموع: ج 19 ص 454؛ البلاذري: ص 268؛ وفي الأحكام السلطانية للماوردي: «فأما الجريب فهو عشر قصبات في عشر قصبات، والقفيز عشر قصبات في قصبه، والعشير قصبه في قصبه، والقصبه ستة أذرع، فيكون الجريب ثلاثة آلاف وستمائة ذراع ...»، ص 152؛ ومما يستدل به أن السواد ملكاً لبيت مال المسلمين هو وقف عمر رضي الله عنه للسواد، أو اعتبارها شيئاً، ففي الاستخراج لأحكام الخراج: «وقد ذكر أبو بكر في كتاب زاد المسافر أن أحمد قال: هي وقف وأن عمر رضي الله عنه وقفها على المسلمين؛ في رواية جماعة من أصحابه منهم الميموني وحنبل وغيرهما، ولكن أكثر كلام أحمد إنما فيه أنها فيء وأنها مشتركة بين المسلمين، فمن الأصحاب من قال إن عمر رضي الله عنه وقفها وفقاً خاصاً على المسلمين بلفظه وادعوا أن الأرض لا تصير وفقاً بدون لفظ من الإمام. منهم القاضي وغيره إذا قلنا إن الإمام يخير فيها بين القسمة والوقف، بخلاف ما إذا قلنا يصير وفقاً بمجرد الاستيلاء كما هو مذهب مالك فإنها تصير وفقاً بغير لفظ»، ابن رجب الحنبلي: ص 95؛ وقد خصص ابن رجب فصلاً كاملاً عن حكم تصرفات أرباب الأراضي الخراجية: ص 95 - 127 .

135 - يذكر ابن عابدين مثلاً بأن الصحابة إشتروا أراضي الخراج وكانوا يؤدون خراجها. ابن عابدين: ج 4 ص 191 - 192؛ ومن هذه القوانين ما جاء في فتوح البلدان: «إذا عطل رجل أرضه قيل له أزرعها وأد خراجها وإلا فادفعها إلى غيرك يزرعها ... وقال أبو حنيفة، والثوري في أرض الخراج بنى مسلم أو ذمي فيها بناء من حوانيت أو غيرها أنه لا شيء عليه فإن جعلها بستاناً الزم الخراج، وقال مالك وابن أبي ذئب: نرى إلزامه الخراج لأن انتفاعه بالبناء كانتفاعه بالزرع ...» البلاذري: ص 433 - 434؛ ابن آدم: ص 22 - 24، 53، 54؛ أحكام الخراج في الفقه الإسلامي،

محمد عثمان شبير، دار الأرقم، الكويت، 1406: ص 127 - 146؛ الماوردي: ص 148 - 152؛ وفي الخراج لأبي يوسف: «وإذا احتاج أهل السواد إلى كري أنهارهم العظام التي تأخذ من دجلة والفرات كريت لهم وكانت النفقة من بيت المال ومن أهل الخراج ولا يحمل ذلك كله على أهل الخراج. وأما الأنهار التي يجرونها إلى أرضهم ومزارعهم وكرومهم ورطابهم وبساتينهم ومباقلهم وما أشبه ذلك فكريها عليهم خاصة ليس على بيت المال من ذلك شيء»، ص 110 .

136 - المجموع: ج 19 ص 455 .

137 - الخراج لأبي يوسف: ص 111 . قال أبو يوسف: «نظرت في خراج السواد وفي الوجوه التي يُجبي عليها وجمعت في ذلك أهل العلم بالخراج وغيرهم وناظرتهم فيه فكل قد قال فيه بما لا يجل العمل به، فناظرتهم فيما كان وُظف عليهم في خلافة عمر بن الخطاب رضي الله تعالى عنه في خراج الأرض واحتمال أرضهم إذ ذاك لتلك الوظيفة، حتى قال عمر لحذيفة وعثمان بن حنيف رضي الله تعالى عنهم: لعلكما حملتما الأرض ما لا تطيق، وكان عثمان عامله إذ ذاك على شط الفرات وحذيفة عامله على ما وراء دجلة من جُوحى وما سقت. فقال عثمان: حملت الأرض أمراً هي له مطيقة، ولو شئت لأضعفت. وقال حذيفة: وضعت عليها أمراً هي له محتملة وما فيها كثير فضل. وإن أراضيهم كانت تحتمل ذلك الخراج الذي وظف عليها إذ كان صاحباً رسول الله صلى الله عليه وسلم أخبرا بذلك، ولر يأتنا عن أحد من الناس فيه اختلاف. فذكروا أن العامر كان من الأرضين في ذلك الزمان كثيراً وأن المعطل منها كان يسيراً، ووصفوا كثرة العامر الذي لا يعمل وقلة العامر الذي يعمل وقالوا لو أخذنا يمثل ذلك الخراج الذي كان حتى يلزم للعامر المعطل مثل ما يلزم للعامر المعتمل ثم نقوم بعبارة ما هو الساعة غامر ولا نحرنه لضعفنا عن أداء خراج ما لر نعمله وقلة ذات أيدينا، فأما ما تعطل منذ مائة سنة وأكثر وأقل فليس يمكن عبارته ولا استخراجه في قريب ولمن يعمر ذلك حاجة إلى مؤنة ونفقة لا يمكنه، فهذا عذرنا في ترك عبارة ما قد تعطل ...»، الخراج: ص 48 .

138 - للتفصيل لهذه المسائل أنظر محمد عثمان شبير: ص 88 - 109، 92 - 119؛ الماوردي: ص 142 - 154؛ أبو يعلى الحنبلي: ص 165 - 173؛ في الأحكام السلطانية للماوردي: «حكي أن الحجاج كتب إلى عبد الملك بن مروان يستأذنه في أخذ الفضل من أموال السواد، فمنعه من ذلك وكتب إليه: لا تكن على درهمك المأخوذ أحرص منك على درهمك المتروك، وأبق لهم حوماً يعقدون بها شحوما»، ص 149

139 - الخراج لأبي يوسف: ص 109، 111 .

140 - محمد عثمان شبير: ص 120 - 121 .

141 - الخراج لأبي يوسف: ص 105 .

142 - وهناك نوع آخر للخراج: وهو الخراج الصلحي والعنوي، للتفصيل أنظر أحكام الخراج في الفقه الإسلامي: ص 34 - 38. وخراج المساحة أيضاً نوعان وهما مسائح الأرض ومسائح الزرع، الأحكام السلطانية للماوردي: ص 149 .

143 - وتكملة ما قاله الماوردي هو: «وأشار أبو عبيد الله على المهدي أن يجعل أرض الخراج مقاسمة بالنصف إن سقى سيحا وفي الدوالي على الثلث وفي الدواليب على الربع لا شيء عليهم سواء ...»، الأحكام السلطانية للماوردي: ص 176 . هناك مسألة خلافية وهي هل لأهل الأرض الخراجية الحق في الانتفاع من الثمر أم لا؛ فقد كان الناس لا يشترون محصول الأرض الخراجية تخوفاً من أن لا يكون هذا المحصول من حق أهل الخراج. فقد «روى الساجي في كتابه عن أبي الوليد الطيالسي أنه قال: أدركت الناس بالبصرة ويحمل اليهم الثمر من الفرات فيؤتق به وي طرح على حافة الشط ويلقى عليه الحشيش، ولا يطير ولا يشتري منه الأعرابي أو من يشتريه فينبذه، وما كان الناس يقدمون على شرائه»، المجموع: ج 19 ص 454 - 455 .

144 - حاشية ابن عابدين: ج 4 ص 191 - 192؛ الاستخراج لأحكام الخراج: ص 60، 104؛ وهناك سبب آخر لعزوف المسلمين عن الشراء في السواد وهو اعتبارها وقفاً، فتردد الكثير من محاولة الكسب من أرضها؛ «قال أحمد في رواية طالب: لا

يتمول الرجل من السواد، فإن عمر رضي الله عنه أوقفه على المسلمين. وإنما يجوز له قوته وقوت عياله»، المرجع السابق: ص 111؛ ولآراء فقهاء آخرين أنظر نفس المرجع: ص 97 - 127 .

145 - رواه أحمد؛ نيل الأوطار: ج 8 ص 13؛ وبلفظ آخر في سنن أبي داود: ج 3 ص 162 .

146 - الحديث رواه أحمد ومسلم، نيل الأوطار: ج 8 ص12؛ كذلك أنظر الحديث رقم 3036 في باب إيقاف أرض السواد وأرض العنوة، سنن أبي داود: ج 3 ص 166؛ أنظر أيضاً الأموال: حديث رقم 145، ص 72؛ وفي الاستخراج لأحكام الخراج: «قال ابن مشيش: سألت أحمد عن هذا الحديث ما معناه، قال: أما قرية كانوا فيها ففتحوها فسهمكم فيها. قلت: فهذا خلاف ما حكم عمر رضي الله عنه، قال: أي لعمرى»، ابن رجب الحنبلي: ص 43؛ وهناك حديث آخر رواه أحمد ومسلم وأبو داود: «قال رسول الله صلى الله عليه وسلم «مَنَّعتِ العراق قفيزها ودرهمها، ومنعت الشام مُدَّيَها (صاح أهل العراق) ودينارها، ومنعت مصر إردبها ودينارها، ثم عدتم من حيث بدأت»، قالها زهير ثلاث مرات شهد على ذلك لحم أبي هريرة ودمه»، سنن أبي داود: (الحديث رقم 3035) ج 3 ص 166؛ نيل الأوطار: ج 8 ص 13؛ يقول الدكتور محمد عثمان شبير عن هذا الحديث بأنه يحتمل أحد تفسيرين: الأول «أنه أخبر صلى الله عليه وسلم عن الجزية المضروبة على أهل البلاد إذا فتحت. والثاني: أنه إنذار منه عليه السلام بسوء العاقبة في آخر الأمر، وأن المسلمين سيمنعون حقوقهم في هذه البلاد ويعودون كما بدأوا...»، أحكام الخراج في الفقه الإسلامي: ص 63 .

147 - الأُم: ج 4 ص 181؛ وفي موضع آخر بعد سرد الأدلة يقول: «فكل بلد فتحت عنوة فأرضها ودارها كدنانيرها ودرامهما وهكذا صنع رسول الله صلى الله عليه وسلم في خيبر وبني قريظة فلمن أوجف عليها أربعة أخماس»، الأُم: ج 4 ص 280 .

148 - ورغم أن بلال ابن رباح كان أكثر الصحابة تمسكاً بالرأي المخالف، وورد أنه هو ومن شاركه الرأي قالوا للخليفة عمر: «أتقف ما أفاء الله بأسبافنا على قوم لر يحضروا ولر يشهدوا ولأبناء القوم ولأبناء أبنائهم ولر يحضروا؟» (شبير: ص 23)، إلا أنه يصعب على التصديق بأن بلالاً وأصحابه لر يرضوا بحكم عمر رضي الله عنه. والدليل على أن عمر استطاب أنفس الغائمين هو ما «روى قيس بن أبي حازم البجلي قال: كنا ربع الناس في القادسية، فأعطانا عمر رضي الله عنه ربع السواد، وأخذناها ثلاث سنين، ثم وفد جرير بن عبد الله البجلي الى عمر رضي الله عنه بعد ذلك فقال: أما والله لولا أني قاسم مسؤول لكنتم على ما قسم لكم، وأرى أن تردوا على المسلمين، ففعلوا» (المجموع: ج 19 ص 454 الأُم: ج 4 ص 279). ويستدل الشافعي من رواية جرير بن عبد الله البجلي وامرأة أخرى كان أبوها قد شهد القادسية، أن عمر بن الخطاب «إستطاب أنفس الذين أوجفوا عليه فتركوا حقوقهم منه فجعله وقفاً للمسلمين»، الأُم: ج 4 ص 279 - 280؛ ابن رجب الحنبلي: ص 40. وهو عمر بن الخطاب الذي قال فيه الرسول صلى الله عليه وسلم: «إن الله وضع الحق على لسان عمر يقول به»، أنظر سنن أبي داود: ج 3 ص 139 .

149 - وفي الجزائر نصف الأراضي القابلة للزراعة كانت موقوفة؛ أنظر مثلاً ص 276 من فيزي، Fyzee, A. Outline of Muhammadan Law: Oxford U. Press, 1974 ،

150 - هناك عناصر لا يصح وقفها كتلك التي لا يجوز بيعها مثل المهور والكلب والخنزير والكحول؛ كما لا يصح وقف ما يتلف بالإنتنفاع مثل الماء كول والمشروب على قول أكثر الفقهاء؛ المغني: ج 5 ص 640 - 642؛ المجموع: ج 15 ص 320، 328 .

151 - الوقف لغة الحبس. وقد اشتهر إطلاق الوقف على الموقوف وجمعه أوقاف؛ الإسعاف في أحكام الأوقاف، برهان الدين إبراهيم بن موسى بن أبي بكر، دار الرائد العربي، بيروت 1401: ص 7؛ أحكام الوصية والميراث والوقف في الشريعة

الإسلامية، د. زكي الدين شعبان و د. أحمد الغندور، مكتبة الفلاح، الكويت، 1404: ص 455؛ ابن عابدين: ج 4 ص 337؛ المعاملات الشرعية المالية: ص 313؛ المغني: ج 5 ص 597؛ الأشباه والنظائر للسيوطي: ص 299؛ المجموع: ج 15 ص 322؛ ومن تعريفات الوقف ما ذكره العز بن عبد السلام بأنه: «تمليك لمنافع معدومة وفوائد معقودة تارة لموجود وتارة لمفقود، وتمليك المفقود أعظم أحوال الوقف، فإن المستحقين الموجودين وقت الوقف إذا انقرضوا صارت الغلات والمنافع المعدومة مستحقة بالوقف إلى يوم القيامة ..»، قواعد الأحكام: ج 2 ص 98 - 99 .

152 - قد يكون الواقف أحد المستفيدين إذا شرط ذلك أو كان الوقف لعموم المسلمين فيدخل كأحدهم. يقول ابن قدامة: «أن من وقف شيئاً وقفاً صحيحاً. فقد صارت منافعه جميعها للموقوف عليه وزال عن الواقف ملكه وملك منافعه، فلم يجوز أن ينتفع بشيء منها إلا أن يكون قد وقف شيئاً للمسلمين فيدخل في جملتهم مثل أن يقف مسجداً فله أن يصلي فيه أو مقبرة فله الدفن فيها. أو بئراً للمسلمين فله أن يستقي منها أو سقاية أو شيئاً يعم المسلمين فيكون كأحدهم، لا نعلم في هذا كله خلافاً. وقد روي عن عثمان بن عفان رضي الله عنه أنه سبل بئر رومة وكان دلوه فيها كدلاء المسلمين»، المغني: ج 5 ص 604؛ وفي الشوكاني: «وعن عثمان أن النبي صلى الله عليه وسلم قدم المدينة وليس بها ماء يستعذب غير بئر رومة، فقال من يشترى بئر رومة فيجعل فيها دلوه مع دلاء المسلمين بخير له منها في الجنة، فاشتريتها من صلب مالي. رواه النسائي والترمذي، وقال حديث حسن»، ج 6 ص 21؛ المجموع: ج 15 ص 330 .

153 - القواعد لإبن رجب: ص 394؛ وفي موضع آخر يقول ابن قدامة: «و ينتقل الملك في الموقوف إلى الموقوف عليهم في ظاهر المذهب، قال أحمد: إذا وقف داره على ولد أخيه صارت لهم، وهذا يدل على أنهم ملكوه. وروي عن أحمد أنه لا يملك، فإن جماعة نقلوا عنه فيمن وقف على ورثته في مرضه يجوز. لأنه لا يباع ولا يورث ولا يبصر ملكاً للورثة وأما ينتفعون بغلتها؛ وهذا يدل بظاهره على أنهم لا يملكون، ويحتمل أن يريد بقوله لا يملكون أن لا يملكون التصرف في الرقبة، فإن فائدة الملك وآثاره ثابتة في الوقف ...»، ج 5 ص 601 - 602؛ وفي بدائع الصنائع: «... إذا بنى رباطاً أو خاناً للمجتازين أو سقاية للمسلمين أو جعل أرضه مقبرة لا تزول رقبه هذه الأشياء عن ملكه عند أبي حنيفة، إلا إذا أضافه الى ما بعد الموت أو حكم به حاكم وعندهما يزول بدون ذلك؛ لكن عند أبي يوسف بنفس القول، وعند محمد بواسطة التسليم وذلك بسكنى المجتازين في الرباط والخان وسقاية الناس من السقاية والدفن في المقبرة. وأجمعوا على أن من جعل داره أو أرضه مسجداً يجوز وتزول الرقبة عن ملكه ولأن الوقف ليس إلا إزالة الملك عن الموقوف وجعله لله تعالى خالصاً فأشبه الإعتاق وجعل الأرض أو الدار مسجداً والدليل عليه أنه يصح مضافاً إلى ما بعد الموت فيصح منجزاً ...»؛ وفي موضع آخر يقول الكاساني مشيراً إلى رأي أبي حنيفة: «وعن شريح أنه قال جاء محمد ببيع الحبيس، وهذا منه رواية عن النبي عليه الصلاة والسلام أنه يجوز بيع الموقوف لأن الحبيس هو الموقوف، ف قيل بمعنى المفعول، إذ الوقف حبس لغة فكان الموقوف محبوساً، فيجوز بيعه؛ وبه تبين أن الوقف لا يوجب زوال الرقبة عن ملك الواقف ...»، ج 6 ص 218 - 219؛ أنظر أيضاً زكي الدين شعبان حيث يقول: «فالوقف على حسب رأي أبي حنيفة بمنزلة العارية، فكما أن المعبر يتبرع بمنفعة العين المعارة تبرعاً غير لازم، فيجوز له أن يرجع عن تبرعه في أي وقت شاء، كذلك الواقف يتبرع بمنفعة العين الموقوفة تبرعاً غير لازم، فيجوز له أن يعدل عنه في أي وقت شاء، وكما أن العين المعارة تبقى على ملك المعير، كذلك العين الموقوفة تبقى على ملك الواقف»، ص 457 . وهل تعود ملكية الموقوف الى ملك واقفه إذا انقطعت منفعة الوقف؟ يقول ابن قدامة ملخصاً: «إذا خرب المسجد أو الوقف عاد الى ملك واقفه لأن الوقف إنما هو تسبيل المنفعة؛ فإذا زالت منفعته زال حق الموقوف عليه منه، فزال ملكه عنه. وقال مالك والشافعي لا يجوز بيع شيء من ذلك لقول رسول الله صلى الله عليه

وسلم: «لا يباع أصلها ولا تبتاع ولا توهب ولا تورث»، ولأن ما لا يجوز بيعه مع بقاء منافعه لا يجوز بيعه مع بقاء تعطلها كالمعتق، والمسجد أشبه الأشياء بالمعتق. ولنا (أي لابن قدامة): ما روي أن عمر رضي الله عنه كتب إلى سعد لما بلغه أنه نقب بيت المال الذي بالكوفة: انقل المسجد الذي للبتارين وأجعل بيت المال في قبلة المسجد، فإنه لن يزال في المسجد مصلى، وكان هذا بمشهد من الصحابة ولن يظهر خلافه فكان إجماعاً...»، ج 5 ص 632 - 633؛ وفي الأشباه والنظائر لابن نجيم: «في رقبة الوقف، الصحيح عندنا أن الملك يزول عن المالك لا إلى مالك، وأنه لا يدخل في ملك الموقوف عليه ولو كان معيناً»، ص 348؛ المجموع: ج 15 ص 324، 344؛ قواعد الأحكام لإبن عبد السلام: ج 2 ص 70 .

154 - قال عبد الله بن عمر: «أصاب عمر أرضاً بخير فأتى النبي صلى الله عليه وسلم يستأمره فيها فقال يا رسول الله إني أصبت أرضاً بخير لر أصب قط مالاً أنفس عندي منه فما تأمرني فيها؟ فقال: إن شئت حبست أصلها وتصدقت بها غير أنه لا يباع أصلها ولا يبتاع ولا يوهب ولا يورث؛ قال: فتصدق بها عمر في الفقراء وذوي القربي والرقاب وإبن السبيل والضيف، لا جناح على من وليها أن يأكل منها أو يطعم صديقاً بالمعروف غير متأئله فيه، أو غير متمول فيه»، متفق عليه، المغني: ج 5 ص 597 - 598؛ سنن النسائي: ج 6 ص 232؛ نيل الأوطار: ج 6 ص 20 - 21 .

155 - من بين هؤلاء الدارسين مثلاً فيزي حيث يقول: «إن الأوقاف، والى حد ما، كانت عائقاً للنمو الطبيعي والتطور الصحي للاقتصاد الوطني»، Fyzee ص 277 .

ويقول قريشي في سبب فشل الوقف بأن: «من يدير الوقف لا يسمح له بأن يستفيد من الوقف»، Qureshi, Land Systems in the Middle East, Working draft at Harvard Law school library, 1954.:: ص 16 من الفصل الثالث. ويقول زياده: «حتى الناظر بنفسه فلا يحق له أن يستأجر الوقف بنفس المبلغ المدفوع للعقارات المماثلة»، Ziadeh, F. Property Law in the Arab World. London: Graham, Trotman Limited, &. ص 21، 46؛ أنظر أيضاً دونو Dunne ص 20 .

156 - لمراجع عربية بها نوازل عن الوقف أنظر مثلاً الونشريسي: ج 7 ص (الجزء بأكمله)، وكذلك مجموع فتاوى الشيخ ابن تيمية، 36 جزءاً، مكتبة المعرفة، المغرب: ج 31 ص 5 - 268 .

157 - موقع هذا الرباط هو بمنطقة المسفلة بمكة المكرمة. وقد بناه محي الدين قاري بخاري، والناظر هو ابنه عصام الدين بخاري، وقد توفي في عام 1983م، والناظر هو والد والدة المؤلف.

158 - للوثائق المكتوبة حول هذا الوقف أنظر بحث الدكتوراه للمؤلف، Akbar J., Responsibility and the Traditional Muslim Built Environment: Doctoral Thesis, Cambridge, Mass: MIT, 1984.:: ص 446 .

159 - لقد ترجمتُ عبارة unmixed blessing إلى مأساة؛ وهذا الاستنتاج قاله فيزي: ص 277 - 278؛ كما يستنتج الدارس قريشي فيقول: «لقد أصبح الفلاحون والمستفيدون (من الوقف) كسالى وبطيئين، فديون المزارعين غالباً ما أحرجت أولئك الذين يديرون الأوقاف. وبهذا انضم كثير من الرجال إلى صفوف العاطلين (عن العمل)، وفقدوا كل اهتمام بالعمل وذلك لواقع تقييد دعمهم المادي (يعني الوقف) سالبة بهذا كل المبادرات»، قريشي: ص 23 من الفصل الثالث.

160 - وردت هذه النازلة في كتاب المعيار المغرب: ج 7 ص 89 .

161 - المعيار المغرب: ج 7 ص 231؛ وهناك الكثير من النوازل التي يستنتج منها الدارس بأن الوقف كان مستهلكاً دونما صيانة. أنظر مثلاً ص 220؛ أنظر أيضاً مجموع فتاوى شيخ الإسلام ابن تيمية، جمع وترتيب عبد الرحمن بن محمد بن قاسم، 36 جزءاً، مكتبة المعارف، الرباط، (لا يوجد تاريخ ولكن هي النسخة المطبوعة على نفقة خادم الحرمين خالد بن عبد العزيز): ج 31 ص 76، 200 .

162 - لقد أمر السلطان المملوكي تنكر في دمشق أن يعاد النظر في أوقاف المدينة للتأكد من أنها لا زالت تدار كما أرادها واقفوها. فتبين له أن مدرستا الشامية

والجوانية لديهما ما لا يقل عن مائة وتسعين قاضياً يتقاضون رواتب من الأوقاف، بدلاً من العشر بن قاضياً؛ وبعد ذلك تم فصل مائة وثلاثين قاضياً ليترك ستون فقط يحق لهم المعاش. أنظر إرا لايبيدوس Lapidus, Ira M. Muslim Cities in the Later Middle Ages. Cambridge, Massachusetts: Harvard Univ Press, 1967 ص 75؛ ولقد نقل الكتاب إلى العربية مؤخراً تحت عنوان مدن إسلامية في عهد المماليك، ترجمة د. علي ماضي، الأهلية للنشر والتوزيع، بيروت، 1987؛ ص 130؛ للنازلة أنظر مجموع فتاوى الشيخ ابن تيمية: ج 31 ص 258 .

163 - الاقتباسات من المعاملات الشرعية المالية: ص 335 - 341؛ ويقول أحمد إبراهيم بك: «... ناظر الوقف أمين والأمين لا يضمن ما أتمن عليه إلا إذا هلك بتعديه أو تقصيره في حفظه أو منعه إياه عن هو له بدون مسوغ شرعي وعلى هذا فلا ضمان على الناظر إذا قبض الغلة وضاعت من يده بدون تقصير ...»، وهذا أيضاً قد يؤدي إلى سوء حال الوقف لأن الناظر قد يثبت أن الخراب غير ناتج عن تقصيره؛ ص 341؛ أنظر أيضاً المجموع: ج 15 ص 363 - 365 .

164 - يستنتج العلماء بأنه بناء على توصيته صلى الله عليه وسلم لأبي طلحة في الحديث الذي رواه البخاري فإن أولى الناس بالصدقة هم الأقارب. وسيذكر الحديث بكامله في سياق النص عند الحديث عن أصل الوقف؛ صحيح البخاري: ج 4 ص 16 - 17؛ وهناك حديث عن سلمان بن عامر عن النبي صلى الله عليه وسلم بلفظ: «الصدقة على المسلمين صدقة، وهي على ذي الرحم ثنتان، صدقة وصلة»، رواه أحمد وابن ماجه والترمذي؛ المجموع: ج 15 ص 336؛ وهناك شروط للاستفادة من الوقف وهناك قواعد لتعيين المستفيدين منه كطريقة اللفظ كالأولاد وأولاد الأولاد، أو تحديد جهة معينة من الأقارب، أنظر مثلاً القواعد لإبن رجب الحنبلي: ص 239، 277، 325؛ المجموع: ج 15 ص 334، 348، 359؛ ولنوازل ستل عنها شيخ الإسلام ابن تيمية أنظر الفتاوى: ج 31 ص 80، 96، 100، 180، 185 .

165 - أنظر مثلاً دوون: ص 19 .

166 - هذه الفتوى ذكرها الونشريسي وما يلي هو تكملة جزء منها: «... أو غير ذلك مما يمكن الانتفاع بها فيه، ولا يعدم من يستأجرها إلى مده ليبنى عليها، لرغبة الناس في موضعها، إذ هي أغبط موضع في البلد. والثاني أن يبع الحبس وتعيضه عند من أجازه، إنما هو إذا لم يقدر على بنائه وإصلاحه، وهذا يقدر على بنائها وإصلاحها من غلة حبس الجامع لإتساعه ...» للتكملة أنظر المعيار المعرب: ج 7 ص 209 .

167 - الونشريسي: ج 7 ص 204؛ وفي المعني: «قال أحمد في رواية أبي داود في مسجد أراد أهله رفعه من الأرض ويجعل تحته سقاية وحوانيت فأمتنع بعضهم من ذلك. فينظر إلى قول أكثرهم، واختلف أصحابنا في تأويل كلام أحمد، فذهب ابن حامد إلى أن هذا في مسجد أراد أهله إنشائه إبتداء وأختلفوا كيف يعمل؟ وسماه مسجداً قبل بنائه تجوزاً لأن مآله اليه، أما بعد كونه مسجداً لا يجوز جعله سقاية ولا حوانيت، وذهب القاضي إلى ظاهر اللفظ، وهو أنه كان مسجداً فأراد أهله رفعه وجعل ما تحته سقاية لحاجتهم الى ذلك؛ والأول أصح وأولى، وإن خالف الظاهر، فإن المسجد لا يجوز نقله وإبداله وبيع ساحته وجعلها سقاية وحوانيت إلا عند تعذر الانتفاع به...»، ج 5 ص 634؛ ومن الأمثلة المعاصرة أنظر الأنظمة واللوائح والتعليمات، بلاد الحرمين، وزارة الشؤون البلدية والقروية، جمع وتنسيق محمد صالح الحمود، الجزء السابع، من 1/1400 إلى 1403/6/30 .

168 - الونشريسي: ج 7 ص 15 - 16؛ لبعض الأحوال التي يجوز التغيير فيها أنظر مثلاً المجموع: ج 15 ص 347، 360 - 62؛ مجموع فتاوى الشيخ ابن تيمية: ج 31 ص 208، 212، 261 .

169 - هناك قوسان في الأصل حذفتهما حتى لا يتأثر النص، وهو في الأصل هكذا: «سيدي أبو عبد الله الحفار من أعلام (حاضرة غرناطة عن فدان حبس على مصرف) من مصارف البر ...»، الونشريسي: ج 7 ص 199 - 200 .

170 - دوون: ص 18 .

171 - صحيح البخاري: ج 4 ص 16- 17؛ الشوكاني: ج 6 ص 26؛ وفي المعني يدرج ابن قدامة الوقف والعطايا في باب واحد، وفي ذلك الباب يذكر صدقات الصحابة فيقول: «قال الحميدي: تصدق أبو بكر رضي الله عنه بداره على ولده، وعمر بربعه عند المروة على ولده، وعثمان برومة، وتصدق علي بأرضه يبيع، وتصدق الزبير بداره بمكة وداره بمصر وأمواله بالمدينة على ولده، وتصدق سعد بداره بالمدينة وداره بمصر على ولده، وعمر بن العاص بالوهط وداره بمكة على ولده، وحكيم بن حزام بداره بمكة والمدينة على ولده فذلك كله إلى اليوم»، ج 5 ص 599؛ المجموع: ج 15 ص 324؛ وفي بدائع الصنائع يدرج الكاساني الوقف والصدقة في باب واحد أيضاً: ج 6 ص 218؛ وكذلك مختصر المزني: ص 133 .

172 - نيل الأوطار: ج 6 ص 20؛ المعني: ج 5 ص 598 .

173 - المعني: ج 5 ص 598 .

174 - حديث أخرجه الطحاوي في شرح معاني الآثار (250/2) والطبراني (1/114/3) والبيهقي في سننه (162/6) من طريق عبد الله بن لهيعة ثنا عيسى بن لهيعة عن عكرمة قال: سمعت ابن عباس يقول: سمعت رسول الله صلى الله عليه وسلم يقول بعد ما نزلت سورة النساء وفرضت فيها الفرائض. فذكره وقال البيهقي: قال علي يعني الدارقطني: لمريسند غير ابن لهيعة وهو ضعيف. أنظر سلسلة الأحاديث الضعيفة والموضوعة وأثرها السيء في الأمة، محمد ناصر الدين الألباني، المكتب الإسلامي، بيروت، 1405، المجلد الأول: ص 293 (الحديث رقم 273)؛ الإسعاف في أحكام الأوقاف: ص 8 .

175 - بدائع الصنائع: ج 6 ص 219؛ وفي الإسعاف في أحكام الأوقاف: «قال أبو حنيفة رحمه الله لا يجوز الوقف إلا ما كان منه على طريق الوصايا. وعن أبي يوسف رحمه الله أنه كان يقول بقول أبي حنيفة حتى قيل له أنه كان لعمر بن الخطاب رضي الله عنه أرض تدعى ثمغ فوقها، وسيأتي مسنداً، فرجع عنه وقال لو بلغ هذا الحديث أبا حنيفة لرجع. والصحيح أنه جائز عند الكل وإنما الخلاف بينهم في اللزوم وعدمه؛ فعند أبي حنيفة رحمه الله يجوز جواز الإعارة فتصرف منفعته إلى جهة الوقف مع بقاء العين على حكم ملك الواقف، ولو رجع عنه حال حياته جاز مع الكراهة، ويورث عنه ...»، ص 7؛ أنظر أيضاً زكي الدين شعبان: ص 459 .

176 - لا يعتبر أكثر الفقهاء هذه الحادثة، فيقول ابن قدامة: «وحديث عبد الله بن زيد إن ثبت فليس فيه ذكر الوقف، والظاهر أنه جعله صدقة غير موقوف استناب فيها رسول الله صلى الله عليه وسلم فرآى والديه أحق الناس بصرفها إليهما، ولهذا لم يردها عليه، إنما دفعها إليهما. ويحتمل أن الحائظ كان لهما، وكان هو يتصرف فيه بحكم النيابة عنهما، فتصرف بهذا التصرف بغير إذنهما فلم ينفذه وأتيا النبي صلى الله عليه وسلم فرده إليهما ...»، المعني: ج 5 ص 599؛ المجموع: ج 15 ص 323 .

177 - في صحيح البخاري أن سعد بن أبي وقاص قال: «جاء النبي صلى الله عليه وسلم يعودني وأنا بمكة وهو يكره أن يموت بالأرض التي هاجر منها. قال: يرحم الله ابن عفراء، قلت: يا رسول الله، أوصني بما لي كله؟ قال: لا، قلت: فالشطر؟ قال: لا، قلت: الثلث، قال: فالثلث والثلث كثير، إنك إن تدع ورثتك أغنياء خير من أن تدعهم عالة يتكفون الناس في أيديهم، وإنك مهما أنفقت من نفقة فإنها صدقة، حتى اللقمة ترفعها إلى في إمرأتك، ... وللم يكن له يومئذ إلا إبنة»، ج 4 ص 2 .

178 - صحيح البخاري: ج 4 ص 27؛ ومن الأحاديث أيضاً: «وعن أبي هريرة قال: قال رسول الله صلى الله عليه وسلم: من احتبس فرساً في سبيل الله إيماناً وإحتساباً فإن شبعه وروثه وبوله في ميزانه يوم القيامة حسنات. رواه أحمد والبخاري»، نيل الأوطار: ج 6 ص 24 - 25؛ وفي الإسعاف في أحكام الأوقاف قائمة تشمل أكثر الأوقاف التي أوقفها الصحابة رضوان الله عليهم: ص 12 - 14 .

179 - نيل الأوطار: ج 6 ص 21 - 22؛ أنظر كذلك صحيح البخاري في باب «هل ينتفع الواقف بوقفه»: ج 4 ص 13؛ المعني: ج 5 ص 598؛ وفي المجموع:

«وفي حديث عمرو بن دينار عند البخاري قال في صدقة عمر: «ليس على الولي جناح أن يأكل ويؤكل صديقاً له غير متأثل»، قال: «وكان ابن عمر هو يلي صدقة عمر ويهدي لناس من أهل مكة كان ينزل عليهم»، وللحديث روايات للبيهقي والطحاوي والدارقطني»، ج 15 ص 321، 349 - 350 .

180 - أنظر مثلاً القواعد لإبن رجب الحنبلي يقول في القاعدة الحادية والسبعون فيها يجوز الأكل منه من الأموال بغير إذن مستحقيها: «ومنها ناظر الوقف والصدقات، ونص أحمد على جواز أكله؛ نقله عنه أبو الحارث أنه قال في والي الوقف إن أكل منه بالمعروف فلا بأس؛ قيل له فيقضي منه دينه، قال ما سمعنا فيه شيئاً. وكذلك نقل عنه حرب في رجل أوصى إلى رجل بأرض أو صدقة للمساكين، فدخل الوصي الحائظ أو الأرض فتناؤل (هي كذا في الأصل: فتتناؤل) بطيخة أو قناءً أو نحو ذلك، قال لا بأس بذلك إذا كان القيم بذلك أكل»، ص 131؛ وفي المعني: «... أن الواقف إذا اشترط في الوقف أن ينفق منه على نفسه صح الوقف والشروط، نص عليه أحمد. قال الأثرم: قيل لأبي عبد الله يشترط في الوقف أني أنفق على نفسي وأهلي منه، قال: نعم. وأحتج قال: سمعت ابن عيينة عن ابن طاووس عن أبيه عن حجر المدري أن في صدقة رسول الله صلى الله عليه وسلم أن يأكل منها أهله بالمعروف غير المنكر. وقال القاضي: يصح الوقف رواية واحدة لأن أحمد نص عليها في رواية جماعة، وبذلك قال ابن أبي ليلى وإبن شبرمة وأبو يوسف والزبير وإبن شريح. وقال مالك والشافعي ومحمد بن الحسن لا يصح الوقف، لأنه إزالة الملك فلم يجز إشتراط نفعه لنفسه كالبيع والهبة... ولنا الخبر الذي ذكره الإمام أحمد ...»، المعني: ج 5 ص 604 - 605؛ المجموع: ج 15 ص 324، 344 .

181 - أنظر فتاوى الشيخ ابن تيمية: ج 31 ص 43 - 64 .

182 - ونفس الفكرة تنطبق على الفريق المستخدم ولكن بتأثير أقل. فإذا أتتى المستخدمون الله عز وجل فإنهم سيحسنون استخدام الوقف وبالتالي فإن الوقف ليس في الإذعاني المشتت وذلك لامكانية اعتبار الفريق المستخدم والمالك كفريق واحد، وإن اتقى الناظر الله عز وجل فإن الوقف في الإذعاني المتحد. ولكن المهم هو الناظر لأن باستطاعته أن يرشد أو حتى يأمر الفريق المستخدم بطريقة استخدام معينة لا تضر بالوقف.

حاشية الفصل الثالث (ضياح المسؤولية)

- ↑ التاريخ والمؤرخون، د. حسين مؤنس، دارالمعارف، القاهرة، 1984: ص 15 .
- ↑ كتاب المواعظ والاعتبار بذكر الخطط والآثار، المعروف بالخطط المقرزية، تقي الدين أبي العباس أحمد بن علي المقرزي (ت 845) جزءان، الحلبي وشركاه، القاهرة: ج 2 ص 20؛ فترة حكم الأمر بأحكام الله منقول من كتاب Bosworth The Islamic dynasties, Edinburgh University Press, U. K. 1967: ص 46 .
- ↑ ومن الأمثلة الأخرى على التدخلات والتي قد تأخذ الطابع الشخصي هو ما أمر به الوليد بن عبد الملك (ت 96) بهدم بيت فاطمة رضي الله عنها عندما أنكشف البيت وحسن بن حسن يسرح لحيته بينما الوليد يخطب؛ السهمودي: ج 2 ص 513 .
- ↑ زكي الدين شعبان: ص 469 - 471 . كما أن هناك الكثير ممن استخدموا الوقف وسيلة لحرمان بعض الورثة وإعطاء من يريدون أكثر مما يستحقون بالميراث الشرعي. حتى أتى حكم محمد على باشا في مصر فوضع يده على الأوقاف كلها وحاول منع الناس من إنشاء اوقاف جديدة.
- ↑ يقول أحد المستشرقين بأن هذين المصدرين لا بد وأن يكونا صحيحين دائماً في نظر المسلمين، ويستدل على ذلك بفتوى الشيخ مخلوف (مفتي مصر) عام 1948 لتحديد الملكية، والتي أوضح فيها الشيخ مخلوف بالرجوع للكتاب والسنة بأن نظام الملكية في الشريعة الإسلامية صالح لكل زمان ومكان. أنظر دوون: ص 30 - 49

. وهذا بدهي لنا كمسلمين ومُسلّم به. وأحسن مثل على ذلك الكتب الحديثة التي تدرس أحوال المسلمين في هذا القرن وتضع الضوابط لها ضمن إطار الشريعة.

5 - من الأحاديث التي تنهى عن البدع حديث أم المؤمنين عائشة رضي الله عنها فقد قالت: قال رسول الله صلى الله عليه وسلم: «من أحدث في أمرنا هذا ما ليس منه فهو رد»، رواه البخاري ومسلم. وعن أبي نجيح العرباض بن سارية رضي الله عنه قال: «وعظنا رسول الله صلى الله عليه وسلم موعظة وجلت منها القلوب، وذرفت منها العيون. فقلنا يا رسول الله، كأنها موعظة مودع فأوصنا. قال: أوصيكم بتقوى الله عز وجل، والسمع والطاعة وإن تأمر عليكم عبد؛ فإنه من يعش منكم فسيرى اختلافاً كثيراً، فعليكم بسنتي وسنة الخلفاء الراشدين المهديين عضّوا عليها بالنواجذ، وإياكم ومحدثات الأمور، فإن كل محدثة بدعة، وكل بدعة ضلالة، وكل ضلالة في النار»، رواه أبو داود والترمذي؛ متن الأربعين النووية، الشيخ عبد العزيز السيروان، دار الرائد العربي، بيروت، 1404؛ ص 19 - 20، 52 - 53 .

6 - أنظر مثلاً لايبيدوس، النسخة الإنجليزية: ص 107 - 109؛ ويقول أكرم حسن في العلماء ورجال الدين خلال حكم المماليك: «كان لهؤلاء دور هام في حكومة دمشق، وكلمة مسموعة لدى الحكام بفضل ما كانوا يتمتعون به من نفوذ أدبي ومادي، يسيطرتهم على موارد المال وعلى المساجد والمحاكم والمدارس ...»، دمشق بين عصر المماليك والعثمانيين: دراسة تاريخية واجتماعية وثقافية واقتصادية، أكرم حسن العليبي، الشركة المتحدة للطباعة والنشر، دمشق، 1402؛ ص 91 - 92؛ وفي موضع آخر يقول: «فقد كان السلطان يفكر كثيراً قبل أن يقدم على نقض حكم شرعي، أو مخالفة أصل من أصول الشريعة ... وقد نجم عن ذلك أن تمتع الناس بحرية واسعة تجاه السلاطين وأمرائهم الذين كانوا يقفون صاغرين أمام سلطان القضاة، وهكذا كان القضاة هم الحصن الذي يحمي الناس من تعديات الأمراء المماليك، وهو ما انعدم تماماً في العصر العثماني ...»، ص 202 - 203 .

7 - وهذه استجابة لقوله تعالى في سورة الشورى: ﴿وَالَّذِينَ اسْتَجَابُوا لِرَبِّهِمْ وَأَقَامُوا الصَّلَاةَ وَأَمْرُهُمْ شُورَى بَيْنَهُمْ وَمِمَّا رَزَقْنَاهُمْ يُنْفِقُونَ﴾، الآية 38 .

8 - كل من مخطوطي عيسى بن دينار وابن الرامي موجودان في دار الكتب الوطنية بتونس. وقد حقق مخطوط ابن الرامي والمعروف بكتاب الإعلان بأحكام البيان ونشر في مجلة الفقه المالكي، وزارة العدل، المملكة المغربية، الأعداد 3،4،2، ذو القعدة 1402؛ كما قام عبد الرحمن بن صالح الأطرم من جامعة الإمام محمد بن سعود الإسلامية بتحقيق مخطوط ابن الرامي كبحث ماجستير. أما مخطوط عيسى التيطلي فهو محفوظ في خزانة ابن يوسف في مراكش بالمغرب تحت الرقم II/139 ولا أعلم إن كان قد حقق أم لا، ولق لفت نظري اليه الأخ حامد التريكي بمراكش. ومن الكتب المهمة في هذا الشأن ولم أتمكن من الإطلاع عليها كتاب القضاء في البيان لعبد الله بن عبد الحكم، وكتاب الحيطان للشيخ المرجي الثقفي الحنفي، وكتاب تحقيق السؤدد باشتراط الربيع والسكنى في الوقف للولد لأبي الإخلاص حسن بن عمار بن علي بن يوسف المصري الشرنبلالي، وكتاب الحيطان للإمام حسام الدين عمر بن برهان الدين البخاري، وكتاب معين الحكام لابن عبد الرفيع، وكتاب البيان والتحصيل لإبن رشد، وكتاب الطرر لإبن عات، بالإضافة إلى الكثير من الكتب الأخرى المتعلقة بالأوقاف والمساجد والسابطات ومسائلها والتي لم تحقق في كل من خزانة ابن يوسف بمراكش والخزانة العامة بالرباط ودار الكتب الوطنية بتونس، والمهيئة المصرية للكتاب، والخزانة العامة للكتب والوثائق بتطوان. ولقد وضع الدكتور أبراهيم محمد الفايز في مقدمة بحثه للدكتوراه ملخصاً لأهم الكتب والمخطوطات بهذا الشأن، أنظر البناء وأحكامه في الفقه الإسلامي، دراسة مقارنة، جامعة الإمام محمد بن سعود الإسلامية، 1406 .

9- في القاعدة السادسة في الأشباه والنظائر للسيوطي: «العادة محكمة. قال القاضي: أصلها قوله صلى الله عليه وسلم: ما رآه المسلمون حسناً فهو عند الله حسن»، ولهذا

القاعدة أصول كثيرة مثل «إنما تعتبر العادة إذا اطردت، فإن اضطربت فلا ..»؛ وفيها مسائل عدة مثل ماذا يحدث إن تعارضت الأعراف مع الشرع أو اللغة وما إلى ذلك من تفصيلات، ص 89؛ أنظر أيضاً قواعد الأحكام لابن عبد السلام في (فصل في حمل الألفاظ على ظنون مستفادة من العادات لمسيس الحاجات إلى ذلك) في المثال الثالث يقول: «الدخول الى الأزقة والدروب المشتركة جائز للإذن العرفي المطرد فيه، فلو منعه بعض المستحقين امتنع الدخول ...»، ج 2 ص 116؛ أنظر أيضاً الأشباه والنظائر لابن نجيم حيث يقول: «وذكر الهندي في شرح المعنى: العادة عبارة عما يستقر في النفوس من الأمور المتكررة المقبولة عند الطباع السليمة وهي أنواع ثلاثة: العرفية العامة، كوضع القدم، والعرفية الخاصة ...»، ص 93؛ وفي موضع آخر يقول: «... والحاصل أن المذهب عدم اعتبار العرف الخاص، ولكن أفتى كثير من المشايخ بإعتباره؛ فأقول على إعتبره ينبغي أن يفتى بأن ما يقع في بعض أسواق القاهرة من خلو الحوانيت لازم ويصير الخلو في الحانوت حقاً له؛ فلا يملك صاحب الحانوت إخراجه منها ولا إجارتها لغيره، ولو كانت وقتاً. وقد وقع في حوانيت الجمulon بالغورية أن السلطان الغوري لما بناها أسكنها للتجار بالخلو ...»، ص 103 - 104؛ وما ذكرته هنا ما هو إلا يسير من كثير لتوضيح أن بعض الفقهاء أخذوا بالعرف كمصدر للتشريع، فالشافعي لـر يأخذ به مثلاً. وسنمر على هذا في الفصل السادس في الحديث عن أصول الفقه وتأثيره في البيئـة.

10 - الرأي الأول للماوردي من المذهب الشافعي، الأحكام السلطانية: ص 256؛ والرأي الثاني لأبو يعلى من المذهب الحنبلي. ويضيف أبو يعلى: «فإن قيل: كان يجب أن يقال: يلزمه أن لا يشرف على غيره، ولا يلزمه أن يستر سطحه. قيل: لا يمكنه في العادة أن لا يشرف على غيره إلا ببناء سترـة. لأنه قد يسهو أو يغفل عن ترك الاشراف لظهوره عليه»، الأحكام السلطانية: ص 303 - 304؛ وستتطرق إلى مثل هذه المسائل بالتفصيل في الفصل السادس.

11 - الماوردي: ص 255؛ أبو يعلى الحنبلي: ص 300 .

12 - بدائع الصنائع: ج 6 ص 40؛ الأُم: ج 7 ص 112 - 113؛ مختصر المزني: ص 105 - 107 .

13 - حُررت هذه المجلة بعنوان: مجلة الأحكام العدلية، في غرة محرم سنة 1286هـ، ونشرت في عام 1293، ولها طبعات كثيرة متطابقة؛ وسأعتمد على طبعة المطبعة الأدبية، بيروت، 1302 . وعند الرجوع إليها فسأذكر رقم المادة دون ذكر رقم الصفحة .

14 - أنظر مثلاً زيادة: ص 8 .

15 - وفي المادة 1281 تعرف المجلة الحريم فتقول في حريم البئر: «حريم البئر يعني حقوقه من جهاته من كل طرف أربعون ذراعاً».

16 - المادة 1277 من المجلة؛ وقد ركزت المجلة على عقارات الأفراد والعلاقة بين أولئك الأفراد من حقوق مثل العقود والشفعة والمشاع وحقوق الارتفاق وما إلى ذلك؛ أما العقارات التي تتعلق بالدولة مثل الأراضي الأميرية، فقد نظمت تحت قانون الأراضي الأميرية والذي صدر سنة 1247 الموافق 1858م.

17 - أنظر إلى كتاب Itzkowitz, Norman. Ottoman Empire and Islamic Tradition, Chicago: the University of Chicago Press, 1972 . ص 40 .

18 - دمشق بين عصر المماليك والعثمانيين: ص 28 .

19 - تم تعيين أول بجلربك في عهد السلطان مراد الأول (بدء في 761 - 1360م). وفي عام 796 - 1393م تكونت البجلربجلك الثانية، وبحول عام 1018 - 1609م كانت الخلافة العثمانيةتتكون من إثنين وثلاثين بجلربجلك. وكانت بجلربجلك الأنضول تتكون من عشرين سنجكاً في عام 926 - 1520م. للتفصيل أنظر نورمان إتزكووتز: ص 40 - 43 .

20 - نورمان إتزكووتز: ص 46؛ ويعتبر التمار عطية قابلة للإلغاء وليست ملكاً للجنـد، ولكن كان لأبناء المتمتعين بالتمار الاستمرار بالتمار في أغلب الأحيان.

للتفصيل أنظر المرجع السابق.

21 - هناك الكثير مما كتب في هذا الموضوع، أنظر مثلاً قصة الأرض في سورية، منبر الشريق، سلسلة الثقافة الشعبية، 5، دمشق، 1961: ص 47 - 58 .

22 - دمشق بين عصر المبالك والعثمانيين: ص 235 - 236؛ الملكية العقارية في العراق مع مقارنة بالقانون المدني العربي المصري والسوري، حامد مصطفى، جزءان، المطبعة العالمية، القاهرة، 1966: ج 2 ص 6 .

23 - صدرت في عام 1839 التنظيمات الخيرية وذلك لحماية المزارعين من فداحة الضرائب. وفي عام 1840 صدر قانون يفرض الضريبة بنسبة 10% من محصول الأرض. باختصار، كانت القوانين تتذبذب بين نظام التلزيم ونظام الأمانة (وهو نظام تجبي بواسطته الحكومة الضريبة مباشرة من المزارع عن طريق التخمين والوزن) لزيادة دخل الدولة. لذلك تذبذبت القوانين. منبر الشريف: ص 48 - 52 .

24 - المادة الثالثة من قانون الأراضي العثماني هو الذي لغى دور المحصل والملتزم ونظام التمار؛ زيادة: ص 8 - 10 .

25 - إستنتاج قريشي: الفصل الثامن ص 12؛ أنظر أيضاً زيادة: ص 10 .

26 - أنظر قريشي: الفصل الثامن ص 1 - 3؛ يقول العبادي في الأراضي الأميرية: «وقرر الفقهاء أنه يجوز للإمام أن يدفع هذه الأراضي للزراع بإحدى طريقتين: اما بإقامتهم مقام الملاك في الزراعة وإعطاء الخراج، وإما بإجارتها لهم بقدر الخراج ...»، ج 1 ص 339؛ أنظر أيضاً مصطفى أحمد الزرقاء: ج 3 ص 154 - 155 .

27 - مصطفى أحمد الزرقاء: ج 3 ص 155؛ المزارعة والمساقاة في الشريعة الإسلامية، مناع مرار خليفة، دار الرسالة للطباعة، بغداد، 1395: ص 57 - 59؛ العبادي: ج 1 ص 336 - 342؛ زيادة: ص 10 .

28 - أول من قتن هذه الأراضي السلطان سليمان القانوني وقد سميت هذه الأراضي «أميري» وذلك لأن الأمر يعود فيها شرعاً للسلطان، وكانت أحكامها مشتتة كما يقول مصطفى الزرقاء. وكان قانون الأراضي الأميرية هو أول قانون في الدولة العثمانية. المدخل الفقهي العام: ج 3 ص 154 .

29 - المواد 3، 12، 25، 29، 31، 32، 33، 36، 37، 38، 116 و 120؛ قريشي: الفصل الثامن ص 5؛ أنظر أيضاً الزرقاء: ج 3 ص 156 .

30 - القوانين هي قانون التصرف بالأموال غير المنقولة بتاريخ 5 جمادى الأولى 1331 وقانون تقسيم الأموال غير المنقولة بتاريخ 14 محرم 1332 . ويكمل الدكتور العبادي فيقول: «باعتبار أن هذا الإرث كان منحة من الإمام للمتصرفين، فله الحق أن يضع قواعد توزيعه كما يشاء، تماماً كحق الواقف في وضع قواعد توزيع غلة وقفه كما يشاء، فتساوت في هذا النظام، مثلاً، أنصبـة الذكور والإناث ...»، العبادي: ج 1 ص 340؛ الزرقاء: ج 3 ص 159؛ المادة 5 .

31 - الزرقاء: ج 3 ص 156 .

32 - أنظر مثلاً العبادي: ج 1 ص 338 .

33 - حامد مصطفى: ص 7 .

34 - الأراضي المملوكة هي الأراضي التي يمتلكها أصحابها رقبة ومنفعة. فهي الأراضي الداخلة في الملكية الفردية بسبب من أسباب الملكية، ولأصحابها التمتع بكل مزايا الملكية مثل وقف الأرض وهبتها؛ الزرقاء: ج 3 ص 151؛ العبادي: ج 1 ص 337؛ أنظر أيضاً المواد 125 و 1192 من المجلة.

35 - أنظر المادة الثانية من قانون الأراضي العثماني لعام 1858م. يقول العبادي: «ثم بينت هذه المادة أن هذه الأراضي تصبح لبيت المال بموت أصحابها عن غير وارث وتكتسب حكم الأراضي الأميرية، سواء كانت عشرية أم خراجية»، ج 1 ص 337؛ ويقول مصطفى الزرقاء: «وأراضي الحوز: هي المملوكة التي عجز أصحابها عن زراعتها وأداء ضريبتها الخراجية الآتي بيانها، فتركوها للدولة لتكون منافعها جبراً لضريبتها (قانون العدل والإنصاف لقدري باشا، المادة 51)»، ج 3 ص 152؛ أما الأراضي العشرية فلا تدخل في هذا النوع، وذلك لأن العشر يتعلق بالنتاج، فهو

لا يجب على الأرض إذا لم تزرع. أما إذا لم يكن هناك وارث فتؤول ملكيتها للدولة. أنظر حواشي العبادي: ج 1 ص 337 .

36 - وهنا مسألة: فقد يقول قائل بأن الأرض إذا تركت من غير إستغلال قد تبور وعليه فمن الأفضل إعطائها لغير المالك كما فعلت الدولة العثمانية. أقول بأن هذا على المدى البعيد مضر بالبيئة، بالإضافة إلى أنه مخالف للشرع. فكما رأينا في الفصل الثاني تحت «الإهمال» و «تضاد المهجودات» بأن رأي الإمام مالك هو أن الأرض المحياة تعود مواتاً بإهمالها، وهذا معناه أن فرِقاَ أخرى ستحيي الأرض وتضعه في الإذعاني المتحد مرة أخرى. وهذا أفضل للبيئة مما يرمي إليه قانون الأراضي العثماني. وأما رأي الجمهور (وهو أن الأرض تبقى ملكاً لمن أحيوها حتى وإن أهملوها) فسيؤدي إما إلى تأجير الأرض المهملة بالمزارعة أو المغارسة لأخرين، وإما إلى تركها لفترة زمنية طويلة وتحلّي أصحابها عنها ومن ثم إحيائها عن طريق الآخرين، في الحالة الثانية، وهي إحياء الأرض المهملة، فستعود الأرض للإذعاني المتحد. أما في الحالة الأولى وهي المغارسة، وبرغم أن الأرض وضعت في الإذعاني الحيازي إلا أنها أفضل من إتباع القوانين العثمانية، فهناك فرق كبير بين حال الأرض في المغارسة أو المخابرة وحالتها بإتباع القوانين العثمانية، وذلك لأن الفريق المسيطر صغير في الحجم، فهو فلاح آخر. أما بإتباع القوانين العثمانية فإن الفريق المسيطر هو الدولة أو من تختاره. وتكون الدولة هي الوسيط هذا إذا لم تسيطر. أي أن حجم الفريق المسيطر قد تغير من فرد إلى دولة وأفراد، وهذا سيؤثر على حال العنصر سلباً كما سنرى في الفصل الثامن والذي يركز على شرح تأثير حجم الفريق على حال العنصر. 37 - تقول المادة 1270 من المجلة: «الأراضي الموات هي الأراضي التي ليست ملكاً لأحد، ولا هي مرعى ولا محتطباً لقصبة أو قرية، وهي بعيدة عن أقصى العمران؛ يعني أن جهير الصوت لو صاح من أقصى الدور التي في طرف تلك القصبة أو القرية لا يسمع منها صوته».

38 - تقول المادة 1272 من المجلة: «إذا أحيى شخص أرضاً من الأراضي الموات بالإذن السلطاني صار مالكاً لها، وإذا أذن السلطان أو وليه لشخص بإحياء أرض على أن لا يكون متملكاً، بل مجرد الانتفاع فذلك الشخص يتصرف بتلك الأرض كما أُذن له، لكن لا يكون مالكاً تلك الأرض».

39 - تقول المادة 1275 من المجلة: «كما أن البذر والنصب إحياء للأرض، كذلك الحرث والسقي أو شق جدول لأجل السقي إحياء»؛ وبالنسبة للإحتجار تقول المادة 1277 من المجلة: «وضع الأحجار، أو الشوك، أو أغصان الأشجار اليابسة محيطـة بجوانب الأراضي الأربعة، أو تنقية الحشيش منها، أو إحراق الشوك، أو حفر البئر ليس إحياء، ولكنه تحجير».

40 - العبادي: ج 1 ص 342 - 343؛ وفي عام 1874م صدر قانوناً يمنع أي فرد من إمتلاك عقارٍ إلا إذا كان لديه سجل بذلك أو كانت لديه رخصة من ممثل السلطان. أنظر قريشي: الفصل الثامن ص 19. وهذا مخالف للوضع في البيئـة التقليدية حيث أن الملكيات إعتمدت على الأعراف وليس الشهر العقاري.

41 - تقول المادة 1225 من المجلة: «إذا كان لأحد حق المرور في عرصة آخر فليس لصاحب العرصة أن يمنعه من المرور والعبور»؛ وتقول المادة 1229: «لدار مسيل مطر على دار الجار من القديم والى الآن، فليس للجار منعه قائلاً: لا أدعه يسيل بعد ذلك».

42 - المادة 1231 من المجلة تقول: «ليس لأحد أن يجري مسيل محله المحدث الى دار آخر». إلا أن المجلة لم تمنع استحداث حق المرور عند قسمة العقار، أنظر المادة 1145 .

43 - أنظر المواد 522 إلى 533، ومن 582 إلى 595، ومن 600 إلى 611 من المجلة.

44 - عندما تولى محمد على باشا السلطة في مصر وضع يده على الأوقاف كلها، وحاول منع الناس من إنشاء أوقاف جديدة وذلك بسؤال مفتي الحنفية بالإسكندرية بأن قال: «ما قولكم فيما إذا ورد أمر أميري بمنع إيقاف الأماكن المملوكة لأهلها، سد

لذريعة ما غلب على العامة من التوصل به لأغراض فاسدة من حرمان بعض الورثة، والماطلة بالديون في الحياة، وتعريضها للتلف بعد المات، هل يجوز ذلك، ويجب إمتثال أمره، أم كيف الحال؟ أفيدوا». وأفتى مفتي الحنفية محمود الجزائري بأن قال: «إذا ورد أمر من ولي الأمر يمنع العامة من إيقاف أملاكهم وتحييسها فيما يستقبل سداً لذريعة أغراضهم الفاسدة، كما ذكر، جاز ذلك، لأنه مما تقتضيه السياسة المرعية». ثم أصدر محمد علي أمراً بمنع الأوقاف كلها، إلا أن الناس استمروا في وقف أملاكهم؛ زكي الدين شعبان: ص 469 - 471 .

45 - ويقال بأن محمد علي دعى ملاك الأراضي من المماليك والمقربين اليهم ثم قضى عليهم وهم بغادرون الحفل. ويعلق قريشي بقوله: «وبهذه الطريقة أصبح محمد علي المالك لجميع الأراضي في البلاد»، الجزء الأول ص 11 . وفي عام 1808 طلب محمد علي من المحصلين والملتزمين أن يقدموا كشفاً بأرباحهم السنوية. إلا أن خوفهم من أن يزيد محمد علي في الضرائب دفعهم إلى تقدير أرباحهم بأقل ما يكون. وهذا دفع بمحمد علي أن يلغي النظام المعمول به في جمع الضرائب ويستبدله بنظام يعتمد على موظفي الدولة. وهذا مشابه لما حدث في الخلافة العثمانية التي حاولت إلغاء الوسطاء بين الدولة والفلاح واستبداله بنظام آخر. ولقد اعترفت الخلافة العثمانية بنظام محمد علي عام 1841م. قريشي: الجزء الأول ص 10 - 11؛ دوون: ص 23 .

46 - أي أن معظم الأراضي تحولت الي الإذعاني الحيازي حيث أن الدولة تملك رقية الأرض بينما الفلاح يسيطر ويستخدم؛ قريشي: الجزء الأول ص 11 - 12؛ دوون: ص 23 .

47 - لقد كانت معظم الأراضي في مصر خراجية واختلافها عن تلك التي في الشرق الإسلامي هو أنه لم يكن للمتصرف إفراغ حق التصرف والإستغلال أو إيجار الأرض أو رهنها. وإلى جانب تلك الأراضي كان هناك ما يسمى بأراضي الرزقة وهي التي منحها السلاطين العثمانيون بعض خاصتهم؛ في عهد الخديوي سعيد أخذت أراضي الرزقة وجعلت خراجية. ثم بعد ذلك سمح لأصحاب الأراضي أن يدفعوا مقابلاً عنها يخولهم حق التصرف بالبيع والهبة. ففي عام 1846 صدر قانون يعطي المتصرف بالأرض حق رهن الأرض، وهكذا خفت القوانين شيئاً فشيئاً؛ أنظر مثلاً زيادة: ص 5؛ قريشي: الجزء الأول ص 13؛ حامد مصطفى: ج 2 ص 43 .

48 - يعرف هذا القانون بالمقابلة، وقد أصدره الخديوي إسماعيل. وبعد ثلاث سنوات من هذا القانون أجبر من لم يدفع المقابلة أن يفعل ذلك، وبذلك تحولت معظم الأراضي إلى ملكية خاصة. وفي عام 1880م اعتبرت جميع الأراضي الخراجية أراض خاصة حتى إذ لم يتمكن أصحابها من دفع ما تبقى عليهم. وبعد إحدى عشرة سنة، أي في عام 1891، صدر قانون يمنح الذين لم يتمكنوا من سداد ما عليهم حق تملك الأرض، وبهذا كان الفرق الوحيد بين الأراضي الخراجية والمملوكة هو أن هذه الأراضي لا يمكن وقفها إلا بإذن الدولة. وحتى هذا الفرق تم إلغاؤه بقانون عام 1896، وبذلك تساوت الأراضي الخراجية بالأراضي المملوكة؛ زيادة: ص 6؛ قريشي: الجزء الأول ص 17 . يقول العبادي في هذا: «وأما في مصر فقد بدأ حال الأراضي الأميرية فيها يتغير من زمن محمد علي بصدور القوانين المختلفة من سنة 1813م، حتى انتهى إلى إعتبرها ملكاً للمتصرفين فيها. وكان الإعتماد في ذلك على أن مذهب أبي حنيفة، في الأصل، يعتبر هذه الأراضي ملكاً لأصحابها .. ثم إن من حق السلطان أن يتصرف في الأراضي التابعة لبيت المال، بما يرى أنه المصلحة. وقد اعتبر أن تملك هذه الأراضي للمتصرفين فيها سيقضي على ما كان يعم الأراضي من فوضى ومشكلات، ويدفع ملاكها إلى العمل على اعمارها، مما سيكون له أكبر الأثر من النواحي الاقتصادية»، ج 1 ص 344 - 345 .

49 - نشر قانون الإصلاح الزراعي (القانون رقم 178) في الوقائع المصرية في العدد 130 مكرر الصادر في 9 سبتمبر 1952 . الإحصائيات من بيان وزير الدولة للإصلاح الزراعي أمام مجلس الأمة في 5 أغسطس 1957؛ حق الملكية، عبد المنعم فرج الصده، مطبعة مصطفى الحلبي، مصر، 1964: ص 17 - 18؛ تشريعات وأنظمة

الإصلاح الزراعي، الجمهورية العربية المتحدة، القاهرة، 1966: ص 3 .

50 - إسم هذا الجهاز الحكومي هو Land Records and Settlement . كان نظام الأراضي في بنجلادش تقليدياً حتى عام 1757 وهي السنة التي دخلت اليها النظم الأوربية لحقوق الأرض land tenure systems of private property ownership وطبقت فيها. يقول جونار ميردال منتقداً دخول هذه الأنظمة: بأن الذي حدث مع دخولها هو تحطم الترابط الاجتماعي في القرية؛ حيث أن هذا الترابط كان مصحوباً بحقوق وإلتزامات واضحة بين أفراد القرية سابقاً. ولكن الذي حدث، مع دخول الأنظمة الأوربية، هو أن مالك الأرض الزراعية land lord (أو الاقطاعي) أعطى الفرصة لزيادة الضريبة على العاملين في الأرض كما أراد حتى يسدد جزء من ذلك للدولة. بالإضافة إلى ذلك، فقد أسقط عن مالك الأرض كل الإلتزامات التي كان يقوم بها سابقاً في مقاطعته أو أرضه أو قريته من متطلبات عامة، مثل صيانة الطرق؛ أو متطلبات أمنية، مثل تقديم المساعدات لمن يعملون في أرضه من علاج أو تعليم، لأن الدولة تكفلت بذلك. وبذلك فقد تحول دور المالك من شخص ذو مسؤوليات تجاه مجتمعه الى مجرد مالك مطلق لا هم له إلا جمع المال ودفع الضريبة: Gunnar Myrdal, Asian Drama, New York, Pantheon. ص 1035 .

51 - المادة 2 من القانون 127؛ عبد المنعم الصده: ص 43 - 48؛ تشريعات وأنظمة الإصلاح الزراعي: ص 3؛ الفدان = 4201 متراً مربعاً.

52 - القانون رقم 50 والمنشور في الجريدة الرسمية، العدد 33 مكرر في 18 أغسطس 1969؛ أنظر قوانين تنظيم الملكية العقارية، محمد سيد عبد التواب، جزءان، عالم الكتب، القاهرة، 1958: ص 67 .

53 - يقال بأن قانون الإصلاح الزراعي لعام 1952 لم يكن السبب في هبوط ثمن الأطنان وإنما يرجع ذلك لهبوط سعر القطن، إلا أن المذكرة الإيضاحية للقانون 452 لعام 1953 أقرت أنه ترتب على صدور قانون الإصلاح الزراعي انخفاض أثمان الأراضي الزراعية؛ الصده: ص 60 .

54 - يقول عبد المنعم الصده معلقاً على هذه الأنظمة: «ومقتضى هذا أنه في سنة 1970 يصبح الحد الأقصى لما يجوز أن تمتلكه الأسرة، أي للشخص وزوجه وأولاده القصر، مائة فدان، وهو ذات الحد الأقصى لما يجوز للشخص الواحد أن يمتلكه. ومن ثم يجدر بالأسرة التي تمتلك ما يزيد على هذا القدر أن تبيع الأراضي الزائدة خلال السنوات القادمة حتى سنة 1970، ولها أن تبيع الى من تشاء دون قيد»؛ كما أن الميثاق الوطني يقول في هذا الخصوص: «... على أن تقوم الأسر التي تنطبق عليها حكمة القانون وروحه، ببيع الأراضي الزائدة عن هذا الحد بثمن نقدي إلى الجمعيات التعاونية للإصلاح الزراعي أو للغير». الصده: ص 48 .

55 - نصت المادة 1/3 من قانون الإصلاح الزراعي لعام 1952 على ما يأتي: «تستولي الحكومة في خلال الخمس سنوات التالية لتاريخ العمل بهذا القانون على ملكية ما يجاوز مائتي الفدان التي يستيقها المالك لنفسه على ألا يقل المستولى عليه كل سنة عن خمس مجموع الأراضي الواجب الإستيلاء عليها»؛ الصده: ص 51 . كما نصت المادة 3 من القانون رقم 127 لسنة 1961 وهو القانون الذي حدد أقصى ما يمتلكه الفرد بمئة فدان على ما يأتي: «تستولي الحكومة على ملكية ما يجاوز الحد الأقصى الذي يستيقه المالك طبقاً للمواد السابقة - ومع مراعاة أحكام المادتين السابقتين لا يعتد في تطبيق أحكام هذا القانون بتصرفات المالك ما لم تكن ثابتة التاريخ قبل العمل به».

56 - في كتاب حق الملكية مثلاً: «والأصل في تقدير ما لدى المالك لإجراء حكم الإستيلاء عليه هو بما يملكه وقت نفاذ القانون. ولذلك فإن الشارع لم يعتد في هذا التقدير بما يحدث بعد نفاذ القانون من تجزئة بسبب الميراث والوصية للأرض التي يملكها شخص واحد قبل إجراء حكم الإستيلاء. فقد نصت المادة 3/3 من القانون (رقم 178 لعام 1952) على أنه لا يعتد «بما قد يحدث منذ العمل بهذا القانون من تجزئة بسبب الميراث أو الوصية للأراضي الزراعية المملوكة لشخص واحد،

وتستولي الحكومة في هذه الحالة على ملكية ما يجاوز مائتي الفدان من هذه الأراضي في مواجهة الورثة والموصى لهم» «...»؛ ص 51 . ثم عدل القانون عدة مرات، ومنها التعديل بالقانون رقم 132 سنة 1961 للقانون رقم 127 لنفس السنة والتي أباحت فيها الدولة للمالك التصرف في القدر الزائد خلال سنة من تملكه على أن يتم ذلك لصغار الزراع الذين يصدر بتعريفهم وشروط التصرف إليهم قرار من الهيئة العامة للإصلاح الزراعي. وبهذا لم يعد للمالك حق التصرف إلى من يشاء كما كان الوضع من قبل.

57 - المادة 7 من القانون رقم 50؛ من هذه المعلومات مثلاً بيان بما يملكه المالك وكل فرد من أسرته في جميع أنحاء الجمهورية قبل وقوع السبب الذي ترتبت عليه الزيادة، وبيان بالسبب الذي ترتبت عليه الزيادة، وتحديد المساحة الزائدة وما إلى ذلك من متطلبات. ثم على المسؤول قانوناً عن الأسرة أن يرفع إلى الهيئة العامة للإصلاح الزراعي الإقرار خلال خمسة عشر يوماً؛ أنظر المواد 8، 9، 10 من اللائحة التنفيذية بالقرار رقم 121/م لسنة 1969 .

58 - يقول عبد المنعم فرج الصده: «وأخيراً رأى الشارع أن يضع قانوناً يجمع فيه شتات التشريعات الخاصة بالري والصرف ويتدارك فيه ما أظهره العمل من نقص في التشريعات السابقة، فأصدر القانون رقم 68 لسنة 1953 في شأن الري والصرف. وقد ألغى هذا القانون التشريعات السابقة المتعلقة بالري والصرف، وأجهها لائحة الترع والجسور التي تضمنها الأمر العالمي الصادر في 22 فبراير سنة 1894 . وقد عدل هذا القانون بعد ذلك ثلاث مرات: الأولى بمقتضى القانون رقم 29 لسنة 1956، حيث شمل التعديل الكثير من المواد كما أضيفت مواد جديدة، وذلك لعلاج المشاكل والصعوبات التي أسفر عنها التطبيق العملي. والثانية بمقتضى القانون رقم 385 لسنة 1956، حيث اقتصر التعديل على النص الذي يحدد الجهة المختصة بالفصل في الجرائم المنصوص عليها في القانون المذكور. والثالثة بمقتضى القانون رقم 116 لسنة 1959 «...»؛ ص 98 . من الأمثلة المدروسة في دور الأعراف في حل مسائل الري والصرف أنظر ص 27 - 57 من مقالة عبد الله حمودي Abdellah Hammoudi, Substance and Relation: Water Rights and Water Distribution in the Dr'a Valley, in Property, Social Structure, and Law in the Modern Middle East, edited by Ann Elizabeth Mayer, State U. of New York Press: 1985 ، أنظر أيضاً مقالة حبيب عطية Habib Attia في نفس الكتاب ص 85 - 106 .

59 - للقانون رقم 100 لسنة 1964 أنظر الجريدة الرسمية العدد 68 في 23 مارس سنة 1964. والمثال الثاني نشر بالوقائع المصرية، العدد 32 الصادر في 25 إبريل سنة 1963 .

60 - ولقد تم افتتاح هذا المركز يوم 14 إبريل 1990 .

61 - أنظر مثلا المواد 3 و 4 من القانون رقم 50 لعام 1969، وكذلك اللائحة التنفيذية بالقرار رقم 121/م لسنة 1969 والمنشور في الوقائع المصرية في العدد 233 لسنة 1969؛ كما نصت المادة 6 على أن يقدم مع الإقرار ثلاث نسخ أصلية متطابقة مضافاً إليها نسخ إضافية بعدد المحافظات الكائنة بها جميع الأراضي.

62 - المادة 13 من اللائحة التنفيذية رقم 121/م لسنة 1969 .

63 - المادة 15 من القانون 50؛ الفقرة 12 من قواعد عامة أساسية من اللائحة التنظيمية رقم 121 .

64 - كما يجوز للدولة بعد عشر سنوات أن تستهلك هذه السندات كلياً أو جزئياً بالقيمة الإسمية؛ المادة 5 من القانون 127 لعام 1961؛ الصده: ص 55 - 57. كذلك أنظر المادة 9 من القانون رقم 50 لعام 1969؛ محمد سعيد عبد التواب: ص 71 . أما إذا كانت الأرض مربوطة بضريبة عقارية لبوارها، أو كانت مربوطة بضريبة عقارية لا تتجاوز فئتها جنبهاً واحداً، فيتم تقدير ثمنها بمعرفة اللجنة العليا لتقدير الأثمان. وهذا فتح باباً جديداً للرشوة من خلال هذه اللجنة.

65 - من تقرير اللجنة المشتركة لمجلس الشعب عن مشروع القانون رقم 116 لسنة

1983؛ التجريف والتبوير والبناء في الأرض الزراعية، محمد عزمي البكري، دار الثقافة للطباعة والنشر، القاهرة، 1987: ص 16 .

66 - المادة 12 من قانون الإصلاح الزراعي. يشترط فيمن توزع عليه الأرض أن يكون مصرياً بالغا سن الرشد ولم يصدر ضده حكم في جريمة مخلة بالشرف، وأن تكون حرفته الزراعة، وأن يقل ما يملكه من الأرض الزراعية عن خمسة أقدنة؛ أنظر الصده: ص 61؛ إلا هناك استثناءً لخرجي المعاهد الزراعية بأن لا يزيد ما يأخذه عن عشرين فداناً من الحدائق. ثم في عام 1963 عدل هذا القانون وقضى بأن تتولى الهيئة العامة للإصلاح الزراعي إدارة واستغلال الأراضي المستولى عليها المخصصة للحدائق (القانون رقم 82، ونشر بالجريدة الرسمية في العدد 180 في 12/8/1963). كما أن هناك استثناءات للشركات والجمعيات والشركات الصناعية والجمعيات الزراعية العلمية والجمعيات الخيرية وما إلى ذلك؛ المادة 2 من قانون الإصلاح الزراعي بند 1 المعدل بالقانون 84 لعام 1957 .

67 - مادة 28، 29، 30، 31، 32 من اللائحة التنفيذية بالقرار رقم 121/م لسنة 1969 .

68 - المادة 35، 36، 37 من اللائحة التنفيذية بالقرار رقم 121/م لسنة 1969 .

69 - المادة 13مكرر من المرسوم بقانون 178، وكذلك المادة 13 من قانون الأراضي رقم 50 لعام 1969 .

70 - المواد 4 و 5 من القانون 50 لسنة 1969؛ محمد سعيد عبد التواب: ص 69؛ ومن الأمثلة أيضاً: الأسرة المكونة من الأرملة وأولادها القصر من زوج متوفى، إذا كانت الأرملة غير متزوجة من زوج آخر في يوم 1969/7/23 تعتبر أسرة مستقلة؛ أنظر المادة 1 من قواعد عامة أساسية في اللائحة التنفيذية بالقرار رقم 121/م.

71 - المواد 16، 17، 18، من القانون 50؛ محمد سيد عبد التواب: ص 73 - 74 .

72 - قانون رقم 186؛ أما نظام الملكية العقارية فهو القانون ذا الرقم 3339؛ أنظر قوانين الشهر العقاري في الدول العربية، القاهرة، 1972: ص 239؛ الزرقاء: ج 3 ص 157 .

73 - أنظر الزرقاء: ج 3 ص 158؛ العبادي: ج 1 ص 343 .

74 - أنظر مثلاً التحويل الاشتراكي الزراعي في سورية، أحمد محمد الزعبي، سورية، تاريخ النشر غير معروف إلا أن المؤلف هو نقيب المهندسين الزراعيين والمدير العام لمؤسسة الإصلاح الزراعي في سورية. حيث يشيد في كتابه بما يقوم به حزب البعث السوري فيقول في ص 72: «أبها الرفاق: لكي تتغلب على كافة هذه الصعوبات يجب أن نؤمن بأن الفلاحين معنا، وأن لديهم الإرادة والرغبة للمضي والتقدم المرحلي على طريقة الاشتراكية تحت لواء الحزب، وأن نؤمن بقدرة هذا الحزب وكفاءته على قيادة الفلاحين نحو أهدافهم ... إن تجربة الاتحاد السوفياتي التاريخية العظيمة في بناء الاشتراكية خير حافز يشجع جماهير شعبنا ويمدهم بالثقة الصادقة لاستكمال بناء الاشتراكية في الصين ...»؛ أنظر أيضاً ص 41، 91، 95، 122 .

75 - مناع مرار خليفة: ص 58؛ حامد مصطفى: ج 1 ص 10 .

76 - الملكية العقارية في العراق: ج 2 ص 13 - 17؛ إن الرقم الذي وضعته في النص هو (9407431) وقد يكون (94007431)، فهو غير واضح في الأصل، ولكن سياق النص من الانتقاد يشير إلى الرقم الأقل بخانة والذي وضعته في النص. ويكمل حامد مصطفى: «... ولم تكن حالة التصرف الواقعة مما يتفق مع الشروط المنصوص عليها في القانون، ولم تكن لدى السلطات الحكومية معلومات وافية أو صحيحة عن حالة الأرض بوجه عام».

77 - مجموعة القوانين الأردنية: ج 2 ص 234 - 239؛ منقول من العبادي: ج 1 ص 343 .

78 - ويقول الدكتور السنهوري بأنه رجع الى أكثر من عشرين قانوناً مدينياً في كل من أوروبا وأفريقيا وآسيا، وكذلك القوانين المعمول بها في مصرآنذاك والشيبعة

لوضع القانون المدني المصري؛ زيادة: ص 14 .

79 - مصطفى الزرقاء: ج 1 ص 4 - 6 .

80 - الحقوق العينية الأصلية، البدراوي، القاهرة، الطبعة الثالثة، 1968: ص 13

- 15؛ القانون المدني وفقاً لأحدث التعديلات، أنور العمروسي، مكتبة سيد عبد الله وهبه، القاهرة، 1988: ص 143؛ والنصوص المقابلة للمادة 802 من القانون المدني المصري هي المادة 768 من السوري، والمادة 118 من الليبي، والمادة 1048 من العراقي وتنص على أن «الملك التام من شأنه أن يتصرف به المالك تصرفاً مطلقاً فيها بملكه، عينا ومنفعة وإستغلالاً، فينتفع بالعين المملوكة وبغلتها وثمارها ونتاجها، ويتصرف في عينها بجميع التصرفات الجائزة»؛ والمادة 11 من قانون الملكية العقارية اللبناني ينص على أن الملكية «هي حق إستعمال عقار ما، والتمتع والتصرف به ضمن حدود القانون والقرارات والأنظمة»؛ أنظر الملكية العقارية في العراق: ج 1 ص 46؛ التعليق على نصوص القانون المدني، أنور طلبه، جزءان، دار المطبوعات الجامعية، الاسكندرية، 1983: ج 2 ص 272؛ العبادي: ج 1 ص 152؛ مناع مرار خليفة: ص 64 .

81 - المادة 86 من القانون المدني السوري الصادر عام 1949؛ أنظر الزرقاء: ج 3 ص 158؛ العبادي: ج 1 ص 344؛ زيادة: ص 16 .

82 - القسم الخامس من المادة 86 للقانون المدني السوري. وتعريف الموات في هذه المادة يشير إلى أن الفرق الوحيد بين الأراضي الموات والأراضي الأميرية هو أن الأراضي الموات لم تستغل بعد. يقول الزرقاء في هذه الأراضي: «وهذه الموات يجوز لمن يشغلها قبل غيره أن يستحصل بإذن من الحكومة على حق أفضلية له فيها، أي حق رجحان وأولوية في التصرف فيها وفقاً للشرائط المعنية في أنظمة أملاك الدولة»، ج 3 ص 158 - 159؛ العبادي: ج 1 ص 344 . كما أن المادة 832 من القانون المدني السوري تنص على أن الأراضي غير المزروعة وبلا مالك تعتبر ملكاً للدولة وأن ملكية هذه الأراضي لا تتم إلا بموافقة الدولة على ذلك؛ الملكية في قوانين البلاد العربية، عبد المنعم فرج الصده، معهد الدراسات العربية العالية، 5 أجزاء، 1966: ج 1 ص 13 - 14 .

83 - قسم قانون التسوية المعدل رقم 29 لعام 1938 في المادة 5 للأراضي في العراق إلى أربعة أقسام. وهي الأراضي المملوكة والموقوفة والمتروكة والأميرية. ويقول مناع خليفة مستنتجاً: «ومن هنا يلاحظ أن قانون التسوية قد ألغى الأراضي الموات، وهذا بالنسبة للمناطق التي تعلن تسويتها، وأعتبرها من الأراضي الأميرية الصرفة إعتباراً من تاريخ الإعلان عن تسويتها حسب الفقرة 6 من المادة 6 من قانون التسوية السالف الذكر»، ص 59؛ أنظر أيضاً حامد مصطفى: ج 2 ص 14 - 15 .

84 - القانون المدني المصري، المادة 874، القانون المدني، أنور العمروسي: ص 156؛

والعقارات التي تملكها الدولة ثلاثة أنواع: الأول ويشمل العقارات التي تعتبر من الأموال العامة وهي التي لا يجوز التصرف فيها أو تملكها بالتقادم (المادة 2/87)؛

والثاني يشمل العقارات التي تعتبر من الأموال الخاصة المملوكة للدولة وهي التي تدخل في زمام المدن والقرى، وتباشر الدولة عليها سلطات المالك، وهذه يجوز التصرف فيها ولكن لا يجوز تملكها بالتقادم (المادة 790 من القانون المدني)، والثالث ويشمل الأراضي غير المزروعة وغير المملوكة لأحد، فهذه تعتبر ملكاً للدولة ويجوز التصرف فيها كما يجوز تملكها بالتقادم؛ حق الملكية للصده: ص 355 - 356 .

85 - من أهم هذه القوانين واللوائح الأمر العالي الصادر عام 1884، حيث إن على الفرد أن يقدم طلباً يوافق عليه مجلس الوزراء ثم تعطى له حجة مشتملة على الشروط التي رخص له بموجبها. ثم عدل ذلك عام 1940، وكذلك عام 1945 . أما الأراضي الصحراوية، أي هي الأراضي خارج زمام القرى والمدن، فيكون الترخيص لها وفقاً للقانون 124 لسنة 1958، والذي حظر أي فرد من أن يمتلك أرضاً خارج الزمام إلا إذا ورثتها؛ ولكن لوزير الحربية أن يحدد بقرار منه مناطق معينة لا يشملها هذا الحظر، ويجوز لوزير الحربية أن يرخص بالتملك بعد أخذ رأي لجنة معينة؛

كما أن له الحق في رفض الترخيص دون إبداء الأسباب، ويكون قراره نهائياً وغير قابل للطعن فيه أمام أية جهة (المادة 2 من القانون 124 لسنة 1958).

86 - الفقرة 2 و 3 من المادة 874 من القانون المدني المصري، العمروسي: ص 156 .
ويعلق الصده على عدم فاعلية هذا الاشرطاف فيقول: «... وتحسب مدة الخمس سنوات من وقت التعمير، لا من وقت وضع اليد، لأن التعمير هو الوقت الذي يتم فيه التملك. فنحن إذا بصدد تقادم مسقط لا مكسب. ويجب في هذه الخمس سنوات أن تكون متتالية، فلا يكفي أن تكون متقطعة، كما يجب أن تقع في بحر الخمس عشر سنة التالية للتملك، وهذا وذاك من شأنها أن يجعللا فرص السقوط نادرة، إذ يكفي لمنع هذا السقوط أن يستعمل الشخص الأرض مدة وجيزة في كل خمس سنوات...»، حق الملكية: ص 361 - 362 .

87 - الذي حدث عام 1958 كان بناءً على القانون 124؛ للتفصيل أنظر الملكية الخاصة في القانون المصري، أحمد سلامة، مطبعة النهضة العربية، 1968: ص 90؛ البدراوي: ص 444 - 455 .
أما بالنسبة لما حدث عام 1961 فقد كان بناءً على القانون 127؛ شرح قانون الإصلاح الزراعي، أنور العمروسي، القاهرة، 1963 (وسأمرز لها بشرح قانون الإصلاح الزراعي حتى لا تتخلط بكتاب القانون المدني لنفس المؤلف): ص 19 .

88 - القانون رقم 100 لعام 1964 لغى المادة 874 من القانون المدني الذي أباح للأفراد الإحياء؛ البدراوي: ص 452 - 453 .

89 - أنظر مثلاً القانون 100 لسنة 1964 والمنشور في الجريدة الرسمية في العدد 68 الصادر 23 مارس 1964، والتي عدلت بصدور القانون 143 لعام 1981 بإقتصار الأحكام على الأراضي البور دون الصحراوية؛ محمد سيد عبد التواب: ج 2 ص 112 - 115 .

90 - أنظر مثلاً اللائحة التنفيذية للقانون رقم 100 لسنة 1964 حيث أن المادة 1 تحدد ما يمكن تأجره بخمسة أقدنة للشخص الواحد وله شروط مثل أن لا يزيد ما يملكه من أراض زراعية عن عشرة أقدنة، وأن الاستثناء من هذا بيد رئيس مجلس إدارة الهئية العامة للإصلاح الزراعي. كما أن هناك أولويات للتأجير كأن يكون المستأجر من أسر أفراد القوات المسلحة المستشهدين، أو لمن نزعت ملكيتهم الخاصة من الأراضي الزراعية وهكذا. وترفع طلبات التأجير هذه بعد أن تعلن الإدارة العامة لأملاك الدولة الخاصة بطريق المصققات في م qar مجالس المدن والقرى ومراكز ونقط الشرطة ومقار الاتحاد الاشتراكي. ثم تقوم لجنة مكونة من خمسة أفراد يمثلون جهات مختلفة كعمدة القرية وعضو من لجنة الاتحاد الاشتراكي للتقرير في ذلك. وهناك لجان أخرى لتقدير القيمة الإيجارية ولجنة عليا لتقدير أثمان الأراضي وهكذا من مواد لا تنتهي؛ محمد سيد عبد التواب: ص 129 - 183 .

91 - فالمادة 1080 من القانون المدني الأردني تنص بأن ملكية الأراضي الموات لا تتم إلا بتخصيص من الدولة. وفي بلاد الحرمين كأبي دولة إسلامية أخرى أشعرت جميع الدوائر الحكومية كالبلديات والمحاكم ووزارة الزراعة بأن لا تعترف تلك الدوائر بالإحياء إذا لم يكن بموافقة الدولة. أنظر مثلاً تعليمات وأنظمة التصرف في الأراضي، صالح المالك، في مجلة البلديات، وزارة الشؤون البلدية والقروية، بلاد الحرمين، يوليو 1985: ص 79 - 93؛ الإحياء بين الشريعة والقانون، إبراهيم البليهي، مجلة البلديات، أغسطس 1987: ص 94 - 102؛ كذلك نظام الطرق والمباني، مطبعة الحكومة، مكة، 1392 .

92 - أنظر مثلاً المادة 833 من القانون المدني السوري؛ فالتصريح لا يعطي الفرد إلا حق سبق الغير في إستغلال الأرض، وللدولة الحق في إلغاء هذا التصريح. فإذا أحیی من بيده التصريح الأرض بزراعتها أو البناء عليها خلال ثلاث سنوات ودون الإخلال بالأنظمة والقوانين فله حق التصرف. أما إذا ترك استغلال الأرض لثلاث سنوات متتالية فإنه سيفقد حق التصرف؛ المادة 834 من القانون المدني السوري.

93 - أنظر الحقوق العينية، مأمون الكزبري، دمشق، 1959: ص 39. وقد يقول

قائل: ولكن هناك أفراد يسيؤون إستخدام الأراضي الموات لحزن المخدرات مثلاً، فلماذا لا تسيطر القوانين عليهم؟ أقول بأن أولئك لن تتمكن القوانين من السيطرة عليهم لمقدرتهم على التحايل على تلك القوانين وعمل ما يريدونه من خلالها. حتى وإن كان، فإن نسبة حدوث هذه الأمور ضئيلة جداً بحيث أن ضرر تقييدها أشد بكثير من ضرر تقييد أيدي أولئك المستصلحين (المظلومين). فهم المحتاجون الذين يشكلون الغالبية العظمى والذين يؤثرون في تقدم الأمم أو تأخيرها.

94 - دفع هذا الاختلاف في التسمية بين الدول العربية بمعهد البحوث والدراسات العربية بالإتفاق مع المنظمة العربية للتربية والثقافة والعلوم التابعة لجامعة الدول العربية إلى تنظيم حلقة علمية لدراسة هذا الموضوع؛ وكانت التوصية بتوحيد هذه المصطلحات في الدول العربية. وأختير تعبير «الشهر العقاري». أنظر توحيد مصطلحات الشهر العقاري، معهد البحوث والدراسات العربية، 1977؛ ولفكرة تاريخية موجزة عن نشوء التسجيل العقاري أنظر التعرضات أثناء التحفيظ العقاري في التشريع المغربي، محمد خيري، دار الثقافة، الدار البيضاء، 1983: ص 12 - 29 .

95 - بُدئ في تسجيل العقارات رسمياً في كل من سورية ولبنان عام 1926، وفي المغرب عام 1913، وفي مصر مر التسجيل بعدة مراحل كالقوانين الصادرة سنة 1923 و 1946 وتم تعديل هذه القوانين بقرارات لاحقة في كل من عام 1962، 1964، 1968، الخ. أنظر الشهر العقاري في مصر والمغرب، علي حسين نجيدة، دار النهضة العربية، القاهرة، 1986: ص 57 .
لجميع هذه القوانين أنظر المرشد في إجراءات الشهر العقاري، كمال الوزان، الناشر غير موضع، 1989؛ المرجع العلمي في الشهر العقاري، عزت عبد القادر، دار الثقافة للطباعة والنشر، القاهرة، 1989 .
96 - قام بهذا التحقيق علاء عبد الكريم وخالد حمزة، مجلة أخر ساعة، العدد 2895، 18 ابريل 1990، الموافق 22 رمضان 1410هـ: ص 18 - 19 . إن الاستشهاد بتحقيقات المجالات أمر غير مقبول علمياً. ولكنني أخذت به لوضوح الصورة لأي زائر لمصر ولأن التحقيق كان شاملاً لأكثر الحقائق التي احتجت إليها.

97 - إن ما حدث في الدول العربية مشابه لما حصل في الدولة العثمانية، فكما لاحظنا في الخلافة العثمانية فإن القوانين تراخت مع الزمن من الشدة إلى إعطاء المتصرف حرية أكبر. وهو أيضاً مشابه لما حدث في عهد محمد علي في مصر. فقد صدرت قوانين مختلفة من سنة 1813 حتى انتهى الأمر إلى إعتبار الأراضي الأميرية ملكاً للمتصرفين في عهد محمد علي. وكان الاعتباد على هذا العمل هو أن المذهب الحنفي الذي يعتبر هذه الأراضي في الأصل ملكاً لأصحابها؛ بالإضافة إلى أن هذا التملك، كما يقول العبادي، سيدفع ملاكها إلى العمل على إعمارها ويقضي على ما كان يعم تلك الأراضي من فوضى ومشكلات (العبادي: ج 1 ص 345). إلا أن معظم القوانين الحديثة لم تعرّف حق التصرف. ففي مصر، لم يعرف القانون المدني حق التصرف، ولكن حدد وجوه التصرف التي يجوز لصاحب حق التصرف ممارستها مثل الزراعة والسكني (العبادي: ج 1 ص 344). وفي سورية، خولت المادتان 15 و 16 من القانون رقم 3339 لعام 1930 صاحب حق التصرف أن يتصرف بالأرض بملء حريته، وأن يبيي فيها ما يشاء، ويحفر إلى العمق الذي يشاء، وأن يستخرج منها مواد البناء دون غيرها من سائر المنتوجات كالمعادن والفحم الحجري، وذلك ضمن الحدود والقيود التي توجيها القوانين والأنظمة. كما سوغت المادة 17 للمتصرف كل تصرفات الانتقال مثل الإرث ما عدا الوقف (الزرقاء: ج 3 ص 157). كما بينت المادة 85 من القانون المدني السوري الحقوق العينية الأصلية، ووضحت بأن حق الملكية يختلف عن حق التصرف في الأراضي الأميرية بعدة أمور هي: عدم مقدرة المتصرف بأن يوقف الأرض، وأن حق التصرف يسقط بعدم الاستخدام لمدة خمس سنوات، وأن الأراضي الأميرية تنتقل بالميراث وفقاً لقانون انتقال الأموال الأميرية والتي تختلف عن الإنتقال بالميراث في الشريعة الإسلامية (الصده، الملكية في قوانين البلاد العربية: ج 1 ص 11 - 17؛ العبادي: ج 1 ص 344). ومن العراق يستنتج حامد مصطفى بأن حق التصرف يأتي مباشرة بعد حق الملكية، وأنه يزيد عن حق

الانتفاع لأنه دائم وموروث ولا رقابة فيه للمالك (أي الدولة) على المتصرف (ج 2 ص 37 - 41)؛ ويستنتج تعريفاً يكاد يطابق حق الملكية مع فارق واحد هو أن حق التصرف ليس سلطة على الشيء نفسه، ولكن سلطة على الانتفاع، فهو حق انتفاع دائم. وفي الأردن نجد أن المادة 1199 من القانون المدني تعطي المتصرف حرية كبيرة في التصرف في الأرض من بناء وغيره، حتى أن له أن يرهن حق التصرف؛ زيادة: ص 60 - 61 .

98 - المادة 53 من القانون 100 لعام 1964، أنظر مثلاً الفصل الثاني في التصرف في الأراضي الزراعية والفصل الأول من الباب الثالث (المواد 22 إلى 46)؛ الجريدة الرسمية، العدد 68 في 23 مارس سنة 1964 .

99 - أنظر مثلاً اللائحة التنفيذية للقانون رقم 100 لعام 1964 . فهناك أكثر من خمسين صفحة من التنظيمات لتشكيل اللجان ومهامها (قوانين تنظيم الملكية العقارية، محمد سيد عبد التواب: ج 2 ص 129 - 183). حتى أن هناك لجان لتصفية الخلافات بين الأطراف المختلفة (أنظر مثلاً القانون 54 لعام 1966، تشريعات الزراعة: ص 86). وتم تعديل هذا القانون عدة مرات (أنظر مثلاً قرار وزير الزراعة واستصلاح الأراضي رقم 184/م لسنة 1974). وفي العراق يسقط حق المتصرف إذا لم يقم باستغلال الأرض لمدة ثلاث سنين متتالية (المادة 1186 من القانون المدني العراقي). وهناك استثناءات وأعدار مشروعة لمن أهمل الأرض حددتها المواد! مثل إنشغال المتصرف بالخدمة في الجيش (أنظر مثلاً حامد مصطفى: ج 1 ص 52 - 53؛ ج 2 ص 152 - 153).

100 - على سبيل المثال، صدر القانون رقم 53 لعام 1966 وألغى العمل بأكثر من 40 قانوناً سابقاً؛ ثم عدل عام 1976 بالقانون رقم 37 وليعدل مرات ومرات؛ موسوعة القوانين الخاصة بالزراعة، كمال الوزان، الهيئة العامة لشئون المطابع الأميرية، القاهرة، 1976: ص 75 - 78، 133 .

101 - فهناك تقسيهات، مثل المحاصيل الشتوية والمحاصيل الصيفية المستديمة، كما كانت هذه القوانين تفرض على المزارع مواعيد الحصاد وإزالة المتخلفات من الحقول؛ أنظر مثلاً القانون 53 لعام 1966، موسوعة القوانين الخاصة بالزراعة: ص 79 - 80 .

102 - من هذه القرارات المعدلة لقرار الدورة الزراعية مثلاً القرار رقم 34 لسنة 1968، والقرار رقم 27 لسنة 1969 (كمال الوزان: ص 134، 140)، ومن الأمثلة على هذه اللجان «لجنة تسجيل أصناف المحاصيل الزراعية» (أنظر المادة 11 من القانون 53 لعام 1966؛ كمال الوزان: ص 82). وهناك تفاصيل دقيقة أخرى كثيرة منها مثلاً تحديد مواعيد الري لبعض النباتات والتي تغيرت بقوانين لاحقة. فلقد حدد مثلاً آخر موعد لري البرسيم السقاوي في جميع محافظات الجمهورية بعد اليوم العاشر من شهر مايو وذلك بالقرار رقم 16 لسنة 1974، والذي صدر ليغير الموعد الذي نص عليه القرار رقم 46 لعام 1972 (الوقائع المصرية في 18 مايو سنة 1974، العدد 110).

103 - موسوعة القوانين الخاصة بالزراعة: ص 71؛ معوض عبد التواب: ص 274 - 277 .
وكمثال للمواد التي صدرت لتحديد هذه العقوبات أنظر المواد 94 - 107 من القانون 53 لعام 1966؛ كمال الوزان: ص 107 - 112 .

104 - أنظر المراسيم بقانون رقم 52 لسنة 1933، وقانون رقم 123 لسنة 1946 .
ومن اللجان لجنة تقاوي المحاصيل الزراعية، المادة 17 من القانون 53 لعام 1966، المواد 34 - 58 من القانون 53 لعام 1966 .
ومن الأمثلة على لجان المخصبات «لجنة المخصبات الزراعية»، المواد 66 - 71 من القانون 53 لعام 1966؛ كمال الوزان: ص 71 - 74، 74، 83، 88، 97 - 98 .

105 - لهذه الجرائم أنظر الوسيط في التشريعات الزراعية: معوض عبد التواب ص 108، 159، 254، 274 - 278، 290 - 293، 401؛ ولجداول العقوبات أنظر مثلاً كمال الوزان: ص 378 - 387 .

106 - فمثلاً، في نظام بطاقة الحياة الزراعية تقول المادة 1 من القرار رقم 70 لسنة 1971: «تعد بطاقة الحياة الزراعية ابتداء من السنة الزراعية 1971 - 1972 طبقاً للنموذج المرفق وعند تسليمها للحائر تختم بخاتم شعار الجمهورية وخاتم الجمعية التعاونية الزراعية المختصة ويثبت بها تاريخ إستخراجها». وتقول المادة 2: «بعد سجل لكل قرية (2 زراعة خدمات) طبقاً للنموذج المرفاق وترقم كل ورقة فيه برقم مسلسل وتختم كل صفحة منه بخاتم شعار الجمهورية وخاتم مديرية الزراعة المختصة». أنظر موسوعة القوانين الخاصة بالزراعة، كمال الوزان: ص 44. وعدل هذا القرار كالعادة بالقرار رقم 35 لسنة 1972؛ كمال الوزان، ص 52 - 53 .

107 - أنظر مثلاً القرار رقم 17 لسنة 1974 من ثانياً إلى سادساً؛ الوقائع المصرية: العدد 107، 14 مايو سنة 1974 .

108 - تقرير اللجنة المشتركة بمجلس الشعب عن مشروع القانون رقم 2 لسنة 1985، التجريف والتبوير والبناء في الأرض الزراعية، محمد عزمي البكري: ص 17 .

109 - كان أول تدخل للسلطة في الإجارة عام 1920 . ولكن في العموم، فقد نظمت الإجارة تحت المواد 558 - 609 من القانون المدني المصري (القانون المدني، أنور العمروسي: ص 558 - 105). أما بالنسبة لقوانين إيجار الأماكن فقد تتابعت في الظهور كل سنة أو سنتين تقريباً بعد الثورة. وقد دافع الكثير من أهل القانون عن تدخل السلطة في الإجارة واعتبروه ضرورة، مثل عبد الرزاق السنهوري في كتابه عقد الإيجار؛ ولقد أثبتت الأيام خطأهم في هذه المسألة؛ أنظر عبد الرزاق أحمد السنهوري، المجمع العلمي العربي الإسلامي، بيروت، لبنان، لا يوجد تاريخ: ص 6 - 7. س. تناغو (ملاحظة على إسم هذا المؤلف: لقد استخدمت هذا الكتاب وأنا طالب في الولايات المتحدة الأمريكية، وكنت قد استعرته من مكتبة هارفارد. إلا أنني لم أكتب اسم المؤلف باللغة العربية في حينه، وعند كتابة هذا الكتاب اعتمدت على كتابي باللغة الإنجليزية في هذه المعلومة لأنني لم أتمكن من الحصول على إسم المؤلف كاملاً؛ وقد يكون هناك خطأ في اسمه الأخير كأن يكون تناغوا) عقد الإيجار، الاسكندرية، 1969: ص 22 - 23 .

110 - القانون 121 لعام 1947؛ مجموعة القوانين الجديدة، دار الفكر الحديث، القاهرة، 1952: ص 37 - 38 .

111 - خفض القانون 199 الإيجارات بنسبة %15؛ أنظر م. عنبر، قانون الإيجارات الجديد، دار الفكر، 1969: ص 3 - 4 .

112 - على سبيل المثال: القوانين رقم 121 لعام 1947، رقم 71 و 78 لعام 1949، رقم 199 لعام 1952، رقم 657 لعام 1953، رقم 56 لعام 1954، رقم 564 لعام 1955، رقم 353 لعام 1956، رقم 55 لعام 1958، رقم 168 و 169 لعام 1961، رقم 46 لعام 1962، رقم 133 لعام 1963، رقم 7 و 24 لعام 1965، رقم 36 و 37 لعام 1966، رقم 52 لعام 1969، ... وهكذا.

113 - قانون تخفيض الإيجارات، الجمهورية العربية المتحدة، 1953: ص 33؛ يقول عنبر مستنتجاً أن الدولة لاحظت أن الملاك كانوا يتوقعون أن تُصدر الدولة قوانين لتخفض إيجاراتهم، ولهذا فقد بالغوا في تقدير إيجاراتهم تحسباً لظهور تلك القوانين؛ عنبر: ص 4 .

114 - القانون 46 لعام 1962؛ كما قامت السلطة بترتيب كل ما هو ضروري لهذه التقديرات من لجان وأختام وما شابه.

115 - عنبر: ص 4 - 5 .

116 - القانون هو رقم 7 من عام 1965، المادة 1؛ قانون تخفيض الإيجارات: ص 3 - 33 .
إن وصف هذه المسائل قد لا يكون مهماً لموضوعنا، أو قد يبدو تفصيلاً أكثر من اللازم، ولكنني أوردتها في النص حتى يتمكن القارئ من الإحساس بكثرة القوانين وتداخلها. من الكتب الحديثة التي صدرت لمساعدة الناس على فهم هذه القوانين مثلاً: قوانين الإسكان والمباني، العلاقة بين المؤجر والمستأجر، محمد محمود

المصري، دار المعرفة الجامعية، الاسكندرية، 1982؛ الموجز في أحدث المبادئ وأحكام القضاء في إيجار الأماكن، محمد عبد المجيد مرعي، عالم الكتب، القاهرة، 1987؛ الإمتداد القانوني لعقد الإيجار في المساكن والمحلات التجارية والأراضي الزراعية، محمد المنجي، منشأة المعارف، الاسكندرية، 1989؛ شرح قانون إيجار الأماكن، عبد الحميد أحمد سليمان، دار الوفاء، المنصورة، 1988

117 - فعلى سبيل المثال: هناك تنازع بين القانون 121 لعام 1947 والقوانين المكملة له من ناحية، والقانون رقم 52 لسنة 1969 من ناحية أخرى. يقول سمير كامل في هذا التنازع: «اختلفت المحاكم في إيجاد حل لهذه المشكلة. وذلك يرجع إلى أن مشكلة التنازع الزمني من أعقد المشاكل القانونية...»، أنظر التنازع بين قوانين إيجار الأماكن في الزمان، سمير كامل، الناشر غير مذكور، 1986؛ صـ 38 - 39 .

118 - على المالك الذي يرغب في بناء عقار وتأجيره أن يقدم مع طلب الترخيص قيمة الأرض وقيمة البناء المتوقعة والإيجار المتوقع بالإضافة إلى متطلبات أخرى حتى يتمكن من الحصول على ترخيص للبناء. وهذا التحديد للإجارة مؤقت إلى أن تأتي لجنة لتقدير وتحديد الإجارة. أنظر مثلاً المواد 6 - 12 من القانون 52 لعام 1969؛ إيجار الأماكن، الجمهورية العربية المتحدة، الطبعة الأولى، 1969؛ صـ 3 - 4 .

119 - إن إثبات مثل هذه المسائل صعب بعض الشيء، ولكنني سمعت الكثير من هذه القصص. كما أن القوانين تحوي مواداً توضح العقوبات التي سيتعرض لها كل من حاول أن يرشّي أحد من الموظفين أو أعضاء اللجان، وهذا اعتراف ضمني بوجود هذه المعضلة. أنظر مثلاً لإيجار الأماكن، الجمهورية العربية المتحدة، الطبعة الأولى، 1969 .

120 - أغلب القوانين تحوي في العادة مواداً تنظيمية بشأن طعن الملاك والمستأجرين في قرارات اللجان أو في بعضهم البعض. فمثلاً، يعتبر قرار اللجنة تحديد الأجر نهائياً إذا لم يقم المالك في الطعن في هذا القرار خلال ثلاثين يوماً. أنظر مثلاً المواد 13 - 15 من القانون 52 لعام 1969؛ عنبر: صـ 44 - 48 .

121 - المواد 5 - 9 من القانون 52 لعام 1969 تنص على أنه لا يجوز إبقاء المساكن المعدة للإستغلال خالية مدة تزيد عن ثلاثة أشهر إذا تقدم لاستئجارها مستأجر بالأجرة المحددة. ونظراً لتأخر الملاك في تشطيب عقاراتهم كسباً للوقت أضيفت مواد تنص على أنه يعتبر في حكم إبقاء المساكن خالية التراخي عمداً في تشطبيها وإتمامها وإعدادها للإستغلال. للمصدر حول عدد الشقق الخالية أنظر العدد9: صـ 59 من مجلة Habitat Pakistan، منقولاً من تصريح حسب الله الكفراوي (وزير الإسكان) لمجلة المصور المصرية.

122 - عنبر: صـ 84 - 85 .

123 - المادة 5 من القانون 52 لعام 1969، عنبر: صـ 27 .

124 - لم تتبع الشقق المفروشة في تأجيرها القوانين الصادرة بشأن تحديد الإيجارات. لذلك فقد قام الكثير من الملاك والمستأجرين بحجز أكثر من شقة واحدة لتأجيرها كشقة مفروشة، وهذا بالتالي أثر على رصيد الشقق المتوفرة للسكن، فالتفتت الدولة لذلك واقتصرت تأجير الشقق المفروشة على الملاك فقط على أن يقتصر ذلك على شقة واحدة في كل مبنى، وذلك بموجب قانون الإيجارات الصادر عام 1969. وبهذا فقد منع هذا القانون تحايل الملاك بتأجير الشقق غير المفروشة على أنها مفروشة (عنبر: صـ 85 - 86). وفي عام 1970 صدر قانون اقتصرت السلطة من خلاله على تأجير الشقق المفروشة على الأجانب فقط. حتى أن المناطق التي يجوز تأجير الشقق المفروشة فيها كانت قد حددت (أنظر إيجار الأماكن، الجمهورية العربية المتحدة، القاهرة، 1971؛ صـ 127 - 146). ثم تطورت هذه القوانين بتطور الألاعيب والحيل بين الملاك والدولة وترا كمت القوانين؛ هذه القوانين أنظر مثلاً: إيجار الأماكن المفروشة وتبادل الشقق، محمد عزمي البكري، دارالوفاء للطباعة والنشر، المنصورة، 1988؛ مدى حق المستأجر في تأجير الأماكن المفروشة، ياسين محمد يحيى، دار النهضة العربية، القاهرة، 1989 .

125 - المادة 579 و580 من القانون المدني المصري؛ أنظر أيضاً تناغو: صـ 229 .

126 - تناغو: صـ 263؛ عنبر: صـ 64؛ المادة 19 من القانون 52؛ إيجار الأماكن، 1969، صـ 10 .

127 - أعطى القانون 121 لعام 1974 الملاك الحق في إلغاء العقد إذا كان المبنى آيل للسقوط. الاستنتاج بأن الملاك استغلوا هذه الثغرة هو من عنبر: صـ 92. أنظر أيضاً المادة 1 من القانون 178 لعام 1961 .

128 - أنظر مثلاً المواد 30 - 33 من القانون 52 لعام 1969 .

129 - ركزت المواد من 610 إلى 627 من القانون المدني المصري على الأراضي الزراعية عموماً (القانون المدني، أنور العمروسي: صـ 105 - 108). أما القوانين التي أدت إلى تدهور العلاقة بين المالك والمستأجر في الأراضي الزراعية فقد كانت عبارة عن قوانين تصدر وتعديل وتلغى كل فترة وأخرى وبالذات بعد الثورة (قوانين الإصلاح الزراعي). وكان من الآثار السيئة لانعدام الإتران بين المالك والمستأجر قيام بعض المستأجرين للأرض بتجريفها. كما كان الملاك يرغمون على تأجير أراضيهم، واعتبرت القوانين كل من يرفض تأجير أرضه الزراعية جريمة. فمثلاً نصت المادة 36 مكرراً من قانون الإصلاح الزراعي المضافة بالقانون 17 لسنة 1963 والمعدلة بالقانونين 52 لسنة 1966، 67 لسنة 1975 على النحو التالي: «إذا امتنع المؤجر عن إيداع عقد الإيجار بالجمعية التعاونية الزراعية المختصة، أو إذا امتنع أحد الطرفين عن توقيع عقد الإيجار - وجب على الطرف الآخر أن يبلغ ذلك إلى الجمعية التعاونية الزراعية المختصة»؛ أنظر الوسيط في التشريعات الزراعية، معوض عبد التواب: صـ 23، 402؛ وللقوانين التي حددت الإجارة أنظر القانون رقم 178، لعام 1952، تشريعات الزراعة والإصلاح الزراعي، الجمهورية العربية المتحدة، 1966: صـ 3 .

130 - هذه المسألة ستناقش في الفصل التاسع.

حاشية الفصل الخامس (المدن)

1 - يقول علي باشا مبارك في القاهرة مثلاً: «ثم بتقادم الزمان، وأزدياد الثروة بنى الناس في الفضاء، وفي أرض البساتين، وعلى ما تخلف من النيل في الأراضي، وحول البرك المتخلفة عنه، وتجددت الأسواق والدروب، فانتسعت المدينة باتصال تلك المياني بها،...»، الخطط التوفيقية: جـ 1 صـ 78 . وهناك الكثير من الدراسات لاثبات هذه المسألة كالدراسة عن المدينة المنورة؛ أنظر صـ 13 - 14 من مقالة Anis URRAHMAAN, B. and M. AMIN, Preservation of Islamic Cultural and Architectural Heritage of al Madina al Munawara, A paper prepared to the Conference on the Preservation of Architectural Heritage of Islamic Cities, Istanbul, Turkey والتي نشرت في مؤتمر عقد سنة1985 . أنظر أيضاً نمو المستوطنات المعاصرة في إقليم نجد خلال القرن الرابع عشر الهجري: بلدة البدائع - التقصيم، د. صالح علي الهذلول، بحث مقدم لندوة المدن ببلاد الحرمين: إنتشارها وتركيبها الداخلي، جمادى الثانية، 1403 . كما أن هناك ظاهرة أخرى وهي أن بعض المدن الصغيرة تنمو بجانب المدن الكبرى ثم تلتحم المدينتان مكونة مدينة واحدة كما حدث في القاهرة والفسطاط أنظر: ABU LUGHOD, J. Cairo: 1001 Years of the City Victorious, Princeton: Princeton U. Press أنظر أيضاً كتاب GAUBE, H. Iranian Cities. New York: N. Y. University Press 1979 .

2 - المواعظ والإعبار، المقرئبي: جـ 1 صـ 286 .

3 - الأحكام السلطانية، الماوردي: صـ 177؛ ويكمل الماوردي ويوضح رأي مالك فيقول: «وقال مالك: جبرانه من أهل العامر أحق بإحيائه من الأبعاد...».

4 - رأي الحنابلة وكما ورد في الأحكام السلطانية لأبو يعلى: «والموات: ما لم يكن عامراً، ولا حريماً لعامر وإن كان متصلأ بعامر. وقد قال علي بن سعيد: قلت لأحمد «يجعل للأرض حد من القرية في القرب والبعد؟ فقال: قد روي عن الليث بن سعيد غلوة ونحوه، ولا أدري ما هذا؟». فقد أنكر قول الليث في اعتباره بعد الموات من العبارة بهذه المسافة. ويستوي في إحياء الموات بعده من العامر هذه المسافة وغيرها. ويستوي في إحياء الموات جيرانه والأبعاد، ولا يكون جيرانه من أهل العامر أحق به...». والغلوة: مقدار رمية بالسهم. قال يحيى بن آدم: الغلوة ما بين ثلاثمائة ذراع وخمسين إلى أربعمائة. أبو يعلى: صـ 209، لتعريف الغلوة أنظر الحاشية من نفس المرجع. لآراء باقي المذاهب أنظر المراجع المذكورة في الفصل الثاني في الكلام عن تعريف الموات وتبعده.

5 - المعيار المغرب، الونشريسي: جـ 5 صـ 117؛ المقرئبي: جـ 1 صـ 286 .

6 - كلمة أحيا كتبت في الأحكام السلطانية هكذا «أحيى»، وليس «أحيا»، أبو يعلى الحنبلي: صـ 209؛ أنظر أيضاً المغني: جـ 5 صـ 567؛ ويضيف ابن قدامة: «وقال (أي أحمد بن حنبل) في جبانة بين قريتين: من أحياها فهي له، وهذا مذهب الشافعي لعموم قوله عليه السلام «من أحيا أرضاً ميتة فهي له»، ولأن النبي صلى الله عليه وسلم أقطع بلال بن الحارث المزني العقيق وهو يعلم أنه بين عبارة المدينة، ولأنه موات لم يتعلق به مصلحة العامر فجاز إحياءه كالبعيد...».

7 - لسان العرب، ابن منظور: جـ 1 صـ 617؛ هناك مبحث جيد عن حريم المعمور في الحاوي للفتاوي، السيوطي: جـ 1 صـ 134 - 143 .

8 - أنظر مثلاً المعاملات الشرعية المالية، أحمد إبراهيم بك: صـ 39؛ وفي المجموع: «فكل من حفر بئراً في موات للتملك فله حريمها أربعون ذراعاً من حولها، أو خمسة وعشرون ذراعاً من كل جانب، أو خمسون ذراعاً طول أبعد طرفي حريمها...»، جـ 15 صـ 217؛ وفي موضع آخر في المجموع: «(قلت) حديث أبي هريرة رواه أحمد «حريم البئر العادي خمسون ذراعاً، وحريم البئر البديء خمسة وعشرون ذراعاً»، وعن الشعبي مثله. وقد روى الدارقطني والحلال بإسنادهما عن النبي صلى الله عليه وسلم أنه قال: «حريم البئر خمس (كذا، وقد تكون خمسة) وعشرون ذراعاً، وحريم العدي خمسون ذراعاً»، وقد أعله الدارقطني بالإرسال وقال: من أسنده فقد وهم، وفي سنده محمد بن يوسف المقرئ شيخ شيخ الدارقطني وهو متهم بالوضع، ورواه البيهقي من طريق يونس عن الزهري عن المسيب مرسلأ وزاد فيه «وحريم بئر الزرع ثلاثمائة ذراع من نواحيها كلها»، وأخرجه الحاكم من حديث أبي هريرة موصولاً ومرسلأ، والموصول فيه عمر بن قيس وهو ضعيف. والأحاديث في مجموعها تثبت أن للبئر حريماً...»، جـ 15 صـ 218، أنظر أيضاً صـ 215؛ ويذكر السيوطي آراء الحنفية فيقول: «... ومن حفر بئراً في برية فله حريمها، فإن كانت للعطن فحريمها أربعون ذراعاً، وإن كانت للناضح فحريمها ستون ذراعاً عندهما، وعند أبي حنيفة أربعون ذراعاً لهما إلى أن قال وإن كانت عيناً فحريماً خمسمائة ذراعاً بالتوقيف، والأصح أنه خمسمائة ذراع من كل جانب...»، الحاوي للفتاوي: جـ 1 صـ 138 .

9 - أبو يعلى الحنبلي: صـ 212؛ الماوردي: صـ 179 .

10 - الحاوي للفتاوي، السيوطي: جـ 1 صـ 134؛ وفي المجموع: «... وحريم البئر، وهو بقدر ما يقف فيه المستقي إن كانت البئر للشرب وقدر ما يمر فيه الثور إن كانت للسقي...»، جـ 15 صـ 214 .

11 - المجموع: جـ 15 صـ 205؛ وفي الحاوي للفتاوي: «قال الرافعي في الشرح والنووي في الروضة: حريم المعمور لا يملك بالإحياء. والحريم هو المواضع القريبة التي يحتاج إليها لتمام الانتفاع كالطريق ومسيل الماء ونحوه...»، السيوطي: جـ 1 صـ 134؛ الماوردي: صـ 179؛ وفي المغني: «وما قرب من العامر وتعلق بمصالحه من طرقة ومسيل مائه ومطرخ قبامته وملقى ترابه وآلاته فلا يجوز إحياءه بغير خلاف في المذهب، وكذلك ما تعلق بمصالح القرية كفنائها ومرعى ماشيتها ومحتطها

وطرفها ومسيل مائها لا يملك بالإحياء، ولا نعلم فيه أيضاً خلافاً بين أهل العلم؛ وكذلك حريم البئر والنهر والعين وكل مملوك لا يجوز إحياء ما تعلق بمصالحه لقوله عليه السلام «من أحيا أرضاً ميتة في غير حق مسلم فهي له»، مفهومه أن ما تعلق به حق مسلم لا يملك بالإحياء ولأنه تابع للمملوك، ولو جوزنا إحياءه لبطل الملك في العامر على أهله...»، جـ 5 صـ 566 - 567 . القواعد لابن رجب: صـ 192 .

12 - ابن الرامي: صـ 434 - 435؛ الظاهر في هذه النازلة أن الغارس ملك الأرض قبل أن يستخدم أهل المنزل الطريق. وعند الغرس قطع طريقهم، وبالتالي نتج إتفاق بين الطرفين (المالك وأهل المنزل) إما بتعويض المالك أو إيجاد ممر آخر أو غير ذلك.

13 - ابن الرامي: صـ 433؛ مثال آخر: «قال ابن حبيب (ت 328): سئل ابن القاسم عن الرجل تكون له الأرض البيضاء والطريق تشققها، فأراد أن يحول الطريق عن موضعه إلى موضع آخر في أرضه وهو أرفق بأهل الطريق؟ فقال: ليس لأحد أن يحول طريقاً عن موضعه إلى ما هو دونها وإلى ما هو فوقها وإن كانت مثل الطريق الأولى في السهولة إلا بإذنه، وإن كان طريقاً عاماً للمسلمين فلا يجوز فيه إذن بعضهم إلا أن يكون طريق قوم بأعيانهم فيأذنوا فيجوز ذلك، وإن لم يأذنوا فلا يجوز تحويلها وإن قرب».

14 - أكثر كتب الفقه تعالج هذه المسألة في الحديث عن بيع حق المرور والمسيل والمجرى. ففي المجموع: «قال ابن الصباغ: وإن صالحه على أن يجري الماء في ساقية في أرض للمصالح قال في الأم: فإن هذا إجارة يفتقر إلى تقدير المدة. قال أصحابنا إنما يصح إذا كانت الساقية محفورة، فإذا لم تكن محفورة لم يميز لأنه لا يمكن المستأجر من إجراء الماء إلا بالحفر، فليس له الحفر في ملك غيره، ولأن ذلك إجارة لساقية غير موجودة، فإن حفر الساقية وصالحه جاز»، جـ 13 صـ 404 - 405 . وفي حاشية ابن عابدين في مطلب في بيع الطريق يقول: «(وقوله وصح بيع الطريق) ذكر في الهداية أنه يحتمل بيع رقبة الطريق وبيع حق المرور، وفي الثاني روايتان أهـ. ولما ذكر المصنف فيما يأتي علم أن مراده هنا الأول: ثم في الدرر عن التنارخانية: الطرق ثلاثة: طريق إلى الطريق الأعظم، وطريق إلى سكة غير نافذة، وطريق خاص في ملك إنسان؛ فالأخير لا يدخل في البيع بلا ذكره أو ذكر الحقوق أو المرافق، والأولان يدخلان بلا ذكر أهـ. ملخصاً. وحاصله: لو باع داراً مثلاً دخل فيهما الأولان تبعاً بلا ذكر بخلاف الثالث: والظاهر أن المراد هنا هو الثالث، وقد علمت أيضاً أن المراد بيع رقبة الطريق لا حق المرور، لأن الثاني يأتي في كلام المصنف، فإذا كانت داره داخل دار رجل وكان له طريق في دار ذلك الرجل إلى داره، فإما أن يكون له فيها حق المرور فقط، وإما أن يكون له رقبة الطريق، فإذا باع رقبة الطريق صح. فإن حد فظاها، وإلا فله بقدر عرض باب الدار العظمى كما يأتي...»، جـ 5 صـ 77 - 78؛ لمسيل الماء أنظر: جـ 5 صـ 79 - 80 .

15 - للمراجع حول هذه المسألة أنظر الإذعاني الترخيصي من الفصل الثاني في الحديث عن الارتفاق. ولإعطاء فكرة فقهية عن استحداث حق الارتفاق عندما يأتي الفريق المستخدم بعد الفريق المالك المسيطر وبالتالي توضع المنطقة المشتركة في الإذعاني الترخيصي أورد الآتي من المجموع: «ومن احتاج إلى إجراء ماء في أرض الغير لم يكن له إجبار صاحب السطح والأرض عليه، وروى البندنجي وغيره عن القديم قولاً أنه يجبر، والمذهب الأول. فإن أذن فيه بإعارة أو بيع أو إجارة جاز. ثم في السطح لايد من بيان الموضوع الذي يجري عليه الماء والسطوح التي ينحدر منها الماء اليه؛ ولا بأس بالجهل بالقدر من ماء المطر لأن ذلك مما لا يمكن معرفته...»، المجموع: جـ 10 صـ 327 - 329 .

16 - وهناك طريقة أخرى معاكسة لما ذكر في النص تؤدي أيضاً بحق الارتفاق إلى الإذعاني المتحد: فقد يحصل الفريق الذي يأتي متأخراً على حق المرور بأحد طرق المعاوضات بحيث أنه يصبح هو المالك والمسيطر والمستخدم لتلك المنطقة أو مجرى الماء مثلاً. والمجرى في هذه الحالة ليس إلا أرضاً طويلة الشكل معلومة الأبعاد وتمر في الأرض الأولى. لإعطاء مثل فقهي لكلا الحالتين في الإذعاني المتحد، والذي

لا أعتقد بأنه حق ارتفاع، إنما تتداخل في الأملاك الخاصة، أختار من المجموع الآتي: «فإذا صالح رجل على موضع قناة من أرضه يجري فيها ماء، وبيّنا موضعها وعرضها وطولها جاز، لأن ذلك بيع موضع من أرضه، ولا حاجة إلى بيان عمقه، لأنه إذا ملك الموضع كان له إلى تحومه، فله أن يترك فيه ما شاء ...»، ج 13 ص 404 .

17 - هناك مبادئ وقواعد شرعية لتوضيح العلاقة من حيث المسؤولية بين فريقي العقارين (الخادم والمخدوم) لصالح حال العين؛ أذكر منها القاعدة السادسة والسبعون من القواعد لابن رجب الحنبلي: «الشريكان في عين مال أو منفعة إذا كانا محتاجين إلى رفع مضرة أو إبقاء منفعة أجبر أحدهما على موافقة الآخر في الصحيح من المذهب؛ وفي رواية أخرى إن أمكن أحدهما أن يستقل بدفع الضرر فعله ولر يجبر الآخر معه، لكن إن أراد الآخر الانتفاع بما فعله شريكه فله منعه حتى يعطيه حصّة ملكه من النفقة، فإن احتاجا إلى تجديد منفعة فلا إيجاب. ويندرج تحت ذلك صور: ... (ومنها) القناة المشتركة إذا تهدمت. نص أحمد على الإيجاب على العبارة كما سبق ولر يذكر ابن أبي موسى فيه خلافاً وإنما ذكر الروایتين في الحائط. والفرق أن الحائط يمكن قسمته بخلاف القناة والبئر ...»، ص 142 - 144 . والظاهر في هذه الحالة هو أن الجارين معاً كفريق واحد يستخدمان ويسيطران ويملكان القناة. وسنأتي لتوضيح طبيعة الشراكة وتأثيرها في حال العنصر في الحديث عن السقف والحائط المشترك في الفصلين السادس والتاسع .

18 - رواه الجماعة إلا النسائي. وفي لفظ لأحمد: «إذا اختلفوا في الطريق رفع بينهم سبعة أذرع»، الشوكاني: ج 5 ص 262؛ ذُكر الصحيحين ورد في المجموع كما يأتي: «... وعند الطبراني في الكبير وأبي نعيم من حديث ثعلبة بن مالك القرظي، وما جاء في بعض ألفاظه من جعل الطريق سبعة أذرع ثبت في الصحيحين من حديث أبي هريرة، وعكرمة بن سلمة بن ربيعة مجهول»، ج 13 ص 407. أنظر أيضاً سنن أبي داود: ج 3 ص 314 (الحديث 3633).

19 - أبو يعلى الحنبلي: ص 213 .

20 - الماوردي: ص 180؛ أبو يعلى الحنبلي: ص 213، وفي الحاشية: «رواه البخاري ومسلم وأبو داود والترمذي وأحمد، بلفظ «إذا اختلفتم في الطريق الخ»؛ وفي ابن الرامي: «قال ابن وهب ان ابن جريج قال مثله ورفع ابن وهب إلى رسول الله صلى الله عليه وسلم أنه قال: كل طريق يسلكها الناس فسعتها سبعة أذرع، يبني كل قوم على حدهم، ومن بنى على بقیع فهو له، ومن أمرعه فهو له، وكل بقیع لر یبن علیه فهو له (ورسوله)، وليس هو لك»، ص 430 .

21 - البخاري: ج 3 ص 394؛ والتعريف الوارد قبل الحديث في النص للميتاء هو أيضاً من البخاري.

22 - الشوكاني: ج 5 ص 262؛ ويقول الشوكاني: «وما أخرجـه بن عدي من حديث أنس بلفظ «قضى رسول الله صلى الله عليه وسلم في الطريق الميتاء التي توتى من كل مكان» فذكر الحديث؛ تعريف اللسان من حاشية الخراج ليحيى بن آدم: ص 97؛ ويقول ابن منظور: «قال شمر: ميتاء الطريق وميداؤه ومحجته واحد، وهو ظاهره المسلوك. وقال النبي صلى الله عليه وسلم لإبـنه إبراهيم وهو يجود بنفسه: لولا أنه طريق ميتاء لحزننا عليك أكثر مما حزنا؛ أراد أنه طريق مسلوك، وهو مفعُال من الإتيان؛ فإن قلت طريق مأنيُّ، فهو مفعول من آتَيْتهُ»، لسان العرب: ج 3 ص 552 .

23 - من سياق النص يظهر أن هذا القول الذي ذكره أبو يعلى هو قول أحمد بن حنبل. فيقول أبو يعلى: «قال أحمد في رواية المروذي وقد سئل ... وقال في رواية ابن القاسم «إذا كان الطريق قد سلكه ...» ...، الأحكام السلطانية: ص 213 . والجدير بالذكر أن استخدام عبارة «أهل الطريق» هو للتعبير عن أولئك الذين يقررون عرض الطريق، فيقول عبادة بن الصامت: «أن النبي صلى الله عليه وسلم قضى في الرحبة تكون في الطريق ثم يريد أهلها البنبان فيها، فقضى أن يترك للطريق سبعة أذرع، وكانت الطريق تسمى الميتاء. رواه عبد الله بن أحمد في مسند أبيه»،

نبيل الأوطار: ج 5 ص 262 .

24 - أنظر مثلاً الفروق للقرافي: ج 4 ص 16 . لقد أجاز الفقهاء إخراج الأجنحة في الطرق النافذة، أما الطرق المستدة فلا حصول الإختصاص وتعيين الضرر على أهل الطريق المستد. وسنوضح هذا بالتفصيل في الفصل السابع عند الحديث عن الطريق غير النافذ.

25 - قد لا يتفق الكثير من الباحثين مع هذا التقسيم للمدن؛ وبالطبع هو تقسيم بناء على قيم ومعايير وضعها جرونوبوم. وما السبب من ذكرها هنا إلا إعطاء القارئ فكرة عن أنواع المدن من حيث أسباب التكوّن ومركزية القرارات. للتفصيل أنظر ص 144 - 145 من: GRUNEBaum, G. E. VON. Islam: Essays in the Nature and Growth of a Cultural Tradition, London: Routledge & KKBAR, J., 1961. Kegan Paul Ltd., أنظر أيضاً ص 22 - 32 من مجلة مقرنص، an Annual on Islamic Art and Architecture, E.J. Brill, Leiden, لعام 1989 .

26 - ما قاله كريسويل بالنص هو«Chaotic labyrinth of lanes and blind alleys of tents and huts alternating with waste ground ...»؛ والعبارات بين القوسين (....) قد أضيفت لتوضيح الترجمة. كريسويل: ج 1 القسم الأول ص 22 من كتاب المستشرق K. A. C. Creswell, Early Muslim Architecture, 2nd Ed. New York: Hacker Art Books, 1979 جزءان. ولاستخدام كلمة إختط أنظر ص 28، 39 من نفس المرجع.

27 - جرونوبوم: ص 141؛ لكلام لامينس أنظر كريسويل: ج 1 القسم الأول ص 38 .

28 - أنظر ص 138 من لاسنر: LASSNER, J. The Topography of Baghdad in the Early Middle Ages, Detroit: 1970؛ للمستشرق كوبياك أنظر ص 65 من كتابه عن الفسطاط Kubiak, Wladyslaw B. Al Fustat: Its Foundation and Early Urban Development, the American University in Cairo Press. 1988 .

29 - تخطيط مدينة الكوفة عن المصادر التاريخية والأثرية، كاظم الجنابي، بغداد، 1386: ص 77 .

30 - هناك سبب آخر وهو أن المؤرخين كالطبري دونّوا عملية استيطان المسلمين (حركية البيئة) في المدن المخططة بالإضافة لوصف معالمها؛ فهناك مراجع كافية في هذا الموضوع. أما المدن غير المخططة فلم تحظى بتدوين كاف لعملية الإستيطان، ولكن وصفت معالمها كباقي المدن.

31 - ص 57 من جِست: GUEST, A. R. "The Foundation of Fustat and the Khittahs of that Town," The Journal of the Royal Asiatic Society of Great Britain & Ireland, January 1907 .

32 - ابن منظور: ج 1 ص 858 .

33 - لتعريف «حظر» أنظر لسان العرب: ج 1 ص 665 - 666؛ ويكمل ابن منظور فيقول: «والحظيرة: ما أحاط بالشيء، وهي تكون من قصب وخشب ... والحظار: الحظيرة تعمل للإبل من شجر لتقيها البرد والريح ... واحظر القوم وحظروا: اتخذوا حظيرة.».

34 - لسان العرب: ج 1 ص 858 .

35 - قاله الجوهرى في صحاحه: أنظر المعيار المعرب: ج 2 ص 227 .

36 - يقول اليعقوبي مثلاً في وصف بناء القاطول: «وخرج المعتصم إلى القاطول في النصف من ذي القعدة سنة 220، فاخطت موضع المدينة التي بناها، وأقطع الناس المقاطع، وجد في البناء حتى بنى الناس القصور والدور»، ج 2 ص 472 - 473؛ أنظر أيضاً ص 358؛ ويقول المقرئزي: «فلما افتتح عمرو بن العاص مدينة

الإسكندرية الفتح الأول نزل بجوار هذا الحصن واخطت الجامع المعروف بالجامع العتيق وبجامع عمرو بن العاص. واخطت قبائل العرب من حوله فصارت مدينة عرفت بالفسطاط ونزل الناس بها ...»، ج 1 ص 286 .

37 - سنذكر هذه الحادثة (حادثة العباس وعمر رضي الله عنهما) في الفصل القادم في الحديث عن نزع الملكية: السهودي: ج 2 ص 489؛ وفي موضع آخر لنفس الحادثة قال عمر للعباس: «اختر مني إحدى ثلاث: إما أن تبعينها بما شئت من بيت المال، وإما أن أخطك حيث شئت من المدينة وأبنيها لك من بيت مال المسلمين، ...»، ص 483 .

38 - البلاذري: ص 342؛ وفي ص 215 يقول البلاذري في الحديث عن فتوح مصر والمغرب: «... واخطت الزبير بمصر وابنتي داراً معروفة ...»؛ لمزيد من الاستخدامات أنظر أيضاً ص 230، 235، 341 .

39 - كتاب الخراج: ص 30 .

40 - اليعقوبي: ج 2 ص 150 - 151؛ أنظر أيضاً البلاذري: ص 342 .

41 - فقد قال ياقوت: «لما قدم رسول الله صلى الله عليه وسلم مهاجراً إلى المدينة أقطع الناس الدور والرباع؛ فخط لبني زهرة في ناحية من مؤخر المسجد ...».

فهذا الاستخدام يدل على أن خطّ فعل يعني كلا من المقدرة على الإقطاع والتعليم على الأرض معاً، ويمكن لفريق خارجي مساعدة الفريق الساكن للقيام به. فقد قام الرسول صلى الله عليه وسلم في هذه الحالة بإقطاع وتعليم أرض بني زهرة. أي أن التعليم على الأرض حدّد حدودها الخارجية على الأقل. ولكن المهم هو أن تركيب الجملة وضع لنا الفاعل أو الفريق المقرر، وهو الرسول صلى الله عليه وسلم؛ وسنوضح هذا في النص بعد حين؛ السهودي: ج 2 ص 718 . مثال آخر من السهودي: «وروى ابن سعد في طبقاته عن عبيد الله بن عبد الله بن عتبة قال: لما أقطع رسول الله صلى الله عليه وسلم الدورَ بالمدينة خطّ لعثمان بن عفان داره اليوم»، ج 2 ص 732 . الرباع جمع الرَّبْع وهو: «المنزل والدار بعينها، والوطن متى كان وبأي مكان كان...»، لسان العرب: ج 1 ص 1110 .

42 - من هذه الحالات المستثناة التي لر يقيم فيها الفريق المُختط البناء ما ذكره البلاذري: «وكان محجر بن الأدرع اخطت مسجد البصرة ولر يبينه فكان يصلي فيه غير مبني، فبناه عتبة بقصب ثم بناه أبو موسى الأشعري وبني بعده»، ص 345؛ وهناك حالات أخرى سنذكرها في الحديث عن تمصير البصرة.

43 - البلاذري: ص 341؛ مثال آخر: قال العباس عندما رفض عرض الخليفة عمر (سنذكر هذه الحادثة في الحديث عن إنتزاع الملكية في الفصل القادم): «خطّها لي رسول الله صلى الله عليه وسلم ووضع ميزانها بيده»، فمن هذه الجملة يتضح أن الفاعل هو الرسول صلى الله عليه وسلم؛ وفاء الوفا: ج 2 ص 489 .

44 - يقول اليعقوبي مثلاً في وصف بغداد: «... وأحضر [أي المنصور] المهندسين والبنائين والفعلة من كل بلد، وأقطع مواليه وقواده القطائع داخل المدينة ... وأقطع آخرين على أبواب المدينة، وأقطع الجند أرباض المدينة، وأقطع أهل بيته الأطراف، ...»، اليعقوبي: ج 2 ص 374؛ أنظر أيضاً البلاذري: ص 293 . أما بالنسبة لاستخدامات الاختطاط فستوضح في شرح كل من الكوفة والفسطاط والبصرة من هذا الفصل.

45 - اليعقوبي: ج 2 ص 472 - 473 .

46 - وردت هذه المقولة في باب تعيين الإمام موضع المسجد وتعيين محل القبلة، وهي من طريق أسامة بن زيد عن معاذ بن عبد الله بن خبيب عن جابر بن أسامة الجهني. وهذا الاستخدام يدل على أن الرسول صلى الله عليه وسلم علم الحدود الخارجية للمسجد وموضع المحراب. نظام الحكومة النبوية، المسمى التراتيب الإدارية، عبد الحي الكتاني، جزءان، دار الكتاب العربي، بيروت (لا يوجد تاريخ): ج 2 ص 76 .

47 - اليعقوبي: ج 2 ص 358 .

48 - إن أول من لفت نظري لهذا الاستنتاج هو المستشرق جِست. إلا أنه ذهب إلى

أن هذه الخطط استخدمت كوسيلة لتنظيم الجند. وستعرض لهذا في الحديث عن الكوفة والفسطاط. جِست: ص 57 - 58 .

49 - هل هذا يعني أن الاختطاط هو الحياة دون التعليم على الأرض أو بناء حائط حول الحطّة؟ قال أيّ بن كعب في حديثه للعباس والخليفة عمر رضي الله عنهما: «سمعت رسول الله صلى الله عليه وسلم يقول: إن الله أوحى إلى داود أن ابن لي بيتاً أذكر فيه، فخط له هذه الحطّة حطّة بيت المقدس، فإذا تربيعتها بزاوية بيت رجل من بني إسرائيل، ...». فهذا الاستخدام لعبارة «تربيعتها» لوصف الحطّة يدل على أن الحطّة كانت فكرة ولر تبني بعد، أو أنها بنيت ولكن لر تكتمل لوجود البيت الذي يملكه الرجل من بني إسرائيل؛ السهودي: ج 2 ص 483 . ولكن من رواية أخرى ذكرها السهودي أيضاً لنفس الحادثة، نستنتج أن الاختطاط قد يكون فكرة لر تنفذ بعد. فيقول أيّ: «إني سمعت رسول الله صلى الله عليه وسلم يقول: لما أراد داود عليه السلام أن يبني بيت المقدس كان لثيمين من بني إسرائيل بيت في الموضع الذي خط أن يبني المسجد عليه ...»، ج 2 ص 489 . ولكن الاختطاط في كلتا الحالتين كان حياة موضع. وباستثناء هذه الحالة، وحالات قليلة أخرى مشابهة، يمكننا القول أن الاختطاط غالباً ما كان بالتعليم بخط أو حائط.

50 - من هذه الكتب مثلاً: تخطيط مدينة الكوفة عن المصادر التاريخية والأثرية، كاظم الجنابي، بغداد، 1386؛ الحياة الاجتماعية والاقتصادية في الكوفة في القرن الأول الهجري، محمد حسين الزبيدي، المطبعة العالمية، القاهرة، 1970؛ خطط الكوفة وشرح خريطتها، لويس ماسنيون، ترجمة تقي محمد المصعبي، منشورات جمعية منتدى النشر، النجف 1399 .

51 - الرواية الأولى من تاريخ الرسل والملوك، المعروف بتاريخ الطبري، أبو جعفر محمد بن جرير الطبري (ت 923/310)، تحقيق محمد أبو الفضل إبراهيم، 10 أجزاء، دار المعارف، القاهرة 1963؛ ج 4 ص 41؛ والرواية الثانية من البلاذري: ص 275 .

52 - الطبري: ج 4 ص 44 .

53 - البلاذري: ص 275 .

54 - ففي الطبري: «ثم قام (أي بعد اختطاط المسجد) رجل في وسطه، رام شديد النزع، فرمى عن يمينه فأمر من شاء أن يبني وراء موقع ذلك السهم، ورمى من بين يديه ومن خلفه، وأمر من شاء أن يبني وراء موقع السهمين، فترك المسجد في مربعة غلوة من كل جوانبه، وبني ظلة في مقدمه، ليست لها محبّبات ولا مواخير، والمربعة لاجتماع الناس لثلا يزدحموا ...»؛ ج 4 ص - 44 45 .

55 - لقد استنتج الكثير من الباحثين أن هناك تشابهاً كبيراً من حيث التكوّن بين المدن الأولى التي استوطنها المسلمون بعد فتوحاتهم (الأمصار) كالكوفة والبصرة والفسطاط والقبروان. فيستنتج المستشرق جِست من دراسة كل من الكوفة والبصرة والفسطاط أن هذه المدن متشابهة إلى حد كبير في صفاتها العامة رغم وجود الاختلافات البسيطة بينها. لذلك يمكن الاعتماد والاستعانة ببعضها البعض في وصف أحدها؛ جِست: ص 82 .

56 - البلاذري: ص 342؛ الماوردي: ص 179 - 180؛ في لسان العرب: «المريد كل شيء حبست به الإبل والغنم، ولهذا قيل مريد النعم الذي بالمدينة، وبه سمى مريد البصرة، إنما كان موضع سوق الإبل وكذلك كل ما كان من غير هذه المواضع أيضاً إذا حبست به الإبل، وهو يكسر الميم وفتح الباء»، ج 1 ص 1105 .

57 - وما قاله الماوردي (ت 1058/450) مشابه جداً لما قاله أبو يعلى الحنبلي (ت 1066/458) وهما من نفس الجيل. ولعل هذ يدل على أنها رجعا إلى مصدر أقدم وأخذًا منه؛ الماوردي: ص - 180 179؛ أبو يعلى الحنبلي: ص 212 - 213 .

58 - البلاذري: ص 366 .

59 - يدرج الطبري تمصير الفسطاط في أحداث سنة 20 للهجرة، أما المقرئزي فيقول إنها كانت سنة 21 للهجرة. الطبري: ج 4 ص 109؛ المقرئزي: ج 1 ص 297

60 - إن بحث الدكتور صالح الهذلول يعد من أوائل الأبحاث التي لفتت أنظار الباحثين إلى أهمية دراسة الشريعة لفهم المدينة الإسلامية، هذا إن لم يكن هو البحث الأول المستفيض باللغة الإنجليزية من نوعه. ولكنني أختلف معه في ما استنتجه عن الخطط حيث يقول: «إن المعلومات المستنتجة من الفسطاط تقترح، وبالتالي، إمكانية تطبيق فكرتين في الأمصار الأخرى الجديدة (كالكوفة والبصرة) وهما: استخدام الخطة كنظام تخطيطي، والطريقة الواقعية لتطوير المدينة بما فيها تشكيل الشوارع. بالنسبة للأولى، فإن نص المقرزي عن الخطط الثلاث، وهي أهل الراهية وأهل الظاهر والليف، تقترح أن الخطة استخدمت كوحدة تخطيطية، وبذلك فقد مثلت نظاماً تكرر في المدن الثلاث. وهذا النظام اعتمد على القبيلة والتي كانت موجودة (أصلاً) كمؤسسة اجتماعية institution. إلا أن هذه المؤسسة الاجتماعية كانت مرنة لدرجة تمكنها من التمدد أو التقلص (من حيث عدد أفرادها) لتلائم العدد المقرر من السكان الموضوعة من أجلها الخطة». أنظر صـ 39 - 40 من Al Hathloul, S. Tradition, Continuity and Change in the Physical Environment, Unpublished Ph. D. Dissertation, Cambridge, Mass. MIT.1981 .

61 - يقول جِست: إن تنظيم الخطط بفصلها عن بعضها البعض لابد وأن يؤدي إلى ظهور نوع من الطرق المنظمة. بينما لا تُظهِر خرائط الفسطاط المتأخرة ولا حتى طريقاً مباشراً رئيسياً واحداً يمكن أن يؤرخ إلى وقت إنشاء الفسطاط. وطرقها ومناهجها المتعرجة بذلك مشابهة لما إذا كانت المدينة قد تركت لتشكل نفسها وهي تنمو؛ صـ 56، 78 .

62 - يأتي استنتاج كويياك بعد حساب عدد قوات عمرو بن العاص والتي وصلت إلى 15.500 مقاتل. منهم 3.500 قدموا معه والآخرون كانوا مدداً. وبعد استشهاد ووفاة بعضهم إلى يوم الفتح (وهو عدد تخميني) فقد يكون عدد من استوطن في الفسطاط ما بين 10.000 و 11.000 مقاتل. وحيث إن عدد القبائل التي استوطنت قد تصل إلى الخمسين في كلا الجانبين من نهر النيل، وما بين ثلاثين إلى أربعين قبيلة شرقيه (وهو موقع الفسطاط)؛ وإذ أن المساحة المحسوبة للموقع تصل إلى ما بين 600 و 800 هكتار، وذلك لأن الموقع كان محصورا من الشمال للجنوب بين كل من جبل يشكر وبركة الحبش، والذي يبلغ ما بين خمسة إلى ستة كيلو مترات (6 كم بالقرب من النهر و 5 كم بعيداً عنه)، وعرضه من النيل إلى الشرق ما بين واحد إلى اثنين من الكيلو مترات، فإن الأراضي الفضاء تفوق كثيراً الأراضي المسكونة؛ كويياك: صـ 66، 70 - 71، 147 .

63 - المقرزي: جـ 2 صـ 246 .

64 - الثلاثة الآخرون الذين كانوا مع معاوية بن خديج التجيبي هم شريك بن سمِّي الغطيفيِّ وعمرو بن فحزم الخولانيّ وحيويل بن ناشرة المغافريّ؛ المقرزي: جـ 1 صـ 296 - 297 .

65 - جست: صـ 83؛ المقرزي: جـ 1 صـ 296 - 299 .

66 - ويكمل المقريزي فيقول: «وهذا الجبل اليوم شرقي من وراء خطة جامع ابن طولون تعرف أرضه بالأرض الصفراء، وهي من جملة العسكرية»: جـ 1 صـ 297 - 298 .

67 - المقريزي: جـ 1 صـ 297 - 298 .

68 - وهذا المنطق يزداد تأكيداً إذا ما علمنا أن هناك مجموعات لم تجد أماكن للإختطاط كما هو الحال في خطة أهل الظاهر، والتي ستناقش في الحاشية 71 .

69 - التعريف هو من لسان العرب: جـ 1 صـ 1039؛ ويقال إن أول من وضع الديوان في الإسلام هو الخليفة عمر بن الخطاب رضي الله عنه. وهناك روايات مختلفة عن سبب بدء هذا النظام. للتفصيل أنظر مثلاًصبح الأعشى: جـ 13 صـ 113 - 119 .

70 - جست: صـ 58؛ المقريزي: جـ 1 صـ 297 .

71 - لتوضيح المسألة أكثر لتركز على الخطط الأخرى التي لم تسم بأسماء القبائل والتي استخدمت ثلاث منها كدليل لإثبات أن الفسطاط قد خططت. بالنسبة لخطة أهل الظاهر يقول المقريزي بأنها سميت كذلك «لأن القبائل التي نزلته كانت بالأسكندرية ثم نقلت بعد قفول عمرو بن العاص وبعد أن اخطن الناس خططهم. فخاصمت إلى عمرو، فقال لهم معاوية بن خديج، وكان ممن يتولى الخطط يومئذ: أرى لكم أن تظهروا على أهل هذه القبائل فتتخذوا منزلاً. فسمي الظاهر بذلك». فالتسمية بالظاهر ليست لها أي علاقة بالديوان ولكن هي وصف للموقع. وهذا واضح من خطة العتقاء التي تقع في وسط الظاهر، وديوانهم مع أهل الراهية. أي أن سكان خطتين متباعتين (خطة العتقاء وخطة أهل الراهية) تشاركنا في الديوان. وهذا دليل على انتفاء العلاقة بين الخطة وديوان الجند. أما بالنسبة لأهل الراهية فيقول المقريزي فيهم أنهم: «جماعة من قريش والأنصار وخزاعة واسلم وغفار ومزينة وأشجع وجهينة وثقيف ودوس وعبس بن بغيض وحرش من بني كنانة وليث بن بكر؛ والعتقاء منهم، إلا أن منزل العتقاء في غير الراهية. وإنما سماوا أهل الراهية ونسبت الخطة اليهم لأنهم جماعة لم يكن لكل بطن منهم من العدد ما ينفرد بدعوة من الديوان، فكره كل بطن منهم أن يُدعى بإسم قبيلة غير قبيلته، فجعل لهم عمرو بن العاص راهية، ولم ينسبها إلى أحد، فقال يكون موقفكم تحتها فكانت لهم كالتسب الجامع وكان ديوانهم عليها». ومن هذه الخطط نستنتج انعدام العلاقة بين الخطة والديوان كوسيلة تخطيطية. وما يؤكد قيام الفريق المستوطن باتخاذ القرارات لنفسه هو وصف المقريزي لخطة أهل الراهية والتي لا تحتمل إلا أن يكون السكان هم المسيطرون، حيث يقول: «وهذه الخطة محيطة بالجامع من جميع جوانبه. ابتدؤا من المصف الذي كانوا عليه في حصارهم الحصن، وهو باب الحصن الذي يقال له باب الشمع، ثم مضوا بخطتهم إلى حمام الفار وشرعوا بغربها إلى النيل، فإذا بلغت إلى النحاسين فالجانبان لأهل الراهية إلى باب المسجد الجامع المعروف باب الوراقين...». وما ذكره المقريزي في هذه الجملة من أن هذه الخطة محيطة بالجامع من جميع جوانبه تدل على أن الخطة شبه دائرية وغير هندسية، أو على الأقل غير مستطيلة في الشكل، مما يزيد تأكيد الاستنتاج من ضعف السلطة المركزية مقارنة بمبادرة الأفراد. أما الخطة الأخيرة والتي لم تسمى بإسم القبيلة فهي خطط (جمع) الحمراءوات الثلاث. وكل خطة من هذه الخطط احتوت خطأً أخرى أصغر لجماعات مختلفة ومعظمهم من غير العرب، وكانوا قد قدموا مع عمرو من الشام بعد إسلامهم. فخطة بني ربل مثلاً ليهود أسلموا؛ المقريزي: جـ 1 صـ 297 - 298 . وأخيراً فإن خطط الجيزة أفضل خاتمة لهذا النقاش لتؤكد أن السكان هم الذين اختاروا مواقع وحدود خططهم. فوصف المقريزي لا يدع مجالاً للشك في هذا الاستنتاج وذلك لأن موقع الجيزة في الجزء الغربي من نهر النيل، وبذلك فالاستيطان فيه مخالف لأمر الخليفة عمر رضي الله عنه بأن لا يكون بينه وبينهم بحراً. فيقول المقريزي: «فلما استقر عمرو في الفسطاط أمر الذين خلفهم بالجيزة أن ينضموا إليه. فكروها ذلك وقالوا هذا مقدم قدمناه في سبيل الله وأقمنا به، ما كنا بالذين نرغب عنه ونحن به منذ أشهر. فكتب عمرو بن العاص إلى عمر بن الخطاب رضي الله عنهما بذلك يخبره أن همدان وآل ذي اصبح ويافعا ومن كان معهم احبوا المقام بالجيزة. فكتب اليه كيف رضيت أن تفرّق عنك أصحابك وتجعل بينك وبينهم بحراً لا تدري ما يفجأهم؛ فلعلك لا تقدر على غيائهم؛ فاجمعهم اليك ولا تفرقهم؛ فإن أبو وأعجبهم مكانهم فابن عليهم حصناً من فيء المسلمين. فجمعهم عمرو وأخبرهم بكتاب عمر؛ فامتنعوا من الخروج من الجيزة؛ فأمر عمرو ببناء الحصن عليهم؛ فكروها ذلك وقالوا: لا حصن أحصن لنا من سيوفنا. وكرهت ذلك همدان ويافع، فأقرع عمرو بينهم، فوقمت القرعة على يافع فبني فيهم الحصن...». كما أن وصف المقريزي باستخدام مشتقات الفعل خطط في الجيزة تدل على نفس النتيجة؛ فيقول: «فاختط ذو اصبح من حمير من الشرق ومضوا إلى الغرب حتى بلغوا أرض الحرث والزرع، وكرهوا أن يبني الحصن فيهم؛ وأختط يافع ابن الحرث

من رعين بوسط الجيزة وبني الحصن في خططهم...». المقريزي: جـ 1 صـ 206؛ أنظر أيضاً اليقوبي: جـ 2 صـ 156 .

72 - تكلمة ما قاله الطبري للنص الأول: «وتيمّم اللات على آخرهم وتغلب، وأنزل في قبلة الصحن بني أسد على طريق، وبين بني أسد والتّنع طريق، وبين النخع وكندة طريق، وبين كندة والأزد طريق، وأنزل في شرقي الصحن الأنصار، ومزينة على طريق، وتميم ومحارب على طريق، وأسد وعامر على طريق، وأنزل في غربيّ الصحن بجالة وتبجّلة على طريق، وجديلة وأخلاط على طريق، وجهينة وأخلاط على طريق، فكان هؤلاء الذين يلون الصحن وسائر الناس بين ذلك ومن وراء ذلك. واقتُسمت على السّهْمان»؛ الطبري: جـ 4 صـ 45 .

73 - البلاذري: صـ 275 - 276 .

74 - كانت القطائع ستين ذراعاً إلا تلك التي لبني ضبّة. الجنابي هو أحد هؤلاء الباحثين. ولقد ذكر أسماء الأفراد الذين نالوا قطائع بالإضافة إلى استخدام قول الطبري في القطائع كدليل لتحديد مساحات الخطط! الجنابي: صـ 75، 85 .

75 - الطبري: جـ 4 صـ 45 .

76 - وصف الطبري لخطط الكوفة يوحي بأنه ذكر جميع القبائل التي استوطنت في الكوفة وهم عشرون قبيلة بالتقريب: الطبري: جـ 4 صـ 45؛ لعدد سكان الكوفة أنظر الجنابي: صـ 41 - 42؛ وللمساجد والمقابر داخل الخطط أنظر أيضاً الجنابي: صـ 87 - 88 .

77 - يقول الطبري: «ثم ان أهل الكوفة استأذنوا في بنيان القصب، وأستأذن فيه أهل البصرة، فقال عمر: العسكر أجدُّ لحربكم وأذكي لكم، وما أحبُّ أن أخالفكم، وما القصب؟ قالوا: العِكرش إذا رَوِي قَصَب فصار قصباً، قال: فشأنكم، فابنتي أهل المصرين بالقصب». والعكرش نبات شبه الثيل وأشد خشونة منه. ثم وقع حريق بالبصرة والكوفة فاستأذنوا الخليفة في البناء باللبن فأذن لهم وقال: «ولا يزیدن أحدكم على ثلاثة آيات، ولا تطاولوا في البنيان...»؛ الطبري: جـ 4 صـ 43 - 44 . لقد تحدثنا في الفصل الثاني عن ملكية العلو وجواز التعلي وستعرض له أيضاً في الفصل السادس.

78 - الطبري: جـ 4 صـ 45؛ لمعنى الروادف أنظر لسان العرب: جـ 1 صـ 1152 . والظاهر هو أن ظاهرة الروادف هذه استمرت إلى أن تلاصقت المباني؛ فهذا الذي حدث في الجيزة كما استنتجتها المستشرق جست: صـ 78 .

79 - من الكتب التي كتبت عن تخطيط بغداد باللغة العربية كتاب تخطيط بغداد، ناجي معروف، دار الجمهورية، 1386؛ دليل خارطة بغداد قديماً وحديثاً، مصطفى جواد وأحمد سوسة، مطبعة المجمع العلمي العراقي، 1378؛ بغداد: مدينة المنصور المدورة، طاهر مظفر العميد، المكتبة الأهلية في بغداد، 1387؛ الخصائص التخطيطية لمدينة بغداد منذ نشأتها وحتى عام 1958، شاكر سلمان الزبيدي، ورقة مقدمة للمؤتمر العام الثامن لمنظمة المدن الإسلامية، الرياض، 1406 .

80 - الطبري: جـ 7 صـ 618؛ تاريخ بغداد أو مدينة السلام، للحافظ أبي بكر أحمد بن علي الخطيب البغدادي (ت 1071/463)، دار الكتاب العربي، بيروت، 14 جزءاً؛ جـ 1 صـ 66 - 67؛ ويضيف اليقوبي في كتاب البلدان: «أن أبا جعفر المنصور لم يبتد البناء حتى تكامل له من الفعلة وأهل المهن مائة ألف ثم أخططها»، كتاب البلدان، أحمد بن أبي يعقوب ابن واضح المعروف باليعقوبي، مطبعة بريل، ليدن، 1890 (للتفريق بين هذا الكتاب وكتاب تاريخ اليقوبي سأذكر دائماً «كتاب البلدان» قبل أو بعد اليقوبي تلافياً للإلتباس): صـ 9؛ للتفصيل بشأن اختيار الموقع أنظر الطبري: جـ 7 صـ 614 - 618 .

81 - كر يسويل: جـ 2 صـ 8 - 13؛ من أفضل الأوصاف لبغداد هو وصف اليقوبي، كتاب البلدان: صـ 11 .

82 - يقول اليقوبي واصفاً: «وجعل للمدينة أربعة أبواب، باباً سهاه باب الكوفة وباباً سهاه باب البصرة وباباً سهاه باب خراسان وباباً سهاه باب الشام. وبين كل

باب منها إلى الآخر خمسة ألف ذراع بالذراع السوداء من خارج الخندق. وعلى كل باب منها بابا حديد عظيمان جليان، ولا يغلُق الباب الواحد منها ولا يفتحه إلا جماعة رجال يدخل الفارس بالعلم والرامي بالرمح الطويل من غير أن يَمِيل العلم ولا يثني الرمح. وجعل سورها باللبن العظام التي لم يُر مثلها قط على ما وصفنا من مقدارها والطين. وجعل عرض أساس السور تسعين ذراعاً بالسوداء، ثم ينحط حتى يصير في أعلاه على خمسة وعشرين ذراعاً وارتفاعه ستون ذراعاً مع الشرفات. وحول السور فصيل جليل عظيم، حايط السور وحايط الفصيل مائة ذراع بالسوداء. وللفصيل أبرجة عظام وعليه الشرفات المدورة. وخارج الفصيل كما تُدَوَّر مُسَنَّة بالأجر والصاروج متقنة محكمة عالية، والخندق بعد المسناة قد أجري فيه الماء من القناة التي تأخذ من نهر كرخايا. وخلف الخندق الشوارع العظماء. وجعل لأبواب المدينة أربعة دهاليز عظاماً آراجاً كلها، طول كل دهليز ثمانون ذراعاً، كلها معقوداً بالأجر والجص. فإذا دخل من الدهليز الذي على الفصيل وافا رحبة مفروشة بالصخر ثم دهليز على السور الأعظم عليه بابا حديد جليان عظيمان لا يغلُق كل باب ولا يفتحه إلا جماعة رجال. والأبواب الأربعة كلها على ذلك. فإذا منُ دهليز السور الأعظم سار في رحبة إلى طاقات معقودة بالأجر والجص فيها كواء رومية يدخل منها الشمس والضوء ولا يدخل منها المطر، وفيها منازل العلبان. ولكل باب من الأبواب الأربعة طاقات، وعلى كل باب من أبواب المدينة التي على السور الأعظم قبة معقودة عظيمة مذهبة وحولها مجالس ومرتفات...»؛ اليقوبي، كتاب البلدان: صـ 9 - 10 .

83 - أنظر مثلاً تخطيط بغداد لناجي معروف: صـ 8 - 10؛ دليل خارطة بغداد، مصطفى جواد: صـ 49 - 61 .

84 - لاسنر: صـ 134 - 144 .

85 - يقول اليقوبي واصفاً: «وبين الطاقات إلى الطاقات السكك والدروب تعرف بقُواده وموابله ويسكان كل سكة. فمن باب البصرة إلى باب الكوفة سكة الشرط وسكة الهيثم... هذه السكك بين الطاقات والطاقات داخل المدينة وداخل السور، وفي كل سكة من هذه السكك حلة القواد الموثوق بهم في النزول معه وحلة موابله ومن يحتاج اليه في الأمر المهم، وعلى كل سكة من طرفيها الأبواب الوثيقة. ولا تتصل سكة منها بسور الرحبة التي فيها دار الخلافة لأن حوالي سور الرحبة كما تدور الطريق...»، كتاب البلدان: صـ 11 - 12؛ لاسنر: صـ 134 - 144 . ويقول البغدادي واصفاً: «... ثم يدور هذا الفصيل على سائر الأبواب بهذه الصورة، وتشرع في هذا الفصيل أبواب السكك، وهو فصيل مادّ مع السور، وعرض كل فصيل من هذه الفصلان من السور إلى أفواه السكك خمس وعشرون ذراعاً،...»، جـ 1 صـ 76 .

86 - تقع هذه السكة بين باب الشام وباب خراسان. وهناك سكة باسم الإمام أبي حنيفة النعمان؛ اليقوبي، كتاب البلدان: صـ 12 . ومن خصائص الأحياء السكنية كما يقول البغدادي تلاصق الدور والمسكن؛ البغدادي: جـ 1 صـ 71 .

87 - الفرق بين الأرباض والقطائع لم يتضح لي من استخدام اليقوبي في وصف بغداد فهو يتنقل بينهما؛ فيقول مثلاً: «وكان أول من أقطع خارج المدينة من أهل بيته عبد الوهاب ابن إبراهيم من محمد بن علي بن عبد الله بن العباس بإزاء باب الكوفة على الصراة السفلى التي تأخذ من الفرات، فريضه يعرف بسويقة عبد الوهاب وقصره هناك قد خرب...». فهذه الجملة تدل على أن الربض والقطيعة هما نفس المكان. وهناك إشارة إلى أن الربض أكبر من القطيعة فيقول مثلاً: «ومن باب الكوفة إلى باب الشام ربض سليمان بن مجالد لأنه كان يتولأ هذا الربع فنسب إليه، وفيه قَطيعةٌ واضح، ثم قطيعة عامر بن إسماعيل المسُلي، ثم ربض الحسن...»؛ ولكنني لن أعتمد على الاستنتاج بأن أحدهما أكبر من الآخر؛ اليقوبي: صـ 14، 18 - 19 . وفي لسان العرب: «والربض ما حول المدينة، وقيل: هو الفضاء حول المدينة؛ وقال بعضهم: الرَبْضُ والرَّبْضُ، بالضم، وسط الشيء، والرَّبْضُ، بالتحريك، نواحيه، وجمعها أرباض، والربض حريم المسجد. قال ابن خالويه: رُبْضُ المدينة،

بضم الراء والباء، أساسها، وبفتحاها: ما حولها. وفي الحديث: أنا زعيم ببيت في ربض الجنة؛ وهو بفتح الباء، ما حولها خارجاً عنها تشبيهاً بالأبنية التي تكون حول المدن وتحت القلاع ... والرُّبْضُ، فيما قال بعضهم: أساس المدينة والبناء، والرِّبْضُ: ما حوله من خارج، وقال بعضهم: هما لغتان،» لسان العرب: ج 1 ص 1107 - 1108 . والظاهر هو أن الفرق بين الربض والقطيعة هو من حيث الموقع. فالربض خارج المدينة وقد يكون قطعياً.

88 - يقول اليعقوبي واصفاً: «وقسم الأرباض أربعة أرباع، وقلد للقيام بكل ربع رجلاً من المهندسين، وأعطى أصحاب كل ربع مبلغ ما يصير لصاحب كل قطعة من الدَّرع ومبلغ ذرع بالعمل من الأسواق في ربض ربض، فقلد الربع من باب الكوفة إلى باب البصرة وباب المَحْوَل والكرخ وما اتصل بذلك كله المَسِيْب بن زهير والربيع ... ووقع إلى كل أصحاب ربع ما يصير لكل رجل من الذرع ولمن معه من أصحابه وما قدره للحوانيت والأسواق في كل ربض. وأمروهم أن يوسعوا في الحوانيت ليكون في كل ربض سوق جامعة تجمع التجارات؛ وأن يجعلوا في كل ربض من السكك والدروب النافذة وغير النافذة ما يعتدل بها المنازل، وأن يسمّوا كل درب بإسم القايد النازل فيه، أو الرجل البنيه الذي ينزله، أو أهل البلد الذي يسكنونه. وحد لهم أن يجعلوا عرض الشوارع خمسين ذراعاً بالسوداء، والدروب ستة عشر ذراعاً، وأن يبتنوا في جميع الأرباض والأسواق والدروب من المساجد والحمامات ما يكفني بها منْ في كل ناحية ومحلة. وأمروهم جميعاً أن يجعلوا من قطعاع القواد والخند ذراعاً معلوماً للتجار بينونه وينزلونه ولسوقه الناس وأهل البلدان، ...»، كتاب البلدان: ص 13 - 14؛ أنظر أيضاً البلاذري: ص 293 - 297 .

89 - الطبري : ج 7 ص618 . إلا إذا بناونا منشأ مرتفعاً جداً ليتمكن الخليفة من النظر من فوقه على النار المشتعلة. والغالب أن هذا لِر يحدث، وإلا لذكره المؤرخون لأنه أمر غير اعتيادي. ولا علم لي بوجود جبال حول الموقع.

90 - حسب المستشرق كريسويل مساحة القطعة من ضرب محيط السور الخارجي بطول الطريق الذي به الطاقات وتقسيم الناتج على عدد السكك في كل ربع من أرباع المدينة وذلك من وصف المؤرخين. وأبعاد القطعة هي 538 ذراعاً في 250 إلى 350 ذراعاً (أي 280 في 130 إلى 180 متراً بالتقريب). وبذلك فإن متوسط مساحة القطعة يكون 000،40 متراً مربعاً؛ كريسويل: ج 2 ص 7 - 13؛ للتأكد من المقاسات التي استخدمها كريسويل أنظر البغدادي: ج 1 ص 69 - 74 .

91 - يقول اليعقوبي: «ثم ربض وضاح مولى أمير المؤمنين المعروف بقصر وضاح صاحب خزانة السلاح، وأسواق هناك وأكثر من فيه في هذا الوقت الوراقون أصحاب الكتب، فإن به أكثر من مائة حانوت للوراقين ... وتخرج من باب الكرخ متيامناً إلى قطيعة الربيع مولى أمير المؤمنين التي فيها التجار، تجار خراسان من البزازين ...»، اليعقوبي، كتاب البلدان: ص 17 - 18 . يقول ابن منظور في تعريف البزازين: «البَزُّ: الثياب، وقيل: ضرب من الثياب، وقيل البز من الثياب أمتعة البَزّان، وقيل: البزُّ متاع البيت من الثياب خاصة ... والبزاز بائع البز وحرفته البزّاة»، لسان العرب: ج 1 ص 207 . أمتعة البَزّاز، وقيل: البزُّ متاع البيت من الثياب خاصة ... والبزاز بائع البز وحرفته البزّاة»، لسان العرب: ج 1 ص 207 .

92 - وفي موضع آخر يقول: «وفي هذه الأرباض والقطائع ما لِر نذكره لأن كافة الناس بنوا القطائع وغير القطائع وتوارثوا ...»، كتاب البلدان: ص 18، 23؛ لوصف تنوع الوظائف والعناصر في الأرباض والقطائع المختلفة أنظر: ص 13 - 28 .

93 - اليعقوبي، كتاب البلدان: ص 21؛ ويلمح أحياناً لوجود البوابات على هذه السكك مؤكداً التجانس. وهذا التجانس مع وجود البوابات علامة من علامات التواجد المستقل كما سنرى بإذنه تعالى في الفصلين السابع والتاسع.

- 94 والسبب في السباح لعم المنصور هو أنه كان منقرساً فكان يحمل في محفة؛ البغدادي: ج 1 ص 77 .

95 - يمكن حساب قطر المدينة المدورة من وصف المؤرخين برغم وجود الاختلاف

بين أوصافهم. فمن وصف اليعقوبي نصل إلى أن قطر المدينة هو 6.363 ذراعاً وذلك لأن محيطها هو 20.000 ذراعاً حيث أن المسافة بين كل باب والآخر من خارج الخندق هو 5.000 ذراعاً (كتاب البلدان: ص 9). أما وصف البغدادي فيشتمل عدة روايات، يستنتج منها المستشرق كريسويل أن القطر حسب رواية البربري هي 856 ذراعاً، وذلك لأن البربري ذكر أن مساحة المدينة هي 130 جريباً، وخنادقها وسورها 30 جريباً، والجريب 600.3 ذراعاً مربعاً (البغدادي: ج 1 ص 69).

والقطر حسب رواية بدر غلام المعتضد هو 383.6 ذراعاً، وذلك لأنهم قاسوا المدينة فوجدوها «ميلين مكسر في ميلين»، والميل 000،4 ذراع بالسوداء (البغدادي: ج 1 ص 69). والقطر في رواية يحيى بن الحسن بن عبد الخالق 4.515 ذراعاً لأنه قال «خط المدينة ميل في ميل، ولبنها ذراع في ذراع»، (البغداي: ج 1 ص 70). والقطر في رواية رباح البناء، وكان ممن تولى بناء سور مدينة المنصور 5.093 ذراعاً، وذلك لأن رباحاً قال: «وكان بين كل باب من أبواب المدينة إلى الباب الآخر ميل»، (البغدادى: ج 1 ص 71). والقطر في رواية وكيع هو 2.200 ذراعاً لأنه قال في رواية البغدادي: «أن المدينة مدورة عليها سور مدور، قطرها من باب خراسان إلى باب الكوفة ألفا ذراع ومائتا ذراع، ومن باب البصرة إلى باب الشام ألفا ذراع ومائتا ذراع ...»، إلا أن كريسويل لسبب ما نقلها 1.200 ذراع (البغدادي: ج 1 ص 73 - 74). ويقول كريسويل بأنه يميل إلى اختيار رواية رباح لأنه شارك في البناء بالإضافة إلى أنه أقدم الراوين الذين ذكرهم البغدادي؛ كريسويل: ج 2 ص 7 - 8 . ويستنتج كل من الدكتور مصطفى جواد والدكتور أحمد سوسة من أن قطر المدينة المدورة 2.000 متراً، أي أن نصف قطرها كيلو متراً واحداً فيقولوا بعد ذكر وحساب ما رواه المؤرخون: «ولهذه الأسباب اخترنا أوسط المقادير وهو ميل عربي (4.000 ذراع) أي زهاء (2.000) متر لقطر المدينة، وهذا مما أشار إليه الخطيب (ج 1 ص 71) بقوله «إن المسافة بين كل باب من أبواب المدينة إلى الباب الآخر ميل». وقد أيد ذلك ابن الجوزي (ص 8)، وبهذا تكون مساحة المدينة (3.141.600) 2م أو قرابة ثلاثة كيلومترات مربعة»، دليل خارطة بغداد قديماً وحديثاً: ص 63 .

96- يقول اليعقوبي: «واحصيت الدروب والسكك فكانت ستة ألف درب وسكة، وأحصيت المساجد فكانت ثلاثين ألف مسجد سوى ما زاده بعد ذلك، وأحصيت الحمامات فكانت عشرة ألف حمام سوى ما زاده بعد ذلك ... وهذا الجانب الغربي من بغداد، وهو جانب المدينة وجانب الكرخ وجانب، وفي كل طرف منه مقبرة وقرى متصلة وعمارات مائة»، كتاب البلدان: ص 23 - 24 . من الروايات التي ذكرها الخطيب أن الحمامات كانت أيام المقتدر بالله سبعة وعشرين ألف حمام؛ البغدادي: ج 1 ص 117 - 118 .

97 - عندما يصف المؤرخون كالبغدادي أو اليعقوبي بغداد المدورة بحس القارئ بأنها مدينة غير طبيعية وكأنها حصن ضخم لارتفاع أسوارها ووجود الفواصل بينها والمرور خلال البوابات الضخمة الكثيرة والسيطرة على المرور إلى الرحبة. فيقول البغدادى: «وعمل عليها الخنادق وعمل لها سورين وفصيلين بين كل باين فصيلان، والسور الداخل أطول من الخارج. وأمر أن لا يسكن تحت السور الطويل الداخل أحد ولا يبني منزلاً، وأمر أن يبني في الفصيل الثاني مع السور النازل لأنه أحصن للسور، ثم بنى القصر والمسجد الجامع»، البغدادي: ج 1 ص 72 - 73 . ويقول كل من الدكتور مصطفى جواد والدكتور أحمد سوسة: «وهكذا نرى أن المدينة كانت مثالا لأقوى المدن المحصنة في القرون الوسطى تتجلى فيها عظمة الدولة العباسية، فكان على من يريد الدخول إلى الرحبة العظمى من الخارج أن يمر بخمسة أبواب هي البابان الحديد الرئيسان على السور الأعظم والسور الداخلي المحادّ للرحبة العظمى والأبواب الثلاثة في مداخل الدهاليز الثلاثة ويمر من ثلاث رحبات الرحبة الأولى داخل الفصيل والخارجي والرحبتان الأخريان وفي أول الفصيل الداخلي ومنتهاه، هذا عدا الطاقات التي يمر منها بين الرحبتين المذكورتين»؛ دليل خارطة بغداد قديماً وحديثاً: ص 51 .

98 - أكن الناس: «بضم الهمزة وكسر الكاف وتشديد النون المضمومة بلفظ المضارع من أكن الرباعي يقال أكننت الشيء إكناً أي صنته وسرته»، الحديثان ومعنى كل من أكن والتشيد من باب الاقتصاد في بناء المساجد من نيل الأوطار: ج 2 ص 149 - 151؛ وفي سنن أبي داود ثلاثة أحاديث: ج 4 ص 360 . وعن أنس أن النبي صلى الله عليه وسلم قال: «من أشراط الساعة أن يتباهى الناس في المساجد»، سنن النسائي: ج 2 ص 32 . لقد تحدثنا في الفصل الثاني عن مسألة الإسراف فيها هو ضروري وذلك في الإذعاني المؤقت في الحديث عن الحجر.

99 - وقد كان ثمن الكبش بدرهم، والسمن ثمانية أرتال بدرهم؛ وتقدير تكلفة بناء المدينة المدورة من رواية أحمد ابن البربري وهو أقرب الأرقام للصحة (الخطيب البغدادي: ج 1 ص 69 - 70)؛ فيقول كل من الدكتور مصطفى جواد والدكتور أحمد سوسة: «وقد اختلف المؤرخون في تقدير كلفة بناء مدينة المنصور وأكثر هذه التقديرات لا تخلوا من المبالغة ولعل أقربها إلى التصديق أن هذه النفقات بلغت «ثمانية عشر ألف درهم» أي ثمانية عشر مليون درهم، وأبعدها عنه أنها كانت «4 ملايين درهم»، دليل خارطة بغداد قديماً وحديثاً: ص 62 . وفي الطبري في رواية عيسى بن المنصور أن نفقة البناء كانت أربعة آلاف ألف وثمانمائة وثلاثة وثلاثين درهماً، ومبلغها من الفلوس مائة ألف ألف فلس وثلاثة وعشرون ألف فلس؛ الطبري: ج 7 ص 655 .

100 - يصف البغدادي قصرالمنصور فيقول: «وكان في صدر قصر المنصور: إيوان طوله ثلاثون ذراعاً، وعرضه عشرون ذراعاً؛ وفي صدر الإيوان مجلس عشرون ذراعاً في عشرين ذراعاً، وسمكه عشرون ذراعاً؛ وسقفه قبة وعليه مجلس مثله فوqe القبة الخضراء؛ وسمكه إلى أول حد عقد القبة عشرون ذراعاً؛ فصار من الأرض إلى رأس القبة الخضراء ثمانين ذراعاً، وعلى رأس القبة تمثال فرس عليه فارس. وكانت القبة الخضراء ترى من أطراف بغداد»، البغدادي: ج 1 ص 73 .

101 - الطبري: ج 7 ص 619 . هناك روايات أخرى تشير إلى مشاركة أبا حنيفة بضرب لبن المدينة وعدده. وفي الحواشي تعليقاً عليها: « والمشهور أن أبا حنيفة ضد المنصور ولعل هذه الحكاية بلغت أبا حنيفة حتى قال: انه لا يرضى أن يتولى عد لبن مسجد للدوانيقي - أي المنصور - كذا في تفسير الزمخشري عند قول الله تعالى «لا ينال عهدي الظالمين» 124 - سورة البقرة»، البغدادي: ج 1 ص 71 .

102 - البغدادي: ج 1 ص 80، 73، 76؛ وترتيب الصفحات حسب تسلسل الأحداث في النص.

103 - قصر باب الذهب هو القصر الذي في وسط الرحبة. يقول اليعقوبي: «وفي وسط الرحبة القصر الذي سمي بابه باب الذهب، والى جنب القصر المسجد الجامع»، كتاب البلدان: ص 11 .

104 - كريسويل: ج 2 ص17 - 18؛ لاسنر: ص146 - 177. ووصف البغدادي (ت 463) يدل على خرابها أيامه حيث يقول: «... هذا حد المدينة وما اتصل بها طولاً، فأما حد ذلك عرضاً، فمن شاطئء دجلة إلى الموضع المعروف بالكبش والأسد، وكل ذلك كان متصل الأبنية متلاصق الدور والمساكن، والكبش والأسد الآن صحراء مزروعة، وهي على مسافة من البلد، وقد رأيت ذلك الموضع مرة واحدة خرجت فيها لزيارة قبر إبراهيم الحربي وهو مدفون هناك؛ فرأيت في الموضع أبياتاً كهياة القرية يسكنها المزارعون والحطابون، وعدت إلى الموضع بعد ذلك فلم أرى فيه أثر المسكن. وقال لي أبو الحسين هلال بن المحسن الكاتب: حدثني أبو الحسن بشر بن علي بن عبيد النصراني الكاتب قال: كنت أجتاز بالكبش والأسد مع الولي، فلا أتخلص في أسواقها من كثرة الزحمة»، البغدادي: ج 1 ص 71 .

105 - لقد أثار د. صالح الهدلول سؤالاً مشابهاً لهذا وأجاب عليه بانتقان حيث يقول: ابتداءً من شكلين عمرائين مختلفين أو أكثر، كيف تتمكن العرب المسلمون من تطوير مدن ذات خصائص متشابهة ومتميزة؟ الهدلول: ص 24 - 29 .

حاشية الفصل السادس (الحرية والضرر)

1 - يعتبر الفقهاء أمر الخليفة عمر بن الخطاب بمنع الناس من التعلي في الأمصار (كالكوفة والبصرة) نوع من النصيحة. جاء في الحاوي للماوردي: «من ملك داراً ملك الارتفاق بعلوها والهواء فيها»، منقول من العبادي: ج 1 ص 215 . ويقول القرافي: «اعلم أن حكم الأهوية تابع لحكم الأبنية، فهواء الوقف وقف، وهواء الطلق طلق، وهواء الموات موات، وهواء المسجد له حكم المسجد»، الفروق: ج 4 ص 15 . ويقول ابن قدامة: «... لأن الهواء ملك لصاحب القرار ... والهواء كالقرار في كونه مملوكاً لصاحبه»، جاء هذا في سياق الحديث عن دخول أغصان الشجرة في ملك الغير، المغني: ج 4 ص 539 - 540 . وسنعرض لهذه المسألة في الحديث عن الضرر في هذا الفصل.

2 - الحديث الأول رواه البخاري: ج 3 ص 397؛ والحديث الثاني من كتاب رياض الصالحين، للإمام يحي الدين أبي زكريا يحيى بن شرف النووي (ت 676)، دار الحديث، بيروت (لا يوجد تاريخ): ص 124؛ وقد ورد الحديث الثاني بلفظ مختلف، أنظر الحاشية 118 من هذا الفصل. وفي نيل الأوطار: «عن أبي هريرة قال جاء رجل فقال يا رسول الله أرأيت إن جاء رجل يريد أخذ مالي، قال فلا تطعه مالك، قال أرأيت إن قاتلني؟ قال قاتله، قال أرأيت إن قتلني؟ قال فأنت شهيد، قال أرأيت إن قتلته؟ قال هو في النار. رواه مسلم وأحمد وفي لفظه: يا رسول الله أرأيت إن عدا على مالي؟ قال، أنشد الله؟ قال فإن أبوا عليّ، قال أنشد الله، قال فإن أبوا عليّ؟ قال قاتل فإن قتلت ففي الجنة، وإن قَعَلت ففي النار»، الشوكاني: ج 5 ص 326 .

3 - هناك فرق بين أصول الفقه والقواعد الفقهية. فأصول الفقه هي القوانين التي يلتزمها الفقيه ليعتصم بها من الخطأ في الاستنباط، أما القواعد الفقهية فهي مجموعة الأحكام المتشابهة التي ترجع إلى قياس واحد يجمعها، أو إلى ضبط فقهي يربطها كقواعد الملكية. ومن الكتب التي ذكرناها في القواعد كتاب الفروق للقرافي، والأشباه والنظائر لابن نجيم، وقواعد ابن رجب. أنظر أصول الفقه، الإمام محمد أبو زهرة، دار المعارف، لا يوجد تاريخ: ص 10 .

4 - أصول الفقه: ص 12، 17، 198 - 202. ويشير الإمام الشافعي عدة أسئلة معترضاً على امكانية الإجماع في كل زمان. وسند الإجماع في الاجتهاد من السنة هو قوله صلى الله عليه وسلم: «ما رآه المسلمون حسناً فهو عند الله حسن»، ومن قوله صلى الله عليه وسلم: «لا تجتمع أمتي على ضلالة»، ومن قوله فيما رواه الشافعي عن عمر رضي الله عنه: «ألا فمن سره بحجة الجنة فليلزم الجماعة، فإن الشيطان مع الفذ، وهو من الإثنين أبعد». ص 199 .

5 - أصول الفقه: ص 218 .

6 - أصول الفقه: ص 69، 70، 74، 75 .

7 - يقول الإمام أبو زهرة في القياس: «وإن الإستدلال العقلي في كل ما تنتجه براهين المنطق قائم على الربط بين الأمور بالمماثلة الثابتة فيها ليتوافر الشرط في إنتاج المقدمات لنتائجها، وإن هذه المماثلة لا تنتج نتائجها المقررة الثابتة إلا بالاعتماد على البديهة المقررة الثابتة، وهي أن التماثل يوجب التساوي في الحكم». ص 219 .

8 - الحديث أخرجه مالك في الموطأ: ص529؛ ورواه أحمد في مسنده وابن ماجة عن ابن عباس رضي الله عنه، وأخرجه أيضاً ابن ماجة من حديث عبادة بن الصامت، المجموع: ج 13 ص 398؛ وهو أيضاً عند الدارقطني والحاكم والبيهقي من حديث أبي سعيد الخدري، وعند الطبراني في الكبير، نيل الأوطار: ج 5 ص 259 - 260؛ الوجيز في إيضاح قواعد الفقه الكلية، د. محمد صدقي بن أحمد البرنو، مؤسسة الرسالة، بيروت، 1404، ص 77؛ والحديث في الأربعين النووية، وهو المادة 19 في

مجلة الأحكام العدلية.

9 - قال أبو داود (ت 275): «الفقه يدور على خمسة أحاديث: الحلال بين والحرام بين. وقوله صلى الله عليه وسلم: لا ضرر ولا ضرار. وقوله: إنما الأعمال بالنيات. وقوله: الدين النصيحة. وقوله ما نهيتكم عنه فاجتنبوه وما أمرتكم به فأتوا منه ما استطعتم»، أنظر حواشي الخراج لابن آدم: ص 97. أما الدكتور البرنو فيوضح القواعد الخمس الكبرى في كتابه الوجيز وهي: (1) الأمور بمقاصدها (2) ولا ضرر ولا ضرار (3) واليقين لا يزول بالشك (4) والمشقة تجلب التيسير (5) والعادة محكمة.
10 - نيل الأوطار: ج 5 ص 261؛ وفي لسان العرب: «فمعنى قوله لا ضرر أي لا يضر الرجل أخاه، وهو ضد النفع، وقوله: ولا ضرار أي لا يُضارَ كل واحد منهما صاحبه، فالضرار منهما معاً والضرر فعل الواحد ... والضرر ابتداء الفعل، والضرار الجزاء عليه؛ وقيل: الضر ما تضر به صاحبك وتتنتع أنت به، والضرار أن تضره من غير أن تنتفع...»، ج 2 ص 525.

11 - القول هو للخشني وهو محمد بن عبد الله القرطبي، ابن الرامي: ص 299.
12 - المعيار المعرب: ج 9 ص 46. ويقول ابن عابدين: «أي لا يضر الرجل أخاه ابتداء ولا جزء لأن الضرر بمعنى الضر ويكون من واحد، والضرار من إثنين بمعنى المضارة، وهو أن تضر من ضرك مغرب (كذا)، والضرر في الجزء هو أن يتعدى المجازى عن قدر حقه في القصاص وغيره كناية»، ج 6 ص 593.

13 - البرنو: ص 80 - 81. أنظر أيضاً فتحي الدريني في نظرية التعسف في استعمال الحق، مؤسسة الرسالة، بيروت، 1397؛ ص: 119 - 124.

14 - المواد للقواعد حسب الترتيب في مجلة الأحكام العدلية هي: 20، 25، 26، 27، 28، 29، 30، 31؛ لتفسير هذه القواعد وأمثلة عليها أنظر الأشباه والنظائر للسيوطي: ص 83 - 89؛ الأشباه والنظائر لابن نجيم: ص 85 - 92؛ نظرية التعسف: ص 227 - 282؛ البرنو: ص 77 - 88؛ لا ضرر ولا ضرار في الإسلام، د. محمد شتا أبو سعد، مطابع الناشر العربي، القاهرة، 1986.

15 - قواعد الأحكام: ص 50. لقد كتب الفقهاء في مسألة الموازنة بين المصالح والمفاسد ثم اتخاذ الحكم ووضعوا قواعد لها إذا تم العلم بمآلات الأفعال من المصالح والمفاسد. يقول العز بن عبد السلام في فصل فيما تعرف به المصالح والمفاسد وفي تفاوتهما: «ومعظم مصالح الدنيا ومفاسدها معروف بالعقل وذلك معظم الشرائع. إذ لا يخفي على عاقل ورود الشرع أن تحصيل المصالح المحضه، ودرء المفاسد المحضه عن نفس الإنسان وعن غيره محمود حسن، وأن تقديم أرحج المصالح فأرجحها محمود حسن، وأن درء أفسد المفاسد فأفسدها محمود حسن. وأن تقديم المصالح الراجحة على المفاسد المرجوحة محمود حسن. وأن درء المفاسد الراجحة على المصالح المرجوحة محمود حسن، واتفق الحكماء على ذلك». والبعض الآخر لا يفترض العلم بمآلات الأفعال؛ قواعد الأحكام: ص 4، 14؛ أنظر أيضاً الحق ومدى سلطان الدولة في تقييده: ص 122 - 133.

16 - لقد أعجبت كثيراً بكتابات الأستاذ فتحي الدريني فهي أصيلة في فكرها وجديرة بالتطبيق إلا أن استشهاده بالمسائل البيئية لـ تكن بالعمق الكافي وهذا طبيعي لأنها خارج تخصصه جزاه الله خيراً، ولذلك وجب التنبيه حيث يقول أتابه الله: «الضرر العام الذي يلزم عن تصرف الفرد فيها منح من حق أو إباحة فإنه يمنع منه، ولو لـ يقصد إلى ذلك الضرر، أو يقصر في الاحتياط؛ بل ولو كان الباعث عليه مشروعاً أو حسناً، من مثل تلقي السلع، أو إقامة مصنع في ظاهر المدينة ليساهم في الاقتصاد الوطني أو الثروة الوطنية، وهو استعمال مشروع ومعتاد لحق الملكية، ثم ينشأ حوله بعد حين حي راقٍ للسكن، بحيث أضحي وجود المصنع مصدر قلق وإزعاج وخطر على صحتهم، أو معطلاً لانتفاعهم بالمنافع الأصلية المقصورة عادة من العقارات التي يسكنونها، فالسلوك معتاد، والتصرف في دائرة الحق، ومعتاد أيضاً، والباعث مشروع، والمصنع سابق في وجوده على الحي، ومع ذلك يمنع إذا أربى ضرره على نفعه، عملاً بالمقررات الشرعية، من أن الضرر يزال، قديماً كان

أم حادثاً، ويختار أهون الشرين، فهذه القواعد لا تقيم وزناً للعناصر النفسية، وإنما تنظر إلى الوقائع الخارجية»، نظرية التعسف: ص 73. وهذا الوضع الذي يقول عنه د. الدريني يحدث متى منع الإحياء أو قيد بموافقة السلطة. فهو وضع نتج من تطبيق الأنظمة الوضعية. أما إذا طبقت قواعد الشريعة فلن يحدث هذا الوضع لأن السكان يعلمون بأن المصنع قد حاز على حق الضرر (كما سنوضح) وسيتلافون السكن في موقع قرب المصنع ابتداءً. أما إذا سكنوا بالقرب منه وعلمهم بحيازة المصنع للضرر فهم الجانون على أنفسهم، فحكمهم حكم من يقوم بالجناية على نفسه، والله أعلم.

17 - نظرية التعسف: ص 231، أنظر أيضاً ص 126، 227.

18 - لتعريف التعسف واختلافه عن التعدى أنظر الدريني في الحق ومدى سلطان الدولة في تقييده: ص 27؛ نظرية التعسف: ص 46، 87؛ محمد شتا ابو سعد: ص 53
19 - لقد كتب الكثير في هذا الموضوع وبالذات في اللغة الإنجليزية. للملخص سريع أنظر ص 10 - 13 من العدد 1 لعام 1991 من Raymond Gastil، “What Kind of Democracy؟“ in Dialogue, Washington D.C.، أنظر أيضاً S. Bowles, H. Gintis, Democracy and Capitalism, Basic Books, New York, 1986، أنظر أيضاً N. Smelser, Karl Marx on Society and Social Change, Chicago, 1973، للملخص باللغة العربية أنظر مثلاً الدريني في الحق ومدى سلطان الدولة في تقييده: ص 40 - 62؛ التكافل الاجتماعي في الإسلام: ص 11 - 20؛ نظرية الضرورة الشرعية، د. وهبة الزحيلي، مؤسسة الرسالة، بيروت، 1405؛ ص 27.

20 - الدريني في الحق ومدى سلطان الدولة في تقييده: ص 69 - 70.

21 - من النتائج المترتبة على هذا الأصل هو أن الفرد ذو كيان مستقل وشخصية ذاتية في الجماعة لا مجرد آلة إجتماعية؛ وأن الدولة كالفرد، كلاهما يستمد الحق من الشرع، فالفرد عبد الله لا عبد الدولة، «وعلى هذا فلا تملك الدولة أن تمنح للفرد حقاً، إذ ليس حقها أقوى من حق الفرد إلا في حالة الاعتداء على حق الغير، أو حالة التعسف فيه، وإذا لـ تكن مانحة للحق، فليس لها أن تسلب الفرد حقه تحكماً وعسفاً، ووظيفتها رعاية حق الفرد في حدود مصلحة العامة، وتمكينه من التمتع به على وجه لا يضر غيره من الفرد والمجتمع»؛ أنظر الدريني في الحق ومدى سلطان الدولة في تقييده: ص 69 - 74. أنظر أيضاً نظرية التعسف: ص 26.

22 - الموافقات في أصول الشريعة، أبي إسحق الشاطبي (ت 790)، 4 أجزاء، دار المعرفة، بيروت، لا يوجد تاريخ: ج 2 ص 331؛ الحق ومدى سلطان الدولة في تقييده: ص 88 - 91، 116.

23 - منقول من نظرية التعسف: ص 52 - 53.

24 - نظرية التعسف: ص 82.

25 - مثال آخر هو قاعدة الذرائع التي تعتبر توثيقاً لمبدأ المصلحة والعدل وقد توسع فيها المالكية. وأحد تعاريفها هو أنها كل مباح تذرع به إلى مفسدة كحفر بئر خلف الباب في الظلام بحيث يقع الداخل فيه. والذريعة في اللغة هي الوسيلة إلى الشيء مطلقاً، واصطلاحاً هي الوسيلة إلى المفسدة. ويقول الشاطبي عنها بأنها أمر غير ممنوع لنفسه ويخاف من ارتكابه الوقوع في الممنوع. وسد الذرائع هو منع المباحات التي يتذرع بها إلى مفساد ومحظورات. مثال ثالث هو قاعدة الحيل. وهي تقديم عمل جائز في ظاهره لإبطال حكم شرعي كالواهب ماله عند رأس الحول فراراً من الزكاة. للتفصيل في هذه المسائل أنظر أصول الفقه: ص 287 - 295؛ نظرية التعسف في استعمال الحق: ص 181 - 227.

26 - وقال الإمام العز بن عبد السلام: «وقد قدمنا نظائر كثيرة لما خالف القواعد والأقيسة لما فيه من جلب المصالح العامة والخاصة، والشريعة كلها مصالح من رب الأرباب لعباده». وكان الإمام مالك رضي الله عنه يقول بأن: «الاستحسان تسعة أعشار العلم»؛ وكان يقول أيضاً: «إن المغرق في القياس يكاد يفارق السنة». أصول الفقه: ص 262 - 264؛ الحق ومدى سلطان الدولة في تقييده: ص 117؛ قواعد

الأحكام للعز بن عبد السلام: ج 2 ص 168.

27 - المبسوط للرخسي: ج 15 ص 21؛ وجاء في الزيلعي: «والقياس أنه يجوز للمالك أن يتصرف في ملكه كيف شاء، ولو تضرر من ذلك جاره ضرراً يبنأ، ولكن «ترك ذلك إستحساناً لأجل المصلحة»»، تبين الحقائق: ج 4 ص 196، منقول من الحق ومدى سلطان الدولة في تقييده: ص 118 - 119. ويقول ابن عابدين في أمر صاحب السفل في بناءه: «حيث قال كما في جامع الفصولين، والحاصل أن القياس في جنس هذه المسائل أن من تصرف في خالص ملكه لا يمنع منه ولو أضر بغيره ولكن ترك القياس في محل يضر بغيره ضرراً يبنأ، وقبل بالمنع وبه أخذ كثير من مشايخنا وعليه الفتوى»، ج 6 ص 447 - 448.

28 - يقول ابن عابدين شارحاً هذه المسألة: «ويظهر من كلام الشارح الميل إلى ما مثنى عليه المصنف في منته لأنه أوفق بدفع الضرر البين عن الجار الأمور بإكرامه، ولذا كان هو الاستحسان الذي مثنى عليه مشايخ المذهب المتأخرين (صحح إلى المتأخرون) وصرحوا بأن الفتوى عليه. والحاصل أنها قولان معتمدان يترجح أحدهما بما ذكرنا، والآخر بكونه أصل المذهب»، ج 5 ص 448 - 449.

29 - حاشية العلامة التفتازاني (ت 791) وحاشية الشريف الجرجاني (816) على مختصر المنتهى الأصولي، ابن الحاجب المالكي (ت 646)، جزءان، دار الكتب العلمية، بيروت، 1403؛ ج 2 ص 288.

30 - منقول من أصول الفقه للإمام محمد أبو زهرة: ص 270 - 271.

31 - أجاز مجمع الفقه الإسلامي في دورته الرابعة نزع الملكية الفردية للمصلحة العامة. أنظر القرار رقم 4 من الدورة الرابعة لمجمع الفقه الإسلامي المنعقد بجده من 18 إلى 23 جمادى الآخرة 1408. جريدة الرياض اليومية، المملكة العربية السعودية، العدد 7173 الصادر في 24 جمادى الآخرة 1408؛ أنظر أيضاً الدريني في الحق ومدى سلطان الدولة في تقييده: ص 154، 169، 213.

32 - الحق ومدى سلطان الدولة في تقييده: ص 128، 244؛ نظرية التعسف: ص 43، 137، 163 - 165. وقد خالف الإمام مالك قضاء عمر بن الخطاب رضي الله عنه في نازلة الضحاك بإجبار المالك بالسباح بإجراء الماء مخافة أن يدعي المرتفق ملكية

رقبة الأرض. فهو يرى عدم الإيجاب. والى هذا ذهب أحمد في رواية عنه والخنفية. أما الشافعية فقد قالوا بوجود حق المرور للضحاك في أرض مسلمة ابتداءً ولـ يميزوا فرض حق الارتفاق على المالك (المجموع: ج 13 ص 403). وقد استشهد د. الدريني بقضاء الرسول صلى الله عليه وسلم على سمرّة بن جندب لتقييد حق الملكية. ففي سنن أبي دواد: «عن سمرة بن جندب أنه كانت له عضد من نخل في حائط رجل

من الأنصار، قال: ومع الرجل أهله، قال: فكان سمرة يدخل إلى نخله فيتأذى به ويشقّ عليه، فطلب إليه أن يبيعه، فأبى، فطلب إليه أن يناقله، فأبى، فأتى النبي صلى الله عليه وسلم فذكر (ذلك) له، فطلب إليه النبي صلى الله عليه وسلم أن يبيعه، فأبى، فطلب إليه أن يناقله، فأبى، قال «فهبه له ولك كذا وكذا» أمراً رغبه فيه، فأبى، فقال: «أنت مضار» فقال رسول الله صلى الله عليه وسلم للأنصاري: «أذهب فاقلع نخله»»، ج 3 ص 315. وبرغم وضوح الضرر في هذه الحادثة وانتفاء مضاعفاتها إلا أنه صلى الله عليه وسلم حاول إقناع سمرة؛ وأخيراً، وبعد محاولات عدة أصدر حكمه على تسعف سمرة في استخدام حقه. لذلك أرى أن لا تستخدم هذه الحادثة لتقييد حق المالك وفرض حق الارتفاق عليه وذلك لأن هذه الحادثة نخلة في حائط موجودة أصلاً والضرر أزيل عن مالك الأرض، ولا ضرر على مالك النخلة، والأهم هو انتفاء المضاعفات. وشتان بينها وبين إحداث مجرى في الحائط وإحداث ضرر على مالك الأرض، فكما رأينا من النوازل فإن المالك لا بد وأن يتضرر مستقبلاً، هذا إذا لـ يتضرر في الحال. بالإضافة إلى تعاكس الحالتين (النخلة والمجرى) من حيث حجم الأعيان المسببة للضرر وعمرها. فالمجرى سيستمر إلى ماشاء الله، أما النخلة فقد لا تستمر، وسيفقد سمرة أو ورثته هذا الحق يوماً ما.

33 - المجموع: ج 13 ص 405. يقول ابن رجب في القاعدة التاسعة والتسعون:

«ما تدعو الحاجة إلى الانتفاع به من الأعيان ولا ضرر في بذله لتيسيره وكثرة وجوده أو المنافع المحتاج إليها يجب بذله بغير عوض في الأظهر. ويندرج تحت ذلك مسائل: ... (ومنها) وضع الخشب على جدار الجار إذا لـ يضر، وكذلك إجراء الماء على أرضه في إحدى الروايتين»، القواعد: ص 227؛ لبعض التفصيل أنظر نظرية التعسف: ص 155. سنناقش بإذن الله حديث رسول الله صلى الله عليه وسلم: «لا يمنع أحدكم جاره أن يضع خشباً على جداره» في الفصل التاسع.

34 - أنظر مثلاً المجموع: ج 10 ص 331 - 335؛ المغني: ج 4 ص 560 - 570. وستتحدث بتوفيق الله عن هذا في الفصلين الثامن والتاسع.

35 - ويقول الشافعي مؤكداً: «فإن قال قائل: بل أحدث للناس حكماً على النظر لهم، وأمنعهم في أموالهم على النظر لهم، قيل له إن شاء الله تعالى: أرايت رجلاً له بيت يكون ثلاثة أذرع في ثلاثة أذرع، في دار رجل له مقدرة، أعطاه به ما شاء، مائة ألف دينار أو أكثر، وقيمة البيت درهم أو درهما، وأعطاه مكانه داراً مع المال، أو رقيقاً، هل يجبر على النظر له، أن يأخذ هذا الكثير بهذا القليل؟ .. أو رأيت رجلاً له قطعة أرض بين أراضي رجل لا تساوي القطعة درهماً، فسأله الرجل أن يبيعه منها مراً بما شاء من الدنيا، هل يجبر على أن يبيع ما لا ينفعه بما فيه غناه؟ ... فإن قال لا يجبر واحد من هؤلاء على النظر له، قلنا: وكل هؤلاء يقول: إنما فعلت هذا إضراراً

بنفسي وإضراراً للطالب إلي ...»، الأم: منقول من نظرية التعسف: ص 127 - 128.

36 - وفي المعاملات الشرعية المالية: «أما في ظاهر الرواية عن أبي حنيفة وأصحابه، فإنه يكون مطلق التصرف في ملكه كما يشاء سواء أضر تصرفه بجاره أم لا. وهو القول الراجح في المذهب لأنه قول الإمام وصاحبيه، وهو منقول عنهم نقلاً صريحاً لا شبهة فيه. لكن في بعض كتب المذهب المعتمدة، كالعابدية والبرزانية، أن المالك يقيد في تصرفاته في ملكه الخاص، ويمنع مما يضر جيرانه ضرراً يبنأ. وهذا القول هو الذي عليه الموعول، ...»، ص 29؛ نظرية التعسف: ص 128 - 129؛ بدائع الصنائع: ج 6 ص 264. وتكلمة ما قاله الكاساني: «... إلا أن الامتناع عما يؤذي الجار ديانة واجب للحديث، قال عليه الصلاة والسلام: المؤمن من أمن جاره بوائقه ...».

37 - المغني: ج 4 ص 572.

38 - لقول أنهيب انظر ابن الرامي: ص 299؛ لقول ابن عبد ربه وابن حارث انظر الونشريسي: ج 9 ص 60. وقد لجأ فقهاء المالكية لهذه القاعدة في ضرر حفر الآبار، فيقول ابن الرامي: «وقال أكثر العلماء إذا اجتمع ضرران ارتكب أصغرهما لا أكبرهما، والذي يمنع أن يحفر بئراً في داره وهو لا يضر بحيطان جاره أقل الضرر عليه لما منع أن يحفر بئراً في داره يغيبث به نفسه ويستر أهله والآخر أخف ضرراً لما ينقص الماء من بئره والماء يزول بأيسر شيء ولا يرد الماء من بئر إلى بئر باستقاء التصريف والمواظبة. وقال ابن القاسم في أقارب الدور إذا حفر بعض جيرانها بئراً أو كنيفاً في داره فأضر ذلك بالبئر الأولى منع من ذلك وردم عليه، ...»، ص 408.

39 - اسم الإمام مالك رحمه الله يكتب في العادة مالك وفي بعض الأحيان ملك.

40 - ابن الرامي: ص 314 - 315. وفي كتاب معين القضاة والحكام للقاضي ابن عبد الرفيع: «الذي أقول به وأتقلده من مذهب ملك أن جميع الضرر يجب قلعه إلا ما كان من رفع بناء يمنع من هبوب الريح وضوء الشمس، إلا أن يثبت أن يحدث ذلك أراد الضرر»، ابن الرامي: ص 315.

41 - المدونة الكبرى: ج 3 ص 382. هذا رأي جمهور الفقهاء. إلا أن بعض الفقهاء رأى المنع بناء على الاستحسان. فيقول ابن الرامي: «وقال ابن يونس في ديوانه: وقد رأيت بعض فقهاثنا يفتي ويستحسن له أن يمنعه من الكشف وإن كانت قديمة وإن رضي بذلك لأنهما رضيا بما لا يحل لهما. قال المعلم محمد: وهذا خلاف المنصوص والذي به العمل لا يُسد وبهذا جرى عندنا، وما رأيت قاضياً حكم بسدها ولا سمعت من قال غير هذا ولكن يؤمر الآخر أن يطيل بناءه حتى لا يراه الآخر»؛ ص 309.

42 - المدونة الكبرى: ج 3 ص 382؛ وسأل سحنون: «فلو أن رجلاً بنى قصرأ إلى

جنب داري ورفعها علي وفتح فيها أبواباً وكوى يشرف منها على عيالي أو على داري أ يكون لي أن أمنعه من ذلك في قول مالك (قال) نعم يمنع من ذلك وكذلك بلغني عن مالك»، المدونة الكبرى: ج 4 صـ 378 .

43 - ابن الرامي: صـ 308؛ وفي المدونة بلفظ مختلف، والاختلاف الأساسي هو في وجود كلمة «أو» فيكون النص: «فكُتِب اليه عمر في ذلك أن يوضع وراء تلك الكوى سرير أو يقوم عليه رجل ...»، جـ 4 صـ 378 .

44 - ابن الرامي: صـ 308؛ وقال ابن الهندي: «وأما أبواب الغرف فهي أضْرَ من أبواب الدور، ومن أحدث باباً لغرفة يطلع منها على ما في اسطوان جاره أو غرفته منع من ذلك من جهة أن الغرفة تسكن، فالإطّلاع منها أضْرَ»: الونشريسي: جـ 9 صـ 14 .

45 - هذه النازلة ذكرها ابن الحاج (ت 529) في سياق الرد على مسألة فقال: «وإذا كان الإطّلاع لا يمكن إلاً بواسطة مثل سلم يوضع فيرتقى عليه لموضع الإطّلاع أو كرسي وشبه ذلك فلا يهدم موضع الإطّلاع ولا يطمس ويمنع أن يطلع، وبذلك جاءت الروايات ويؤدب على ذلك إلا أن يكون الموضع مما جرت العادة بأن يسكن فيه من لا يؤمن بأنه يطمس ولا يهدم، وبهذا نفذ الحكم في حجرة كانت يطلع منها على حمام أبان وعلى دار الهمايني، وكان المطلع يصعد على شيء وحينئذ يطلع»، الونشريسي: جـ 9 صـ 20 . وسنوضح الفرق بتوفيق الله بين طمس الكوة وهدمها في الحديث عن إدعاء الفرق.

46 - وهناك نازلة مشابهة بحكم مشابه للقاضي أبو إسحاق بن عبد الرفيع؛ الونشريسي: جـ 8 صـ 449 - 450 .

47 - ابن الرامي: صـ 313؛ الونشريسي: جـ 8 صـ 452 .

48 - ويقول ابن الرامي: «وبهذا أجابني كل من سألته من علمائنا وما رأيت من القضاة أحداً حكم بغير ذلك»، الونشريسي: جـ 8 صـ 452 .

49 - ابن الرامي: صـ 313، 309 . كما هو واضح فإن هناك قولان في الكوة المحدثثة في المذهب المالكي. القول المشهور هو السد إذا ثبت الضرر، وهو ما بيناه في النص. أما القول الثاني فهو «قول ابن هشام في أحكامه. قال أشهب والمخزومي وابن الماجشون لا يمنع أحد من فتح الأبواب والكوات في الغرفة، ويقال لمن قام بضرر ذلك استر على نفسك، قال وليس به عمل، كذلك نقل ابن رشد. وفي معين الحكام لابن عبد الرفيع مثله»، صـ 308 .

50 - ابن الرامي: صـ 312 - 313 . وهذه الحالة من فتح جار كوة على جاره مباشرة هي نتيجة لوجود جدار مشترك بين الجارين. وهي بالتأكيـد مضمرة على مالك الجدار إذا كان هو الجار الذي فتحت عليه الكوة. والذي حدث هنا أن الفقهاء لـم يثيروا مسألة ملكية الحائط ولكن اعتمدوا على مبدأ الضرر للحكم. فإذا أثاروا مسألة ملكية الحائط لاختلف الحكم والله أعلم.

51 - وتكملة ما قاله الونشريسي: «وفي الحكم به اختلاف، وأشار لي بعض من لتقيت بأن المسألة في نوازل ابن الحاج فيها ما نصه: لا خلاف في منع الإطّلاع على الدور والفدادين والمزارع ولا خلاف في إباحة البناء الذي يطلع منه عليها، والجنات مختلف فيها، أخبرت به عن ابن القاسم والكروم القريبة كالجنات لا سيما عندنا لكثرة تكرار أهلها بعيالهم إليها». وقال الفقيه أبو علي بن عبد السيد: «تسدّ كل كوة أحدثت على كرم أو جنان، وينع من اتخاذ الكوى فيها. ولا فرق بين الكرم والجنان، لأن الكرم الذي ليس فيه بناء يحتاج صاحبه إلى أن يمشي هو وعياله، ويرقد تحت شجره، أو يأكل، أو يقضي حوائجه، أو يضع ما أراد في موضعه، وهو لا يدري من ينظر اليه، أو يريد أن يتحرز ممن يكون في الطاقة التي في البرج وذلك أمر عظيم وضرر بين». المعيار المعرب: جـ 8 صـ 451 - 452 .

52 - قال ابن الرامي: «وضرر الكمادين والأرحية مختلف، فمنه ما يضر الجدارات بالهز ومنه ما يضر بالسكن ككثرة الضرب. فها يضر منه الجدارات يمنع باتفاق، قاله القاضي أبو الوليد بن رشد. وما يضر بالسكن كالضرب مختلف فيه على قولين.

قال ابن حبيب في الواضحة: قلت لمطرف وابن المجشون وأصبغ والغسال والضراب يؤدي الجيران رفع صوتها هل يمنعان من ذلك؟ فقالوا لا نرى أن يمنع أحد من هذا. ومنه قال المعلم محمد في الطرق والمجالس: وقضى الشيوخ بطليطلة بمنع الكمادين إذا استنصر بهم الجيران وخشوا من ذلك الإمتناع وقوع ضرر بهم. قال ابن القاسم في المدونة للرجل أن يصنع في الدار المكتراة ما شاء من الأمتعة والدواب والحيوان والحدادين والعتارين ما لـم يكن يضر بالدار...»، صـ 303 .

53 - في لسان العرب: «وكمد القصار الثوب إذا دقه، وهو كهاد الثوب». والقصار هو الذي يدق الثوب ويقصره. يقول ابن منظور: «وَقَصَرَ الثوب قِصَارَةً؛ عن سيبويه، وَقَصَرَهُ، كلاهما: حَوَرَهُ ودَقَّهُ؛ ومنه سمي القصار. وَقَصَرَتِ الثوبُ تَقْصِيرًا مثله. والقصار والمقصر: المحوَرُ للثياب لأنه يذيقها بالقصرة التي هي القطعة من الخشب، وحرفته القصاراة. والمقصرة: خشبة القصار». والنداف هو نادف القطن أو القطن في أيامنا هذه الذي يضرب القطن. لسان العرب: جـ 3 صـ 101، 295، 608 .

54 - الونشريسي: جـ 9 صـ 60 .

55 - قول مالك ورد في جواب ابن زرب أو قول الونشريسي عن نازلة «عن رجل نصب مطاحين في بيت له، وشكا جاره دوي المطاحين. والبيت على شارع المحجة والحيطان كلها لصاحب البيت. وأراد منعه من ذلك وإنما في دار هذا الرجل من هذا البيت حائطان أحدهما في بيته والثاني في داره». وكانت إجابة ابن حارث: «... الضرر درجات، واتخاذ مطاحين عند حائط بيت الإنسان، وحيث لا يعدم دويها، هو عندي من أعظم الضرر، وكنت أرى قطع ذلك على الجار الذي شكا ضرره به إن شاء الله». وكانت إجابة عبد الرحمن بن مخلد على نفس النازلة: «ذكرت وفقك الله في كتابك أن القائم عندك في المطاحين إنما شكا أن دويها يضر به ولـم يذكر ضرراً بحيطانه، وليس الذي شكاه من المسألة التي اجتلبها بعض أصحابنا في كتاب القسم من المدونة في شيء، والمقالة الثانية في الضارب للحديد تشبه المسألة التي كشفت عنها، فالذي أرى أن لا يمنع من الانتفاع بمطاحينه، وليس الذي ذكره من أن دويها مضر به من الضرار الذي يجب قطعه والمنع منه، وهو الذي أدركت شيوخنا رحمهم الله يفتون به ...»، المعيار المعرب: جـ 9 صـ 59 . لضرر الصوت أنظر أيضاً نفس المرجع: صـ 23؛ ابن الرامي: صـ 304 . وسأل ابن الرامي الفقيه أبا عبد الله بن الغماز عن الحركة (الصوت) المانعة للنوم، فهل يمنع فاعلها؟ فأجاب: «لا أرى أن يمنع لأن الصوت غير معتبر على المشهور»، صـ 307 .

56 - الونشريسي: جـ 9 صـ 60؛ ابن الرامي: صـ 303 .

57 - جاء هذا في الطرر لابن عات، وهو منقول على لسان ابن عبد الغفور. وتكملته: «... وهو معنى قوله عليه الصلاة والسلام: «من أكل من هذه الشجرة الحبيثة فلا يقرب مساجدنا، يؤذينا بريح الثوم»، فكل رائحة تؤذي يمنع منها لهذا قال وبه العمل»، الونشريسي: جـ 9 صـ 60 .

58 - ويلخص ابن قدامة آراء الفقهاء الأوائل فيقول: «وليس للرجل التصرف في ملكه تصرفاً يضر بجاره، نحو أن يبني فيه حماماً بين الدور، أو يفتح خبازاً بين العطارين، أو يجعله دكان قِصارة يهز الحيطان ويخربها، أو يحفر بئراً إلى جانب بئر جاره يجتذب ماءها. وبهذا قال بعض صحاب أبي حنيفة. وعن أحمد رواية أخرى: لا يمنع. وبه قال الشافعي وبعض أصحاب أبي حنيفة، لأنه تصرف في ملكه المختص به. ولـم يتعلق به حق غيره فلم يمنع منه، كما لو طبخ في داره أو خبز فيها وسلموا أنه يمنع الدق الذي يهدم الحيطان وينثرها»، المغني: جـ 4 صـ 572 .

59 - المغني: جـ 4 صـ 573؛ وفي الإعلان بأحكام البنيان: «قال المعلم محمد، ونقل ابن هشام من أحكام الباجي: وتنازع الشيوخ في الفرن والحمام إذا أحدث بقرب دار الرجل وليس يضر ذلك بداره، غير أنه ينقص من ثمنها. فقال بعضهم ذلك ضرر يجب قطعه لأجل ما يتقي من وقوع النار ومن اجتماع الناس إلى ذلك لكثرة ترددهم، واحتج بقول الله تعالى ولا تبخسوا الناس أشياءهم. وقال بعضهم لا يمنع من ذلك. ومن المدونة قال سحنون قلت لابن القاسم أترى التنور ضرراً في قول ملك رحمه

الله، قال ما سمعت من ملك فيه شيئاً وأرى التنور خفيفاً، وقاله ابن عبدوس عن ابن القاسم وفي المجموعة مثل ما قال ابن القاسم، ونقله ابن هشام في مفيد الحكماء»، صـ 301 . ويقول ابن الرامي: «الأصل في منع الدخان الممنوع قوله عز وجل فارتقب يوم تأتي السماء بدخان مبين. يغشى الناس هذا عذاب أليم (الدخان: 10 - 11) فجعله الله سبحانه عذاباً مؤلماً. ومن المدونة قال سحنون: قلت لابن القاسم فإن كانت لي عرصة إلى جانب دار قوم فأردت أن أحدث في تلك العرصة حماماً أو فرنأ وأبي ذلك الجيران، أ يكون لهم أن يمنعوه في قول مالك؟ قال إن كان فيما يحدثه ضرر على الجيران من الدخان وشبهه فلهم أن يمنعوه من ذلك، لأن ملكاً رحمه الله قال يمنع من ضرر جاره، فإذا كان هذا ضرر يمنع إن كان قلت. وكذلك إذا كان حداًداً فاتخذ فيها كيراً أو أتخذ فيها أفراناً يسيل فيها الذهب والفضة أيمنعه من ذلك؟ قال نعم»، صـ 300 - 301 .

60 - يقول ابن الرامي: «ومن العتبية قال سحنون في الذي يتخذ في جدار الرجل الأفران للحدادين فيضر ذلك بجيرانه فإنه يمنع من ذلك ويقضى به عليه. ومن الواضحة قال ابن حبيب عن مطرف وابن الماجشون وأصبغ في الفرن والحمام يحدث في جدار الدار فيضر دخانه من جاورها أن محدثها يمنع من إحداثها إلا بإذن الجيران الذين يضر ذلك بهم، لأن هذه محدثة ...»، وستنطرق في موضع آخر للفرق بين الضرر المحدث والتقديم؛ ابن الرامي: صـ 301 - 302 .

61 - الفقهاء الذين سألهم ابن حبيب هم مطرف وابن الماجشون وأصبغ؛ ابن الرامي: صـ 302 - 303 .

62 - حديث رواه أبو هريرة وهو متفق عليه. وفي رواية أخرى أن النبي صلى الله عليه وسلم قال: «من اطلع في بيت قوم بغير إذنهم فقد حل لهم أن يققوا عينه. رواه أحمد، وفي رواية: من اطلع في بيت قوم بغير إذنهم ففقوا عينه فلا دية له ولا قِصاص. رواه أحمد وأحمد والنسائي». نيل الأوطار، جـ 7 صـ 26 .

63 - قال الإمام أحمد: «يجبر من علا سطحه على بناء ستره، لأنه إذا صعد سطحه أشرف على دار جاره، والإنسان ممنوع من الانتفاع بملكه على وجه يستنصر به غيره»، المجموع: جـ 13 صـ 411؛ ويقول أبو يعلى الخنيلي: «وبكره من علا بناؤه أن يستر سطحه. قال في رواية ابن منصور في الرجل يشرف على جاره «فالستر على الذي أشرف». ... فإن قيل: كان يجب أن يقال: يلزمه أن لا يشرف على غيره، ولا يلزمه أن يستر سطحه. قيل: لا يمكنه في العادة أن لا يشرف على غيره إلا ببناء ستر. لأنه قد يسهو أو يغفل عن ترك الإشراف لظهوره عليه ...». الأحكام السلطانية: صـ 303 - 304؛ المغني: جـ 4 صـ 573؛ ويقول الماوردي: «ولا يلزم من علا بناؤه أن يستر سطحه وإنما يلزم أن لا يشرف على غيره ...». الأحكام السلطانية: صـ 256؛ وفي المجموع: «إذا كان سطح داره أعلا من سطح دار جاره لـم يجبر من علا سطحه على بناء ستره»، المجموع: جـ 13 صـ 411 .

64 - الونشريسي: جـ 8 صـ 444 .

65 - في أداب الحسبة للسقطي: صـ 7 - 8؛ وهناك رواية أخرى من مراكش يقول فيها السقطي: «حكى لي جماعة من الثقات أنهم شاهدوا بمراكش قضية عجيبة، وذلك أن أحد الرؤساء أمر ليلة من الليالي حشمه وخدمه أن يتظاهروا لديه بصحن داره في السلاح التام ليرى ما يعجبه منهم، وبين يديه شمع زاهر وأضواء كثيرة، وجعلوا يحمل بعضهم على بعض يظهرون لسيدهم ما أحكموه من ما طلبهم به؛ فيصر بهم مؤذن من منار مسجد كان يطّلع على الدار، فصاح باللسان الغريي: «غدرتم يا مسلمين ودخلت دار فلان»، فتسابق الناس إلى الدار، ووقعت من ذلك في البلدرجة عظيمة، وتمشّى الصباح في الناس وكانت هيشة كبيرة كان سببها اطلاع المؤذن. مع أني رأيت بعض المتحدثين يحقق إنما قصد هذا المؤذن المكر بصاحب الدار والتبشيع عليه حسداً على ما بسط له من دنياه. وقد يمكن ذلك إلى غير ذلك من ما يخاف في حقهم من الفتن عليهم سبب إطلاعهم».

66 - الونشريسي: جـ 9 صـ 23، 20؛ وتحت الضرر البصري يمكننا إدراج ضرر

قطع الضوء والريح. فهل للفریق تعلية بنائه وقطع الضوء والريح عن جاره بتعتيم كواه؟ فأغلب آراء المالكية تعطي الفريق الحق في تعلية بنائه حتى وإن أدى ذلك إلى الضرر بالجار بقطع الضوء والريح عنه، إلا إذا ثبت أنه مضار. فيقول ابن عتاب: «إن جميع الضرر يجب قطعه إلا ما كان من رفع ما أحدث لغير مضارة يمنع الضوء والريح»، الونشريسي: جـ 9 صـ 60؛ ويقول ابن الرامي: «الذي أقول به وأتقلده من مذهب ملك أن جميع الضرر يجب قلعه إلا ما كان من رفع بناء يمنع من هبوب الريح وضوء الشمس إلا أن يثبت أن محدث ذلك أراد الضرر». فليس لأحد أن يمنع آخر من أن يرفع بنيناً في حقه، صـ 314 - 315؛ ومن المذهب الحنفي، وفي حاشية ابن عابدين، أفتى المولى أبو السعود «أن سد الضوء بالكلية ما يكون مانعاً من الكتابة، فعلى هذا لو كان للمكان كوتان (كذا) مثلاً فسد الجار ضوء إحدهما بالكلية لا يمنع إذا كان يمكن الكتابة بضوء الأخرى. والظاهر أن ضوء الباب لا يعتبر لأنه يحتاج لغلقة لبرد ونحوه كما حررته في تنقيح الحامدية»، جـ 5 صـ 448 .

67 - المدونة الكبرى: جـ 3 صـ 399 .

68 - الأحكام السلطانية للمهاوردي: صـ 255؛ وتكملة ما جاء في النص الأول من الحراج لأبي يوسف: «... ولا يحل لمسلم أن يتعمد أرضاً لمسلم أو ذمي بذلك ليهلك حرثه فيها، يريد بذلك الإضرار به. فقد نهى رسول الله صلى الله عليه وسلم عن الضرار ...»، صـ 99، 104 .

69 - لتفصيل أكثر أنظر نظرية التعسف: صـ 85 - 86، 128 - 133 . وهذه الأفعال التي ذكرت في النص مؤقتة، أما بالنسبة للأفعال التي يدوم ضررها كحفر بئر مما يضر بئر الجار السابقة فهناك أيضاً اختلاف. فالحنفية لـم يمنعوا الفريق من حفر بئر في أرضه، بينما أخذ المالكية بمبدأ الضرر.

70 - لقد تحدثنا عن المذهب المالكي، أما بالنسبة للمذهب الحنبلي فأنظر المغني: جـ 4 صـ 572 - 573؛ الأحكام السلطانية لأبي يعلى: صـ 301 - 302 .

71 - نظرية التعسف: صـ 129 .

72 - الونشريسي: جـ 8 صـ 445؛ وهناك نازلة نزلت بتونس «في رجل اتخذ في داره دجاجاً وأطلقها في الزقاق ترعى وتلتقط ما يكون في الأرض، فجعلت الدجاج تحفر في حيطان الجيران وتبشها وتحرب أصل الجدارات فرفع ذلك إلى بعض القضاة فأمر بحصرها ومنع تسريحها، وعلى هذا العمل عندنا للضرر الذي ينشأ منها»، ابن الرامي: صـ 481 - 482 .

73 - ابن الرامي: صـ 300 - 302؛ أنظر مثلاً الرازي حيث يقول بأن ضرر الحمامات يمكن التحرز منه لأنه لا يضر إلا بالنداءة، فإذا بني حائط بينه وبين جاره فإن الفعل لا يمنع، هذا على خلاف ضرر تنور الحبز الدائم في الدكاكين. ابن عابدين: جـ 5 صـ 448 .

74 - كانت إجابة القاضي ابن عبد الرفيع عن النازلة الأولى: «فأجاب بردم البئر وركزه بالفراشة ليلا (لثلا) ينفذ الردم ولا يفيد ردمها من غير ركز»، الونشريسي: جـ 8 صـ 431؛ وفي الإعلان بأحكام البنيان نفس النازلة أو ما يشابهها وكانت الإجابة: «فأمر بردم البئر وركزه بالفرشة (وليس الفراشة كما في نص الونشريسي) لثلا ينفذ الردم ولا يفيد ردمها بغير ركز»، صـ 409 .

75 - ابن الرامي: صـ 461 - 462؛ وفي نازلة رابعة «ستل أبو حفص العطار عمن فعل الحل في داره، فقال له الجيران تؤذينا راتحته وتؤذي الحيطان. فأجاب: إذا قال أهل الطب إن الراتحة تؤذي، وقال أهل البناء إن ذلك يؤذي الجدارات منع من ذلك إلا أن يبني دون حيطانهم حائطاً يمنع الوصول إلى حيطانهم ولا يكون يؤذيهم فلا يمنع. وذكر أن الشيخ أبا بكر بن عبد الرحمن أفتى أيضاً بالمنع من أجلهم ومن أجل حيطانهم»، الونشريسي: جـ 8 صـ 412 .

76 - الونشريسي: جـ 8 صـ 431 .

77 - جاءت هذه المقالة لابن الرامي بعد سؤاله للفقيه أبا عبد الله بن الغماز عن رجل أراد أن يعمل في داره رحي: «كم يبعد من الحائط الذي يجاوره من دار

جاره». فأجابه بأنه ليس له في ذلك حد، وقال: «أنتم أهل المعرفة تعرفون ذلك كم يبعد الرحي عن الحائط، وهذا لا يعمل فيه حد». ابن الرامي: ص 305 .

78 - ثم سأل ابن الرامي قائلاً: «فإن كان الحائط الساتر بين الرحي والدار ليس فيه خشب وإنما هو سترة لا خشب فيه فأين يعلق الكاغيد؟ قال لي: تأخذ قصبه غليظة وتحفر لها في الحائط الفاصل بين الدار والرحي قدر نصف شبر، وتدخل طرف القصبة في الحائط وتشدها في جهة الدار وتعلق الكاغيد في تلك القصبة وتعمل الكزبر على الحائط وتقول لصاحب الرحي هز رحاك، فإن اهتز الكزبر منع صاحب الرحي؛ وإن لَر يهتز لَر يمنع. قلت له: فإن كان الحائط الفاصل بين الرحي والدار من أملاك صاحب الرحي ويهتز بدوران الرحي أيمنع أم لا؟ قال إن كان لا يهتز شيء من حيطان صاحب الدار فلا يمنع إذا كانت تهتز حيطانه ولا تهتز حيطان غيره»، ص 305 - 306؛ أنظر أيضاً المعيار المعرب: ج 9 ص 7 - 8 .

79 - الرّواء، بكسر الراء وتشديدها، جبلٌ يشد به المتاع على الدابة. والرّواء في العرف المغربي: اصطبل الدواب، وينطق به العامة مقصوراً: «الرّوا»؛ الونشريسي: ج 9 ص 8 . وهي أيضاً تنطق أروى.

80 - ابن الرامي: ص 306 - 307؛ الونشريسي: ج 9 ص 8 .

81 - هناك تقسيم لابن الرامي حيث يقول: «والضرر على أوجه كثيرة وينحصر في قسمين قديم وحادث. فالقديم ينقسم إلى قسمين منه ما يكون قبل التأذي ومنه ما يكون بعده، فما كان من الضرر الذي يكون قبل التأذي فلا يغير عن حاله وإن أضر بجيرانه باتفاق لأنه ضرر دخل عليه، وما كان من الضرر الذي يكون بعد التأذي ويطول زمانه فمنه ما يستحق ومنه ما لا يستحق وإن طال زمانه كدخان الحمامات والأفران وغبار الندر وتتن دباغ الدباغين»، ص 299 - 300 .

82 - مجموع فتاوي شيخ الإسلام أحمد بن تيمية: ج 30 ص 7 .

83 - الظاهر أن المقصود بالعمال في هذه النازلة هم ولاة الأمر في القبروان كعاملها. واسم الفقيه هو أبو محمد عبد الله الزواوي، الونشريسي: ج 8 ص 412، 446؛ أما إذا كان العقار المتضرر مسجداً فإن الحكم مختلف. فقد سئل ابن زيتون «عن مسجد قديم خرب ما حوله من الدور فجعلت دوراً للديغ ثم بعد زمان قام محتسب وقطع تلك ونقلت إلى خارج البلد، ثم أراد الآن بعض أهل تلك الدور عَوْدُها دور الديغ، فمنعهم أهل المسجد وقالوا تدركننا الأنتان والقاذورات ويلحق المسجد بعض ذلك مع قدمه. فأجاب: ليس عليهم إعادة الدور للديغ إذا كان ريح الديغ وتنته مؤذياً لأهل المسجد. قيل ولو طال أمد عمارتها فلا بد من قطعها إذ لا حياة على الأحباس كاقطاع الطرق ونحوه»، نفس المرجع السابق.

84 - إسم الفقيه الأوّل هو أبو بكر بن عبد الرحمن، والثاني هو الليبيدي. وكلاهما من المذهب المالكي؛ الونشريسي: ج 8 ص 457 .

85 - الذي حكم هذه النازلة هو القاضي أبو زيد القطان، وهذا الرأي أيضاً للفقيه أبي عبد الله بن الغماز. ابن الرامي: ص 302؛ الونشريسي: ج 9 ص 9 . لذكر مثال آخر فقد سئل الفقيه القاضي أبو زيد القطان (عين قاضياً لتونس سنة 761) «في دار خراب كانت في قديم الزمان رحي وأراد ورثة مالكها أن يعيدوها فوناً لا رحي كما كانت، فمنعهم الجار الملاصق لها وزعم أنه لَر يعلم به، وأن حكمه الآن بطل، وأنه متى عاوده فوناً أضر بجداراته، وأراد أن يبني له حائطاً بداخل الفرن ملاصقاً لداره ليكون ذلك قوة لجداراته. هل يكون لهذا الجار مقال في بناء هذا الحائط وفي منعهم بناءها، وكيف إن وجد بيت الرحي على صفة ووجه معلوم، هل للملكية أن يوسعوا ذلك البيت لرحى أكبر مما كان، وهل لهم أن ينقلوا موضع الرحي القديم إلى موضع ثان من الفرن أم لا؟ فأجاب أن كان خراب هذا الفرن له زمان طويل وقد عفا ودرس وترك على التعطيل حتى طال الزمان ثم أحدث الجار داراً تلاصق الفرن، ثم أراد ورثه ذلك الفرن إحياء ذلك الفرن وهو يضر بجدارات تلك الدار فله أن يمنعهم إلا أن يبنوا حائطاً كما ذكر. وإن كان خراب الفرن لَر يطل زمانه ولَر يترك على التعطيل فلا حجة لصاحبه وإن لَر يعلم. وكذلك إن كانت الدار موجودة في

زمن عمارة الفرن. وما ذكر من أن صاحب الفرن أراد أن يوسع أكثر مما كان عليه إن كان الموضع ملكه ولَر يضر الجيران فلا يمنع. وكذلك إن أراد نقل الرحي الى موضع آخر إن كان لا يضر الجيران في ملكهم»، ابن الرامي: ص 304؛ الونشريسي: ج 9 ص 10 .

86 - من الأمثلة الجيدة على حيازة الضرر فتحات النوافذ. أنظر ابن الرامي: ص 315 - 318 .

87 - ابن الرامي: ص 375 .

88 - الكنيف في أكثر التفاسير هو المرحاض. محمد عبد الستار ص 207 . وفي لسان العرب: «والكنيف: الخلاء وكله راجع الى الستر، وأهل العراق يسمون ما أشرعوا من أعالي دورهم كنيفاً... والحظيرة تسمى كنيفاً لأنها تكنف الإبل أي تسترها من البرد»، ج 3 ص 304 . إلا أن استخدام كلمة «كنيف» في هذه النازلة تدل على أنها مكان لحفظ وستر الفضلات وذلك لأنها خارج دار الرجل وفي أرض الزنقة فلا يمكن أن تكون مرحاضاً. والذي يؤ يد هذا هو وجود القناة التي توصل الدار بالكنيف .

89 - كان رد سحنون (في مسائل نصر) على هذه النازلة: «ليس لهم منعه إلا أن يدعوا الكنيف فيكشف عن دعواهم، فأما إن لَر يدعوا الكنيف فهو لصاحب الدار بهذه الرسوم والآثار التي تدل على أنه لصاحب الدار»، الونشريسي: ج 9 ص 32 .

90 - كان جواب ابن زرب بالنص: «تأمر من قبلت شهادتهم بحيازة القناة المغطاة وحيازة ما ضيق من الطريق وأضر به، فإذا حازوا ذلك وثبتت الحيازة عندك أعذرت إلى المحدثين في ذلك، فإن لَر يكن لهم مدفع أمرت بهدم ما أحدث في الطريق ويكشِف القناة وإعادتها على ما كانت عليه في القديم إن شاء الله»، الونشريسي: ج 9 ص 61 - 62 .

91 - للنازلة وآراء الفقهاء أنظر المعيار المعرب: ج 9 ص 41 - 42 . لحيازة ضرر فتح نافذة أنظر ابن الرامي: ص 339 - 343؛ وسنأتي على بعض النوازل بتوفيق الله. 92 - يقول ابن الرامي في سند الحديث: «من الواضحة ابن حبيب قال عبد الملك وحديثي ابن عبد الحكم وأصبغ بن الفرخ عن ابن وهب عن عبد الجبار بن عمر عن ربيعة بن أبي عبد الرحمن عن سعيد بن المسيب أن رسول الله صلى الله عليه وسلم قال: ... (الحديث) ...»، ص 339 .

93 - الرأي الذي يأخذ بالأربع والخمس سنين هو سحنون في كتاب ابنه. لهذه الآراء وآراء أخرى بالإضافة إلى النوازل أنظر الونشريسي: ج 9 ص 42، 46 - 47؛ ابن الرامي: ص 339 - 342 .

94 - ابن الرامي: ص 341؛ وتكملة ما جاء في النص: «وفي العتبية قال العتبي سئل أصبغ عن الرجل يبني غرفة له في داره ويفتح فيها باباً في فناء غيره وصاحب الفناء ينظر اليه أو يعمل أندراً يضر برجل في داره أو جناه أو يسيل على رجل ميزاب ماء أو يبني على حائطه شيئاً مما ذكرناه ثم يقام عليه، فهذا يمنع من كل ما أحدث في غير حقه، وليست له حجة أكثر من معرفة القوم بما يصنع، هل يرون ذلك ينفعه ويقطع حجتهم أو لا ينفعه ذلك. وكم الوقت الذي تنقطع فيه الحجة حتى يكون سكوتهم عنه كالإذن له، وذلك بمنزلة من يبني عرصة غيره وصاحب العرصة ينظر اليه، ثم أراد أن يقوم عليه بعد سنين، فإن ابن القاسم قال له القيام بعد ست سنين وسبع سنين. وجعله غاصباً، فهل ترى هذا الذي ذكرت لك عن ابن القاسم حسناً أن يكون له القيام بعد هذه السنين الكثيرة الستة والسبعة. قال أصبغ: لا حجة لهذا ولا منفعة ولا ضرر، ولهم أن يقطعوه ويبطلوه إذا كان ذلك حقاً من حقوقهم لو قاموا به في أول الأمر كان لهم، ولا يلزمهم وهذا وذلك سواء، وليس هذا برضى ولا حيازة، ولا يلزم إلا ما جاز فيه الرضى الذي يكون بينا والتسليم والتصريح والإقرار والبينة القاطعة على شيء من ذلك، وليس في هذا أيضاً حد محدود ينقطع اليه قيامهم به وقولهم إلا أن يطول هذا بالدهور الكثيرة جداً التي يرى أنها رضى وحيازة، وليس الخمس سنين في هذا بشيء ولا أكثر، وهو قليل أيضاً، ولا العشر سنين بعد أن يحلفوا

له على ذلك ما كان على رضى منهم ولا تسليم».

95 - الذي قال بأن الجار المتضرر قادر على التوكيل هو ابن أبي الفوارس. للآراء الأخرى أنظر المعيار المعرب: ج 9 ص 57؛ وهناك رأي ذكره ابن الرامي لابن سيرين أنه «لا يستحق على أحد ما فتح عليه في داره من الكوى والأبواب المطلة عليه، ولا ما أخرج اليها من الرفوف، ولا ما أجري عليه من مصاب الماء، ولا مجاريه، ولا ما اتخذ عليه في أرضه من طريق إذا زعم صاحب ذلك الأصل أن ذلك لَر يكن إلا على وجه الاحتمال للجار والتوسعة عليه، وحلف على ذلك. وليست هذه الأشياء مما يستحق بالعمل والارتفاق. ومن فتح على عرصة لرجل أو أرضه كوة أو باباً أو شرع فيها طريقاً ثم أراد أن يبني ويسد ذلك الضرر عن نفسه فذلك له.

ومن أخرج الرفوف لداره والميزاب وما أشبه ذلك ثم أراد أن يبني ويقطع ذلك عن نفسه فذلك له. وليس هذا مما يستحق على الأصل إلا أن يأتي من طول ذلك ما يخرج عن حد ما يعرف من حد الاحتمال والتوسع ويتناسخ فيه الزمان، وتقع فيه البيوع والمواريث والحقوق والتبدل، ولا يدفع ذلك دافع ولا يتكلم فيه متكلم فيمضي في سبيله»، ابن الرامي: ص 342 - 343؛ وفي نازلة سئل فقيه «عمن بنى قصبه يطلع منها على دار أخته نحو العشرين عاماً. ثم إن الأخت أرادت القيام على أخيها فيها وإغلاقها عليه بسبب اطلاعه. فأجاب: إذا سكنت هذه المدة لَر يكن لها قيام، وهذه المدة هي آخر وأكثر ما قال أهل العلم أنه لا ينقطع الضرر إلا إليها إذ قيل إن سبيل الضرر سبيل الاستحقاق للأملak بالحيازة من الثمانية الأعوام إلى العشرة ... فقال محمد بن دحون فإن الأخت التي كانت يطلع عليها تقول أعطيت لك وسكت على سبيل الرفق بك لقربانتك مني؛ فقال: ليس في هذا حجة، وهو خلاف الحيازة في الأصول من الأقارب». الونشريسي: ج 9 ص 21 - 22 .

96 - قال ابن الرامي: «فالدخان وتتن الدباغ وغبار الأندر لا تحاز هذه الثلاثة بإجماع، قال واختلف فيها عداها من الضرر ...»، ص 340؛ الونشريسي: ج 9 ص 46 - 47 .

97 - الونشريسي: ج 9 ص 37 - 38 .

98 - ابن الرامي: ص 316 .

99 - الونشريسي: ج 9 ص 56؛ ويقول ابن أبي زمنين: «قال بعض الشيوخ ويقلع كل شبهة، ويسدها سداً معقوداً من طبع البناء حتى لا يتميز بناؤها من بناء الحائط، إن كان بالأجر فلا تبني بالحجر بل تبني بالأجر لأنه إن سدها من غير جنس الحائط تكون شبهة»، ابن الرامي: ص 316؛ لأمثلة أخرى عن النافذة أنظر الونشريسي: ج 9 ص 14، ابن الرامي: ص 310 .

100 - المعيار المعرب: ج 9 ص 8 .

101 - هناك رأيان في هذه النازلة، أحدهما: «إذا لَر يكن في الماء شرط أنه من حقوق صاحب السفلي فلصاحب العلو صرفه ويكون أملك إذا خاف أن يصرفه إلى السفلي لَر يكن لصاحب السفلي بحق». والرأي الآخر يقول: «الماء لصاحب السفلي ومن حقوقه وليس لرب العلو صرفه عن السفلي لمنفعة صاحب السفلي». ابن الرامي: ص 379 .

102 - ويقول ابن الرامي في هذه النازلة: «ونزل مثل هذا كثيراً فوقع الحكم بما قررناه وبالله التوفيق»، ص 352 .

103 - الونشريسي: ج 6 ص 439 .

104 - الونشريسي: ج 9 ص 20؛ وفي نازلة أخرى كان لرجل مخرج إلى سكة غير نافذة، فطمسه ثم وهب الدار. فأراد الموهوب له فتحه بدون رضى أهل تلك السكة. «فمنعه ابن رشد (ت 520) لأنه لما طمسه وانتقل الملك بعد طمسه، سقط الحق في فتحه». الونشريسي: ج 6 ص 435 .

105 - أكثر فقهاء المذهب المالكي كمطرف ابن الماجشون وأصبغ قالوا بذلك. الونشريسي: ج 9 ص 31 - 32؛ وفي كتاب الإعلان بأحكام البنيان: «قال ابن حبيب (ت 328) سمعت مطرفاً وابن الماجشون يقولان كل من اشترى داراً ولجاره

عليه كوة مفتوحة أو مجرى ماء أو وجه من وجوه الضرر التي كان لبائع الدار من هذا المشتري أن يتكلم فيها، وتنحى عنه فلم يتكلم في ذلك ولَر يطلبه ولَر يخاصمه حتى باع ذلك، فأراد المشتري أن يتكلم فيه، قال ليس له ذلك؛ ولو كان البائع قد تكلم فيه قبل ذلك ولَر ينفصل له القضاء فإن المشتري ينتزل منزله ويكون له من طلب ذلك ما كان للبائع»، ص 342 .

106 - راوي الحديث هو عبد الرحمن بن عبد الله بن عبد الرحمن بن سابط، تابعي، كثير الحديث توفي سنة 118 . وهذا الحديث مرسل وقد ورد موصولاً كما يقول أحمد محمد شاكر محقق كتاب الخراج ليحيى بن آدم القرشي في الهوامش. فروى الحاكم (4: 153) من حديث هانئ مولى علي بن أبي طالب: «أن علياً رضي الله عنه قال: يا هانئ، ماذا يقول الناس؟ قال: يزعمون ان عندك علماً من رسول الله صلى الله عليه وسلم لا تظهره. قال: دون الناس! قال: نعم. قال: أرني السيف. فأعطيته السيف فاستخرج منه صحيفة فيها كتاب. قال: هذا ما سمعت من رسول الله صلى الله عليه وسلم: «لعن الله من ذبح لغير الله ومن تولى غير مواليه، ولعن الله العاق لوالديه، ولعن الله منتقص منار الأرض». ولَر يتكلم عليه الحاكم ولا الذهبي واسناده صحيح. وبعد ذكر الروايات وطرقها يقول أحمد محمد شاكر: «ومن هذه الروايات نعلم أن للحديث أصلاً صحيحاً من حديث علي وابن العباس. ولعل عبد الرحمن بن سابط سمعه من ابن عباس فإنه مذكور في الفقهاء من أصحابه». الخراج ليحيى بن آدم: ص 96 .

107 - كما أن منار الأرض أعلامها، والمنار عَلمَ الطريق، وفي التهذيب المنار العلم والحد بين الأرضين، حواشي الخراج ليحيى بن آدم: ص 96 . وقد جاء استخدام المنار في صبح الأعشى في الباب الثاني من المقالة السابعة في «صورة ما يكتب في الاقطاعات» كما يلي: «وعلى أنك إن التمنت أو التمس من يقوم مقامك صُربٌ منار على هذه الضيعة، تعرف به حدودها ورسومها وطرقها، صُرب ذلك المنار أي وقت التمسوه، ولَر يمنعوا منه؛ وإن تأخر صُربُ المنار لَر يُتَأَوَّلَ عليكم به...»، القلقشندي: ج 13 ص 135 .

108 - ابن الرامي: ص 393 - 394؛ مثال آخر للاستقلالية هو أن للفريق الدخول إلى عقار جاره للنظر إلى حائطه. «وله أن يدخل الحجارة والطوب والطين على دار جاره مما يحتاج اليه في بنيانه ولا بد له من ذلك». الونشريسي: ج 9 ص 39 .

109 - المجموع: ج 10 ص 329، وفي موضع آخر: «وإن كانت في ملكه شجرة فاستعلت وانتشرت أغصانها وحصلت في دار جاره جاز للجار مطالبته بإزالة ما حصل في ملكه، فإن لَر يزيله جاز للجار إزالته من ملكه، كما لو دخل رجل الى داره بغير إذنه، فإن له أن يطالبه بالخروج، فإن لَر يخرج أخرجه. فإن صالحه منه على مال فإن كان يابساً لَر يجز لأنه عقد على الهواء، والهواء لا يفرد بالعقد؛ وإن كان رطباً لَر يجز لما ذكرناه ولأنه صلح على مجهول، لأنه يزيد في كل وقت»، المجموع: ج 13 ص 409. أنظر أيضاً مختصر المزني: ص 106؛ الأم: ج 3 ص 226؛ لقد تطرقنا لهذه المسألة بتوفيق الله في الفصل الثاني في ملكية العلو.

110 - النص الذي ذكره ابن عساكر لا يشير لِمَ قام أهل العوطة بمنعه. وهذا لا يكون إلا إذا كان النهر يمر بأرضهم. لذلك افترضت أنه يمر بأرضهم أو بجزء منها والله أعلم، أنظر تهذيب تاريخ دمشق الكبير، علي بن الحسن بن هبة الله الشافعي المعروف بابن عساكر (ت 571)، 7 أجزاء، دار الميسرة، بيروت، 1399: ج 1 ص 245 - 246 .

111 - وضحنا هذه المسألة بتوفيق الله في الفصل الثاني عند الحديث عن الإذعاني الترخيصي والارتفاق والفصل الخامس.

112 - يقول ابن الرامي مثلاً: «وعلى صاحب السفلي الخشب والقصب والديس والتراب وكل ما يحتاجه سقفه. وليس يكون البيت إلا بالسقف؛ والسقف أرض العلو وسقف البيت السفلي، قاله ابن القاسم وابن وهب وابن كنانة والمخزومي وأشهب وابن نافع ومطرف وابن الماجشون وأصبغ وباقي المدنيين والمصريين.

على أن السقف على صاحب السفلي. وقال الشافعي هو بينهما نصفين، على صاحب السفلي نصف النفقة والمؤونة، وعلى صاحب العلو كذلك... وإذا قلنا ان الخشب والقصب والديس والتراب على صاحب السفلي، فالأكحال التي تصون ذلك كله أو الاصطاك على من تكون؟ فنقول لا يخلو إما أن يكون السقف باقياً صحيحاً أو تهدم؛ وزوال الاصطاك والأكحال بتصرف صاحب العلو، فإصلاح ذلك على صاحب العلو دون صاحب السفلي. وهذا رأيت أصحابنا يحكمون، وهذا جار على ما قاله اللخمي. وأما إذا كان السقف مجرداً أو على الابتداء فقد اختلف أشياخنا التونسيون في ذلك ... وقد نزلت عندنا في رجل كانت له كوشة للخبز سقط سقفها وتونسون العلو الذي كان عليها، فبنى صاحب الكوشة وسقف سقفها بالراموس واطلع عليها التراب ثم طلب صاحب السفلي صاحب العلو أن يعمل الأكحال على السقف، فقال له صاحب العلو أنت تقيم سفنك لأن عليك أن تعمل السقف بلوازمه لأن الأكحال من لوازم السقف فتداعيا البنا لنحكم بينهما ... (وبعد ذكر آراء الفقهاء يقول) ... وليس هذا عندي بين لأن الأكحال إنما هي تتميم للسقف وهو الأصل في السقف لأن السقف لا يكون سقفاً حتى يجتمع فيه أربعة أشياء، أول ذلك الخشب وما يلف عليها من لوح أو قصب، والتراب والاصطاك والأكحال، أو فرش بالحجر وغيره. فإن كانت خشباً وتراباً وأكحالاً دون الألواح فلا يكون سقفاً ولا بنياناً ولا يتأتى منه شيء لأنه ما يسك التراب إلا الألواح والقصب، وإن كانت خشباً ولوحاً دون تراب فلا يكمل السقف ولا يتأتى لأحد المشي عليها، وكذلك إذا كان الخشب واللوح والتراب دون الأكحال لا يتأتى شيء لمن يسكن تحته ولا يطمئن به حتى يعمل عليه ما يصون به السقف كله. ومن يسكن تحته فهو من لوازم السقوف. وبه قال مالك. وعلى صاحب السفلي الخشب والقصب حتى يصير مجلساً لمن يجلس عليه بجميع ما يصلح به إذ هو سقف بيته وإذ هو مضاف إليه إذا رفعه كذلك»، ص 359 - 361؛ أنظر أيضاً الأم: ج 3 ص 226 .

113 - ابن الرامي: ص 359؛ ويقول ابن الرامي في حبس العلو: «وقد نزلت هذه عندنا بتونس في رجل كان له أروى ولرجل آخر على هوائه بعض الأعلىة. فحبس صاحب العلو هواء ليبنى فيه مسجداً. فسألني النظر صاحب الأروى هل يحمل حيطان أرواه ما أراد جاره من بناء المسجد، وهل يجوز لجاره أن يجبس ما على أرواه من الهواء أم لا؟ فقلت له: لا يجوز لأحد أن يجبس هواء إذا لم يكن الأسفل من حقه، ولكن اكتب فتوى إلى قاضي الجماعة أبي عبد الله بن الغماز. فكتب: الحمد لله، سيدي ما تقولون في علو من حقوقه أروى متصل به وبابه يستقبله العلو المذكور، وهواء هذه الأروى من حقوق علو آخر مجاور للعلو المذكور، وإن رب العلو الثاني الذي هواء الأروى من حقه حبسه وأراد بناء مسجداً بغير رضى من رب الدار المذكور، فشكا ما يلحقه من الضرر بتحبيس الهواء الذي على أرواه، فهل له منع ذلك أم لا؟ أنعموا بالجواب عن ذلك ولكم الأجر والسلام. فأجاب القاضي المذكور بخطه: الحمد لله ليس لمن له الهواء أن يبني فيه حبساً إذا كان الأسفل ملكاً لغيره، والله الموفق للصواب وبه الاستعانة»، ص 362 - 363؛ وفي نازلة مشابهة ولكن لحماية الحجار، وليس السفل، سأل سحنون «عمن بنى مسجداً على جدار جاره وعمل له سطحاً فكان من صار في السطح رأى ما في دار رجل إلى جانبه. فقام عليه بذلك فقال يجبر باني المسجد على أن يستر سقف المسجد ويمنع الناس من الصلاة في المسجد حتى يستر جاره»؛ ص 320 .

114 - الونشريسي: ج 8 ص 440 .

115 - أنظر مثلاً المجموع: ج 10 ص 334 - 335؛ القواعد لابن رجب: ص 143؛ المعاملات الشرعية المالية: ص 29 .

116 - يكره المالك على البيع في ثلاث حالات كما لحضها أحمد ابراهيم بك: الأولى في الأخذ بالشفعة، وسبأتي الكلام عنها في الفصل الثامن، والثانية لقضاء الدين، وهذه ليست في إطار بحثنا فهي مسألة غير بيئية، والثالثة لمصلحة الجماعة والتي نحن بصددها. المعاملات الشرعية المالية: ص 72 - 73 .

117 - ابن الرامي: ص 410؛ حديث رواه الدارقطني، نيل الأوطار: ج 5 ص 316
118 - رواه مسلم وأبو داود وابن ماجه عن أبي هريرة، صحيح مسلم بشرح النووي: 16 ص 121، مختصر صحيح مسلم: 2 ص 233، رقم 1775، سنن ابن ماجه: 2 ص 289، رقم 3933؛ كما قال صلوات الله وسلامه عليه في حجة الوداع: «إن دماء كم وأموالكم وأعراضكم حرام عليكم كحرمة يومكم هذا في شهركم هذا في بلدكم هذا». صحيح البخاري بحاشية السندي: 4 ص 117، صحيح مسلم بشرح النووي: 8 ص 182؛ وجميع هذه المصادر لهذين الحديثين منقولة من وسائل الإثبات في الشريعة الإسلامية في المعاملات المدنية والأحوال الشخصية، د. محمد مصطفى الزحيلي، جزءان، مكتبة دار البيان، دمشق، 1402: ص 177، 178؛ وقد ورد الحديث في النص في أول هذا الفصل بلفظ مختلف، انظر الحاشية 2 .

119 - لهذه الروايات أنظر السهودي: ج 2 ص 481 - 489 . روايات السهودي تشير إلى أن الحادثة كانت في المدينة المنورة. أما رواية يعقوبي في تاريخ يعقوبي فتشير إلى أنها حدثت في مكة، ج 2 ص 149؛ أنظر أيضاً الونشريسي: ج 1 ص 244
120 - البلاذري: ص 343 .

121 - لايبيدوس: Lapidus, Ira M. Muslim Cities in the Later Middle Ages ص 62؛ وفي النسخة العربية المترجمة: ص 110 .

122 - فتاوي الشيخ ابن تيمية: ج 30 ص 404 - 406، أنظر أيضاً الحق ومدى سلطان الدولة في تقييده: ص 234؛ وفي المعاملات الشرعية المالية (ص 73): «وقد نقل في حاشية أبي السعود علي ملا مسكين عن الزيلعي أنه إذا ضاق المسجد على الناس وبجنبه أرض لرجل تؤخذ بالقيمة كرهاً، لأنه لما ضاق المسجد الحرام أخذ الصحابة بعض ما حوله من الأراضي بكره وأدخلوها في المسجد، وهذا من الإكراه الجائز». ولكن هذا غير سليم، لأننا كما رأينا فإن الخليفة عمر رضي الله عنه لم يتمكن من إكراه العباس.

123 - اشترط الإمام مالك للأخذ بالمصلحة المرسله شروطاً ثلاثة كما يقول الإمام أبو زهرة: «أولها: الملائمة بين المصلحة التي تعتبر أصلاً قائماً بذاته، وبين مقاصد الشارع، فلا تنافي أصلاً من أصوله، ولا تعارض دليلاً من أدلته القطعية. بل تكون متفقة مع المصالح التي يقصد الشارع إلى تحصيلها، بأن تكون متى (كذا) جنسها ليست غريبة عنها، وإن لم يشهد لها دليل خاص. ثانيها: أن تكون معقولة في ذاتها جرت على الأوصاف المناسبة المعقولة التي إذا عرضت على أهل العقول تلقنتها بالقبول. ثالثها: أن يكون في الأخذ بها رفع حرج لازم، بحيث لو لم يؤخذ بالمصلحة المعقولة في موضعها لكان الناس في حرج، والله تعالى يقول: «ما جعل عليكم في الدين من حرج». وبكمل الإمام أبو زهرة فيقول: «وهذا الأصل يختلف فيه بين فقهاء المسلمين، فالحنفية والشافعية لم يعتبروه أصلاً قائماً بذاته، وأدخلوه في باب القياس، فإن لم يكن للمصلحة نص يمكن ردها اليه، فإنها ملغاة لا تعتبر، وقال مالك والحنبالة إن المصالح معتبرة يؤخذ بها ما دامت مستوفية للشروط السابقة، فإنها تكون محققة لمقاصد الشارع، وإن لم يكن لها نص خاص». وقد استدل كل منهم بعدة أدلة. أنظر أصول الفقه: ص 267 - 282 .

124 - أصول الفقه: ص 280 - 283 .

125 - الونشريسي: ج 1 ص 244 - 245؛ وقال مطرف: «وإذا كان النهر بجنب طريق عظمي من طرق المسلمين التي يسلك عليها العامة يجفرها حتى قطعها، فإن السلطان يجبر أهل تلك الأرض التي حولها على بيع ما يوسع به الطريق منها على ما أجوا أم كرهوا، (ثم سئل) فإن لم ينظر السلطان فيها هل على الناس حرج في مرورهم على أرض الناس حتى يخرج إلى طريق المسلمين؟ قال: نعم أراهم في حرج ولا يسلكون فيها إلا باذنتهم». وسئل الرماح عن إجبار صاحب الأرض على بيع أرضه لتزداد في الميضآت أم لا؟ فأجاب: «لا يجبر، قيل ولا يتخرج فيه من الخلاف ما في المساجد. فإن إقامة الجماعة سنة يقاتل عليها على الأظهر، أو واجب فلايد من موضع جامع. والوضوء لا فضيلة فيه في الميضآت بل كان بعض الشيوخ يرجح

وضوء الدار عليه ويقول: وضوء الدار يساوي ديناراً ووضوء الميضة يساوي بيضة ...»، الونشريسي: ج 6 ص 69 - 70 .

126 - نص الونشريسي لا يوضح من هو الفقيه: ج 9 ص 22 .

127 - ابن الرامي: ص 431 - 432 .

128 - مجموعة الرسائل والمسائل: ج 5 ص 22، منقول من أصول الفقه للإمام أبو زهرة: ص 283 .

حاشية الفصل السابع (الأماكن)

1 - لسان العرب: ج 2 ص 1138 .

2 - الونشريسي: ج 5 ص 183 - 184 .

3 - ابن تيمية: ج 30 ص 410 .

4 - ابن الرامي: ص 335 .

5 - حديث في صحيح البخاري: ج 3 ص 385؛ وفي سنن أبي داود زيادة لأبي هريرة حيث قال: «وإرشاد السبيل». وزيادة عن ابن حجر العدوي، قال: «سمعت عمر بن الخطاب، عن النبي صلى الله عليه وسلم، في هذه القصة، قال: وتغيثوا المهوف، وتهدوا الضال»، الأحاديث 4815 - 4817 من سنن أبي داود: ج 4 ص 256؛ وقد كتب الكثير حول آداب الطريق بالرجوع لهذا الحديث. أنظر مثلاً: حق الطريق في الإسلام، طه عبد الله العفيفي، دار الاعتصام، القاهرة (لا يوجد تاريخ).

6 - يلخص الشيخ ابن تيمية آراء الفقهاء فيقول: «أنه مملوك لصاحبها، وهو مذهب مالك والشافعي. حتى قال مالك في الألفية التي في الطريق: يكرها أهلها، فقال إن كانت ضيقة تضر بالمسلمين وضع شيء فيها منعوا، ولم يمكنوا. وأما كل فناء إذا انتفع به أهله لم يضيع على المسلمين في مرمهم فلا أرى به بأساً. قال الطحاوي: وهذا يدل على أنه كان يرى الألفية مملوكة لأهلها، إذا جاز إجارتها ...»، ج 30 ص 407 - 408 .

7 - يقول ابن الرامي في توضيح أحد الآراء بشأن من بنى في فئائه: «إذا كان ما وراءها من الطريق واسعاً فذلك له، وذلك أن عمر بن الخطاب رضي الله تعالى عنه قضى بالألفية لأرباب الدور. وقال أصبغ: الألفية دور الدور كلها مقبلها ومدبرها ...»، ص 333 .

8 - ابن تيمية: ج 30 ص 408 . وفي القواعد لابن رجب: «مرافق الأملاك كالطرق والألفية ومسيل المياه ونحوها هل هي مملوكة أو ثبت فيها حق الاختصاص، وفي المسألة وجهان: أحدهما ثبوت حق الاختصاص فيها من غير ملك، وبه جزم القاضي وابن عقيل في باب إحياء الموات وفي الغصب، ودل عليه المنصوص عن أحمد فيمن حفر في فئائه بئراً أنه متعد بحفره في غير ملك، وطرد القاضي ذلك حتى في حريم البئر، ورتب عليه أنه لو باعه أرضاً بفئائها لم يصح البيع لأن الفناء لا يختص به إذ استطرأه عام بخلاف ما لو باع بطريقها. وأورد ابن عقيل احتمالاً بصحة البيع بالفناء لأنه من الحقوق، فهو كمسيل المياه. والوجه الثاني الملك، وصرح به الأصحاب في الطرق، وجزم به في الكل صاحب المغني، وأخذه من نص أحمد والحرقفي على ملك حريم البئر»، ص 192 - 193 .

9 - ابن تيمية: ج 30 ص 408؛ أنظر أيضاً المغني: ج 5 ص 577 - 567؛ وفي المعيار المغرب «سئل سعيد بن عبد ربه عمن باع داراً ثم فسخ البيع وقال: إنه وقع في كتاب الابتياح بيع الطرق والألفية. وزعم أن هذا مما يفسخ به البيع. فأجاب: ليس يفسخ البيع عندي في الدار بما جرى في وثيقة الابتياح من ذكر الطرق والألفية، إذ من اللفظ المستعمل في أشرية الدور أن تباع بمراقفها ومنافعها كلها، الداخلة والخارجة عنها. وطرق الدور وأفتيتها من مرافق الدار ومنافعها الخارجة عنها، وليس يقع البيع عليها. إنما يستثنى منه البائع المرافق للدار، وبالله تعالى التوفيق».

ويقول الونشريسي مستنتجاً: «ولقد رأيت ذكر الألفية في وثائق الأئمة من شيوخ بلدنا مثل أبي صالح وابن مزين وجماعة غيرهم لا يرون الألفية الداخلة في البيع إلا الألفية المملوكة، ولا يريدون بذلك، ولا يعنون إلا الألفية الخارجة عن ملك البائع ...»، ج 6 ص 249 - 250؛ أما بالنسبة لقسمة الفناء بين السكان ففي كتاب الإعلان بأحكام البنيان: «قال ابن حبيب في الواضحة سمعت مطرفاً وابن الماجشون يقولان لم يكن مالك يميز قسمة الفناء المباح يكون أمام دور القوم على جانب الطريق وان اجتمعوا وتراضوا على قسمته لأن ذلك مما للناس عامة فيه المنفعة، وربما ضاق الطريق بأهله وبالدواب فيميل الراكب إلى تلك الألفية والرحاب التي على الأبواب يتسع فيها فليس لأهلها تضيقها ولا تغييرها عن حالها. قال ابن حبيب وسألت أصبغ عن ذلك، فقال لي مثله، فإذا فعلوا مضى ذلك لهم لأنهم أحق به من غيرهم، وإنما للناس فيه المنفعة في بعض الأحيان ولهم أن يجبروا عنهم تلك المنفعة إذا شاءوا. قال ابن حبيب ولا يعجبني ذلك»، ص 335 - 336 .

10 - القول قد يكون لأبي حنيفة والليث كما ذكرها ابن قدامة في المغني: ج 5 ص 567؛ ابن تيمية: ج 30 ص 408 - 410 .

11 - للآراء المختلفة للمذاهب أنظر ابن تيمية: ج 30 ص 409 - 410 . وفي القواعد لابن رجب: «مرافق الأملاك من الألفية والأزقة المشتركة تصح باحتها والإذن في الإنتفاع بها كالإذن في فتح باب ونحوه. قال في التلخيص: ويكون إعارة على الأشبه، وتجوز المعاوضة عن فتح الأبواب ونحوها، ذكره في المغني والتلخيص، وهو شبيه بالمصالحة بعوض على اجراء الماء في أرضه أو فتح الباب في حائطه أو وضع خشب على جداره ونحوه، وهذا متوجه على القول بملك هذه المرافق ...». ص 198 . وفي كتاب الإعلان بأحكام البنيان: «ومن العتبية قال سئل مالك عن الألفية تكون بالطريق يكرها المجاور لها، أترى ذلك لهم وهي طريق المسلمين؟ فقال: أما إذا كان فناء ضيق إذا وضع فيه شيء أضر بالناس في طريقهم فلا أرى أن يمكن أحد من الانتفاع به، وأما إن كان فناء ينتفع به أهله ولم يضيق على المسلمين في مرمهم لسعته فلا أرى به باسا ...» ابن الرامي: ص 335 .

12 - فيقول ابن تيمية (ت 728) مثلاً: «البناء كالدخلات التي تكون منحرفة عن جادة الطريق، متصلة بالدار والمسجد، ومتصلة بالطريق، وأهل الطريق لا يحتاجون إليها؛ إلا إذا قدر رحبة خارجة عن العادة، وهي تشبه الطريق الذي ينفذ المتصل بالطريق النافذ، فإن هذا كله أحق من غيرهم. ولو أرادوا أن يبناو فيه، ويجعلوا عليه باباً جاز عند الأكثرين لما تقدم»، ابن الرامي: ص 409 .

13 - ابن الرامي: ص 333 - 334؛ ويقول ابن الرامي: «وأنكر هذا القول ابن حبيب ولم يأخذ به وأخذ بما قال به مطرف وابن الماجشون وسحنون، وقال: لا يكون ذلك له لأنه حق للمسلمين ليس لأحد أن ينقصه لأنه لو كان حقاً لرجل واحد لم يكن لأحد أن ينقصه إلا بإذن ربه ورضاه. وقد قال رسول الله صلى الله عليه وسلم: من أخذ شبرا من أرض بغير حق طوقه من سبع أرضين يوم القيامة».
14 - أنظر مثلاً النازلة التي ذكرها الونشريسي في المعيار المعرب: ج 8 ص 439، حيث أجاب الفقيه: « كل ما عمل مما يلاصق حائطه من بنائه مما لا يضر بأحد من الناس فذلك له وما أضر يمنع منه». وستتطرق لهذا الموضوع بتفصيل أكثر في الحديث عن طريق المسلمين.

15 - لقد تحدثنا عن هذه الأحاديث في الفصل الخامس.

16 - ابن الرامي: ص 334 .

17 - لسان العرب: ج 3 ص 424 - 425 .

18 - المسورة كما ذكرها ابن منظور هي المتكأ من آدم (ج 2 ص 238)، والأدم له معان كثيرة منها الجلد. لسان العرب: ج 1 ص 35 .

19 - لايبيدوس (النسخة الإنجليزية): ص 72، 61 .

20 - ابن إياس: ج 2 ص 171 - 177، منقول من كتاب تخطيط القاهرة وتنظيمها منذ نشأتها، حسن عبد الوهاب، مطابع دار النشر للجامعات المصرية، القاهرة،

1957: صد 12 - 13؛ الظاهر هو أن مثل هذه العمليات من توسعة الطرق كانت تتم كل فترة وأخرى، وبالذات في المدن الكبرى مثل القاهرة ودمشق. لمزيد من الأمثلة أنظر لاييدوس (النسخة الإنجليزية): صد 72 .

21 - النازلة الأولى من بحث صالح الهذلول للدكتوراه: صد 87، 318؛ والنازلة الثانية من المعيار المعرب: جد 9 صد 15 - 16 .

22 - الحاوي للفتاوي للسيوطي: صد 135؛ ويقول عز الدين بن عبد السلام في قواعد الأحكام: «وجود الأجنحة المشرعة المطلة على ملك الجار وعلى الدروب المشتركة فإنها دالة على أنها وضعت بإستحقاق، وكذلك القنوات المدفونة تحت الأملاك والجداول والأنهار الجارية في أملاك الناس دالة على إستحقاقها لأرباب المياه، لأن صورها دالة على أنها وضعت بإستحقاق»، صد 118 .

23 - في الحاوي للفتاوي للسيوطي: إن «شطوط الأنهار لا تملك ولا يجوز إحياؤها ولا البناء فيها وهذا هو منقول المذهب، نص عليه إمامنا الإمام الشافعي رضي الله عنه. وسائر أصحابه ولا نعلم في ذلك خلافاً في المذهب، بل ولا في بقية المذاهب الأربعة، بل الأئمة الأربعة واتباعهم متفقون على هذا الحكم ...»، صد 134 .

24 - السيوطي: صد 135 .

25 - ابن تيمية: جد 6 - 7؛ والحديث ذكر ه السيوطي في الحاوي للفتاوي: صد 145؛ ومن المذهب الحنفي يقول أحمد ابراهيم بك في الحديث عن أنواع الملكية: «وما لا يجوز تملكه ولا تملكه وهو يشمل المحال التي أعدت لحفظ الحدود والثغور من قلاع وحصون ومرافيء، وما يتصل بذلك من المعدات اللازمة لها؛ ويشمل أيضاً ما جعل للمنافع العامة كالطرق النافذة والشوارع والقناطر والجسور المعدة للإنتفاع العام ...»، المعاملات الشرعية المالية: صد 9 .

26 - ابن عابدين: جد 6 صد 592؛ وفي نصاب الاحتساب: «وعن شمس الأئمة الحلواني إنه كان يقول في حد السكة الخاصة: أن تكون بين قوم يخصون. أما إذا كان فيهم قوم لا يخصون فهي سكة عامة». نصاب الاحتساب، عمر بن محمد بن عوض السنامي، تحقيق الدكتور موئل يوسف عز الدين، دار العلوم للطباعة والنشر، الرياض، 1403: صد 208 .

27 - لرأي أحمد أنظر الأحكام السلطانية لأبي يعلى: صد 213؛ ابن تيمية: جد 30 صد 399 - 400

28 - ولكن المنع لا يقبل من الطفل والمحجور عليه، ابن عابدين: جد 6 صد 592
29 - بدائع الصنائع: جد 6 صد 265؛ الأشباه والنظائر لابن نجيم: صد 281؛ ويقول السنامي في كتابه نصاب الاحتساب (وهو حنفي المذهب) في رجل اتخذ كنيفاً في داره وأشعره إلى طريق المسلمين بأنه إذا كان هناك ضرر يمنع الرجل من الفعل، وإن لم يكن هناك ضرر كان له ذلك. أما إن خاصمه فرد من المسلمين قبل البناء فله منعه، وبعد البناء له أن يهدم لأن الحق للمسلمين. ويقول: «فالصحيح من مذهب أبي حنيفة رحمه الله أن لكل واحد من المسلمين حق المنع وحق الطرح»؛ السنامي هو عمر بن محمد بن عوض السنامي، وهو محتسب عاش في الهند وكتب كتاب نصاب الاحتساب وتوفي سنة 734، وقد سبق ذكر كتابه.

30 - ابن الرامي: صد 332؛ للمذهب الحنبلي أنظر القواعد لابن رجب الحنبلي: صد 201

31 - وتكلمة ما جاء في النص: «... منهم من يطلقه ومنهم من يخصه بحالة انتفاء إذن الإمام فيه. وإن كان غير متأبد ونفعه خاص كالجلوس وإيقاف الدابة فيه، ففيه خلاف أيضاً. وأما القرار الباطن فحكمه حكم الظاهر على المنصوص. وأما الهواء فإن كان الانتفاع به خاصاً بدون إذن الإمام فالمعروف منعه، وبإذنه فيه خلاف. ويندرج تحت ذلك مسائل كثيرة: ...»، القواعد لابن رجب: صد 201؛ وفي فتاوى الشيخ ابن تيمية عن حكم البناء في طريق المسلمين الواسع: «إن ذلك نوعان: أحدهما: أن يبني لنفسه، فهذا لا يجوز في المشهور من مذهب أحمد. وجوزه بعضهم بإذن الإمام ...»، جد 30 صد 399

32 - الحاوي للفتاوي: صد 133 - 134

33 - نصاب الاحتساب: صد 209؛ فتاوي الشيخ ابن تيمية: جد 30 صد 10؛ وفي المغني مثلاً: «ولا يجوز أن يبني في الطريق دكاناً بغير خلاف لعلمه، سواء كان الطريق واسعاً أو غير واسع. سواء أذن الإمام فيه أو لم يأذن، لأنه بناء في ملك غيره بغير إذنه. ولأنه يؤذي المارة ويضيق عليهم ويعثر به العائر. فلم يجز كما لو كان الطريق ضيقاً»، جد 4 صد 552

34 - على سبيل المثال، فقد سئل سحنون وهو فقيه مالكي «عن رجل يدخل من زقاق المسلمين شيئاً في داره، والزقاق نافذ، فلا يرفع ذلك الجيران إلى الحكم ولا يشهدون به إلا من بعد عشرين سنة. فأجاب: يهدم بناؤه ويرد إلى الزقاق إذا صحت البينة ولا تملك الأزقة ولا تحاز وليس فيها حيازة». الونشريسي: جد 9 صد 37؛ أنظر أيضاً

ابن الرامي: صد 342

35 - يقول ابن الرامي واصفا هذه الحالات: «وقد نزلت عندنا مثل هذه كثيراً، فأمرنا القاضي بهدمه وعمل الشطر في الأسواق في كل ما يزداد فيها بالبناء وغيره. فرفعت له أن أقوما لهم دور متصلة بالشارع، فقطعوا من دورهم بيوتا، وفتحوا أبوابها إلى الطريق، وأوقفوا في الشارع وقائف بينها وبين حيطانهم مثل الحوائيت.

وسقفوا على تلك الوقائف حتى صار لهم مثل الحوائيت، وصار في صدر كل حانوت منها باب البيت الذي أقطع من الدار. فقال أهدم كل ما خرج من الشارع ببناء أو غيره ...»، صد 331

36 - هذه النازلة حدثت في أفنية بشرقي الجامع كما ذكرها ابن الرامي، وقد سئل فيها سحنون. فكان الرد: «ليس لهم قطع الطريق في هذه السقائف ببناء في كل حانوت منها، إن كره ذلك أهل الحوائيت»، ابن الرامي: صد 331

37 - ابن الرامي: صد329، 431؛ أنظر أيضاً ابن قدامة: جد4 صد 551؛ ولذكر نازلة واحدة: «سئل ابن أبي زيد عن دار في شارع هو مسلك الغرب والشرق، ويقابلها من الجهة الأخرى مسجد. فأراد رب الدار جعل مرحاض ويجرح له عن حائط لناعية الشارع قدر ذراع ونصف. هل يضر ذلك بالشارع والمسجد أم لا؟ فأجاب: أرى أن هذا الذي أخذ قريب ولا يمنع من مثله في مثل هذه السعة لعدم مضرته بالسالكين»، الونشريسي: جد 8 صد 445

38 - يقول ابن تيمية مثلاً: «والبناء كالدخلات التي تكون منحرفة عن جادة الطريق، متصلة بالدار والمسجد، ومتصلة بالطريق، وأهل الطريق لا يجتاجون إليها؛ إلا إذا قدر رحبة خارجة عن العادة، وهي تشبه الطريق الذي ينفذ المتصل بالطريق النافذ، فإن هذا كله أحق من غيرهم. ولو أرادوا أن يبنوا فيه، ويجعلوا عليه باباً جاز عند الأكثرين لما تقدم». ولقد ذكرت هذا القول في النص سابقاً؛ ابن تيمية: جد 30 صد 409؛ ويقول في باب إحياء الموات في الحديث عن بناء الدكة: «فإذا قدر أن البناء يجاذي ماء على يمينه وشماله، ولا يضر بالمارة أصلاً ...»، جد 30 صد 401

39 - يقول ابن قدامة: «ولا يجوز أن يحفر في الطريق النافذة بئراً لنفسه، سواء جعلها ماء المطر أو ليستخرج منها ما ينتفع به، ولا غير ذلك، لما ذكرناه من قبل. وإن أراد حفرها للمسلمين ونفعهم أو لنفع الطريق، مثل أن يحفرها ليستقي الناس من مائها ويشرب منه المارة، أو لينزل فيها ماء المطر عن الطريق نظرنا. فإن كان الطريق ضيقاً أو يحفرها في عمر الناس بحيث يخاف سقوط إنسان فيها أو دابة أو يضيق عليهم مرهم لم يجز ذلك. لأن ضررها أكثر من نفعها. وإن حفرها في زاوية في طريق واسع وجعل عليها ما يمنع الوقوع فيها جاز، لأن ذلك نفع بلا ضرر ...»، جد 4 صد 553؛ وبالنسبة لبناء مسجد في الطريق أنظر ابن تيمية: جد 30 صد 402 - 404؛ ابن رجب الحنبلي: صد 201؛ ويقول السنامي: «الطريق إذا كان واسعاً فبني فيه أهل المحلة مسجداً للعامة ولا يضر ذلك بالطريق منه لا يمنع، وعليه الفتوى»، صد 209

40 - المغني: جد 4 صد 551؛ وفي المجموع: «وإن أخرج جناحاً إلى طريق لم يخل،

اما أن يكون الطريق نافذاً أو غير نافذ. فإن كان الطريق نافذاً نظرت، فإن كان الجناح لا يضر بالمارة جاز، ولم يعترض عليه. واختلفوا في علته. فمن أصحابنا من قال يجوز، لأنه ارتفاق بما لم يتعين عليه ملك أحد من غير إضرار فجاز كالمشي في الطريق. ومنهم من قال يجوز لأن الهواء تابع للقرار، فلما ملك الارتفاق بالطريق من غير إضرار ملك الارتفاق بالهواء من غير إضرار، ...»، جد 13 صد 396؛ ويقول ابن تيمية: «أما الساباط ونحوه إذا كان مضراً فلا يجوز باتفاق العلماء ... وأما إذا كان الساباط ونحوه لا يضر بالطريق ففيه نزاع مشهور بين العلماء. قيل: يجوز كقول الشافعي. وقيل: لا يجوز، كأحد القولين في مذهب أحمد ومالك. وقيل: يجوز بإذن الإمام، كالقول الأخير. وقيل: إن منعه بعض العامة امتنع، كما هو مذهب أبي حنيفة. والله أعلم»، جد 30 صد 10؛ وفي كتاب الإعلان بأحكام البنيان: «من العتبية سئل سحنون عن الرجل يكون له الداران على يمين الطريق وعلى يسارها، فيريد أن يرفع على السكة غرفة أو يتخذ عليها مجلساً، قال لا يمنع من ذلك وإنما يمنع من الإضرار في التضييق بالسكة إذا أدخل عليها ما يضر بها، فأما ما لا ضرر فيه على السكة ولا على أحد من المسلمين فلا يمنع»، صد 389؛ لتعريف الساباط أنظر لسان العرب: جد 2 صد 87

41 - بدائع الصنائع: جد 6 صد 265

42 - القواعد لابن رجب الحنبلي: صد 204؛ وفي المغني: «ولا يجوز أن يشرع إلى طريق نافذ جناحاً، وهو الروشن ... سواء كان ذلك يضر في العادة بالمارة أو لا يضر، ... وسواء اذن الإمام في ذلك أو لم يأذن. وقال ابن عقيل: إن لم يكن فيه ضرر جاز بإذن الإمام، لأنه نائبهم. فجرى إذنه مجرى إذن المشتركين في الدرب الذي ليس بنافذ ...»، جد 4 صد 551؛ المجموع: جد 13 صد 402 - 403

43 - المجموع: جد 13 صد 397 - 398، 402 - 403؛ وفي الأم يقول الشافعي: «ولو أن رجلاً أشرع ظلّة أو جناحاً على طريق نافذة فخاصمه رجل ليمتنعه منه فصالحه على شيء على أن يدعه كان الصلح باطلاً لأنه أخذ منه ما لا يملك، ونظر فإن كان إشراعه غير مضر خلى بينه وبينه، وإن كان مضراً منعه ...»، جد 2 صد 222

44 - المغني: جد 4 صد 553

45 - كان الحكم في النازلة بأنه «إذا كان بنيان الحائط غير مضبوط له وليس لصاحب الساباط (أ) غير غرز الحشَب والعقد، وهو برفوة الدار الشرقية التي ليس لربها الساباط فلا شركة بينهما فيه، وهو خالص لصاحب الدار الشرقية (ب) الذي له فيه غرز الحشَب والعقد، وليس لصاحب الساباط غير غرز الحشَب، وإن قال أهل المعرفة ان ساق الحائط مربوط بالحائط فهو بينهما على الشركة، والله سبحانه أعلم»، ابن الرامي: صد 389 - 390

46 - ابن الرامي: صد 389

47 - أنظر مثلاً المجموع: جد 13 صد 397

48 - في الونشريسي: «وسئل ابن الغماز عن الأجنحة، وهي الخوارج التي تكون الطريق تحته حتى يضر بالناس في رؤوسهم، أهدم أو تحفر الأرض من تحته حتى يصير لا يضر بالمار؟ فأجاب: تحفر الأرض بحيث لا يضر بالطريق، أو يهدمه ويرفعه رفقاً بحيث يمر تحته المار الراكب»، جد 8 صد 431؛ أنظر أيضاً ابن الرامي حيث يذكر رأي الشيخ ابن الغماز: صد 389؛ ولرأي أبو يوسف أنظر السنامي: صد 208

49 - القروي هو أبو القاسم خلف بن أبي فراش القروي، ابن الرامي: صد 323 - 324؛ الحوائيت الثلاثة بمجملها تكشف سقيقة الباب وذلك لأن «الحانوت الأولى من هذه الحوائيت إن عملت انكشفت بعملها سقيقة الدار المقابلة والداخل، وينكشف من الحانوت الثاني الخارج وبعض السقيقة، ومن الحانوت الثالث الباب خاصة». كانت الإجابة على النازلة والتي تضمنت حيازة الضرر: «اختلف المذهب في فتح باب دار أمام باب أخرى؛ والذي عليه العمل عندنا وهو رأي شيوخنا منع ذلك وحماية بابه؛ والى هذا ذهب أصحابنا بعد شيوخم، وهو المشهور من القول

لأنها حقوق من سبق إليها وحازها، وهو أولى بها من غيره، ولا يجوز لأحد أن يخرجها من يده ولا أن يضر به فيها». وفي نازلة مشابهة سئل ابن رشد «عن باين متقابلين بينهما زقاق نافذ، فعمد أحدهما ففتح باباً وحانوتين في داره، ولا يمكن أن يدخل أحد ولا أن يخرج حتى يراه من هو بالحانوتين من الناس وهو يضر به في ذلك. فأجاب: إذا ثبت ما ذكر فيؤمر صاحب الحانوتين والباب بالتكيب عن باب جاره، وإن لم يجد سبيلاً ترك ولا يحكم عليه بغلقهما ...». المعيار المعرب: جد 9 صد 19؛ ابن الرامي: صد 323 - 324

50 - ابن الرامي: صد 325؛ لنفس النازلة أو نازلة مشابهة أنظر الونشريسي: جد 8 صد 454؛ حيث كان رأي ابن الحاج في هذه النازلة هو أن يؤمر باني الحانوت أن ينكب عن قبالة باب جاره لأن ضرر الحوائيت أشد.

51 - الونشريسي: جد 9 صد 12 - 14؛ وفي نازلة مشابهة كانت الإجابة: «والذي ينبغي أن يؤمر محدث الحانوت أن ينكب عن باب دار جاره ويُرْعَب في ذلك، فإن أي لم يمنع بحكم يحكم به عليه إذا كانت السكة كما وصفت إن شاء الله وبالله التوفيق»، جد 9 صد 56

52 - لخص ابن الرامي هذه الاختلافات في حديثه عن «الكلام فيمن أراد أن يفتح بابا في زقاق نافذ ومحجة» بأن قال إنه إذا أراد رجل أن يفتح بابا إلى زقاق نافذ لا يخلوا فتحه من ثلاث صور: «إما أن يكون يقابله باب دار لرجل، أو قُربَ من باب جاره ليضيق به عليه، أو أحدث باباً ولم يكن قبالته باب لآخر، ولا قرب من باب أحد. ففي هذه الصورة لا يمنع باتفاق. واختلف إذا قرب بابه من باب جاره على قولين. واختلف إذا فتح رجل بابا يقابل باب رجل آخر على أربعة أقوال، ابن القاسم عن ملك في المدونة إذا كانت السكة نافذة فله أن يفتح ما شاء، ويحول بنيانه حيث شاء مطلقا. وقال القاضي ابن عبد الرفيع في كتابه قولاً مجملا ان ذلك مباح لمن شاء، وقال أشهب في العتبية مثل ما قال ابن القاسم عن ملك في المدونة. وفي النوادر عن ابن القاسم كذلك. القول الثاني لابن وهب في المستخرجة من كتاب السلطان: ان كانت السكة واسعة جدا كثيرة المارة حتى يكون هو وغيره من المارين سواء لم يمنع من الفتح، وخلى بينه وبين ما يريد؛ وإن كان ليس كذلك منع من ذلك. القول الثالث من النوادر، قال أشهب: سئل ملك رحمه الله في طريق سابلة مشتركة بين الناس، فأراد رجل أن يفتح بابا يقابل باب رجل آخر، أو متنتحيا عنه، فقال ملك: ان كان يضر به في مثل أن يكون الداخل والخارج يعاين ما خلف الباب فيمنع من فتحه. وقال ابن القاسم في كتاب ابن عبد الحكم مثله، وقال ابن كنانة في المجموعة مثله. القول الرابع من كتاب ابن سحنون. قال: سأل ابن حبيب سحنونا في الطريق الشارع يفتح فيه رجل بابا لم يكن قبل ذلك قبالة باب رجل آخر؟ قال: يمنع من ذلك ولينكب عنه. قال ابن حبيب: قلت له: وما حد التنكيب أيكون ذراعا أو ذراعين؟ قال: بقدر ما يرى أن الضرر زال عن الدار التي تقابله. قال القاضي ابن عبد الرفيع في كتابه: للرجل أن يفتح بابا قبالة باب آخر، ويقال للفتاح نكب قليلا عن باب جارك، إلا أن تكون السكة واسعة جدا حتى لا يرى من الباب المفتوح إلا ما يرى من السكة فله أن يفتح حيث شاء»، صد 320 - 321

53 - ويكمل ابن الرامي فيقول: «... وبهذا حكم القاضي ابن عبد الرفيع في مسألة بين رجلين أحدهما أحدث بابا تقابل باب رجل آخر، فتحاكما في ذلك، فقال له الذي فُتَحَ عليه الباب: هذا فتح على بابا يقابل بابي ويضرنى بذلك. فقال له القاضي: الزقاق نافذ واسع مسلوك. فقال: نعم. قال له: فليس لك منعه. فقال له: قد كان الباب الذي كان قبل هذا ضيقا وأحدث الآن بابا واسعا. فقال له: دعه يفتح حائطه كله»، صد 321؛ ويعرف ابن الرامي الطريق الضيق في موضع آخر من كتابه ويقول: «إذا كان الزقاق أقل من سبعة أذرع فهو ضيق قريب الفتح، وهو ضرر على من يفتح عليه بابا مقابلة بابه، ويمنع من ذلك»، صد 323

54 - ابن الرامي: صد 321 - 322

55 - ذكرت هذه النازلة ورأي المفتي في مسائل ابن زرب في المعيار المعرب: جد 9

صد 20 - 21

56 - ابن الرامي: صد 322، 325؛ ويقول ابن الرامي موضحاً أسكفة الباب: «فهو الموضوع الذي يدور فيه الباب للفتح والغلق وهو غلط الحائط وفيه المرور والأسكفة والله تعالى أعلم»، صد 322: الأسكفة هي أيضاً خشبة الباب التي يوطأ عليها عند الدخول؛ أنظر موسوعة العبارة الإسلامية، عبد الرحيم غالب، جروس برس أو مطبعة جروس، بيروت، 1408: صد 51

57 - إذا قام المسلم بالاحتساب من نفسه فيسمى محتسبا متطوعا، أما إذا عينه الحاكم للقيام بها فيسمى والي الحسبة، وتسمى وظيفته ولاية الحسبة. وقد اشتهر إطلاق الواعظ والمرشد على المحتسب المتطوع ، كما اشتهر إطلاق المحتسب على والي الحسبة. أنظر الحسبة في الإسلام، ابراهيم دسوقي الشهاوي، مكتبة دار العروبة، القاهرة، 1382: صد 77، 82 - 83

58 - الآية 104 من سورة آل عمران؛ أنظر أبو يعلى الخنيلي: صد 284؛ الماوردی: صد 240

59 - الآيات هي 1 - 3 من المطففين، 275 البقرة؛ ويذكر السقطي عدة آيات أخرى وأحاديث بلورت دور المحتسب. أنظر كتاب في آداب الحسبة، أبي عبد الله محمد بن أبي محمد السقطي المالقي الأندلسي، المطبعة الدولية، باريس، 1931: صد 3 - 4؛ وقد تولى السقطي الحسبة في مالقة بالأندلس في أواخر القرن الحادي عشر، أو أوائل القرن الثاني عشر للميلاد، أنظر الحسبة والمحتسب في الإسلام، نقولا زيادة، المطبعة الكاثوليكية، بيروت، 1962: صد 56

60 - أنظر مثلا لايبيدوس (النسخة الإنجليزية): صد 98 - 99

61 - لهذه الاستدلالات أنظر أبو يعلى الخنيلي: صد 284؛ الماوردی: صد 240؛ روى الحديث مسلم والترمذي وابن ماجة عن أبي سعيد الخدري، وهذا التخریج للحديث من الأحكام السلطانية لأبي يعلى الخنيلي: صد 284

62 - الشهاوي: صد 48 - 54

63 - أبو يعلى الخنيلي: صد 284 - 285؛ الماوردی: صد 240 - 241

64 - الماوردی: صد 240؛ وهناك نص مشابه تماما لأبي يعلى الخنيلي: صد 285

65 - يقول الماوردی: «وأما ما ينكر من حقوق الأدميين المحضبة فمثل أن يتعدى رجل في حد لجاره، أو في حريم لداره، أو في وضع أجداع على جداره فلا اعتراض للمحتسب فيه ما لمر يستعده الجار، لأنه حق يخصه، فيصح منه الغفو عنه والمطالبة به، فإن خاصمه فيه كان للمحتسب النظر فيه إن لم يكن بينهما تنازع وتناكل، وأخذ المتعدي بإزالة تعديه، وكان له تأديبه عليه بحسب شواهد الحال، فإن تنازعا كان الحاكم بالنظر فيه أحق، ...»، صد 255؛ وهناك نص مشابه لأبو يعلى: صد 300

66 - للآراء المختلفة حول هذه النازلة أنظر الونشريسي: ج 9 صد 23 - 27

67 - أنظر كتاب ثلاث رسائل أندلسية في آداب الحسبة والمحتسب، تحقيق ليفي بروفنسال، مطبعة المعهد العلمي الفرنسي للآثار الشرقية، القاهرة، 1955؛ وذلك في رسالة أحمد بن عبد الله بن عبد الرؤوف: صد 110 - 111، 122 - 123؛ والظاهر هو أن ابن عبد الرؤوف عاصر السقطي وابن عبدون أو عاش بعدهما قليلاً؛ أنظر الحسبة والمحتسب في الإسلام، نقولا زيادة، المطبعة الكاثوليكية، بيروت، 1962: صد 59

68 - كلمة «فالمحتسب» قد تكون خطأ مطبعيا، والأصح «فللمحتسب». والذي استخرح تاريخ وفاة الشيرزي هو بروكلمان، أنظر نقولا زيادة: صد 95، 50؛ أنظر أيضا نصاب الاحتساب للسنامي: صد 206 - 207

69 - من مراجعة سريعة لما جمعه حسن عبد الوهاب لمراسيم بشأن الحسبة وما كانت عليه في مصر من سنة 253 إلى سنة 1220، يتضح بأن دور المحتسب كان منصباً على مراقبة سلوك الأفراد كمنع دور البغاء وأماكن اللهو وتخريم بعض أنواع الملابس وما إلى ذلك. أنظر الشهاوي: صد 114 - 121

70 - هذا الربط بين الحديث والحسبة من كتاب في آداب الحسبة للسقطي: صد 3

71 - ثلاث رسائل أندلسية في آداب الحسبة والمحتسب: صد 34. للفترة التي عاش بها

ابن عبدون أنظر نقولا زيادة: صد 58

72 - في آداب الحسبة للسقطي: صد 64 - 65

73 - ومن أفضل الأمثلة لملاحظة هذا التمييز من حيث حركية نشوء الطريق غير النافذ في المذهب الحنفي ما كتبه السنامي: صد 206 - 220

74 - لذكر مثال واحد لعدم التفات جمهور الفقهاء لحركية نشوء الطريق غير النافذ والتعامل معه على أنه سكة غير نافذة أذكر ما قاله الماوردی: «وإن كانت الطريق غير نافذة فليس له إخراج الجناح فيها إلا بإذن جميع أهلها، سواء كان الجناح مضرا أو غير مضر، لأن الطريق مملوكة من أهلها، وليس لأحدهم أن يتصرف فيها إلا بحق الاجتياز، فلم يجوز أن يتعدى إلى إخراج جناح كالأراضي المشتركة، فلو أذنوا جميعا له في إخراج الجناح جاز، مضرا كان أو غير مضر، لأنه حق قد تعين بهم لا يشاركهم فيه غيرهم، وليس كالطريق النافذ الذي يشترك فيها الكافة...»، الحاوي: ج 7 ورقة 68 ب، منقول من العبادى: ج 1 صد 256 (الحاشية).

75 - أنظر وصف ابن عابدين لعدة أنواع من الطريق غير النافذة، حاشية رد المحتار: ج 5 صد 446 - 447

76 - أنظر مثلا استخدام ابن قدامة للفظ «أهل الدرب»، في قوله: «... فأما إن أذن أهل الدرب فيه جاز ...»، المغني: ج 4 صد 553؛ واستخدام لفظ «الشركاء» للسنامي في نصاب الاحتساب : صد 208

77 - لذكر مثال واحد، فقد سئل ابن تيمية «عن رجل اشترى طبقة ولم يكن يروز، ثم عمرها، وأحدث روشانا على جيرانه في زقاق ليس نافذا، وادعى أن فيه بابا شرقي الظاهرية، فهل له أن يحدث الروشن؟ فأجاب: الحمد لله رب العالمين. ليس له أن يحدث في الدرب الذي لا ينفذ روشنا باتفاق الأئمة، فإنهم لم يتنازعوا في ذلك؛ ولكن تنازعوا في جواز إحداثه في الدرب النافذ ...»، ابن تيمية: ج 30 صد 9؛ وهناك نازلة أخرى يستخدم فيها ابن تيمية لفظ «شركائه» للتعبير عن الفريق المالك للطريق غير النافذ: صد 8

78 - المغني: ج 4 صد 553

79 - السنامي: صد 208؛ وفي بدائع الصنائع: «فأما إذا كانت غير نافذة فإن كان له حق في التقديم فليس لأهل السكة حق المنع لتصرفه في حق نفسه، وإن لم يكن له حق في التقديم فلهم منعه سواء كان لهم في ذلك مضرة أو لا لما ذكرنا أن حرمة التصرف في حق الغير لا تقف على المضرة، والله سبحانه وتعالى أعلم»، ج 6 صد 265 - 267

80 - يمكنك أخي القارئ الإستنتاج بأن الطريق غير النافذ كان ملكا لساكنيه وأنهم سيطروا عليه من الاختلافات التالية بين الآراء، فالشافعية يقولون بعدم جواز تصرف من لا مر له في الطريق غير النافذ، كأن تكون داره ملاصقة للطريق ولا يمر به لعدم امتلاكه باب فيه، فلا يجوز له التصرف في الطريق كبناء دكة. إلا أنهم اختلفوا في من أخرج جناحا، ففي المجموع: «وإن كان له فيه طريق ففيه وجهان (أحدهما) يجوز، وهو قول الشيخ أبي حامد الأسفراييني، لأن الهواء تابع للقرار، فإذا جاز أن يرتفق بالقرار بالاجتياز جاز أن يرتفق بالهواء بإخراج الجناح، (والثاني) لا يجوز، وهو قول شيخنا القاضي أبي الطيب رحمه الله، لأنه موضع تعين ملاكه، فلم يجوز إخراج الجناح إليه كدار الجار. فإن صالحه عنه أهل الدرب، فإن قلنا يجوز إخراج الجناح لم يجوز الصلح، لما ذكرناه في الصلح على الجناح الخارج إلى الشارع، وإن قلنا لا يجوز إخراجه لم يجوز الصلح لما ذكرناه في الصلح على الجناح الخارج إلى دار الجار»، المجموع: ج 13 صد 400؛ ومن المذهب المالكي قال يوسف بن يحيى: «أن الروائع والدروب التي لا تنفذ كل ذلك مشترك منافعہ بين سكانه، ليس لأحد منهم أن يحدث في ظاهر الزقاق ولا في باطنه حدث إلا باجتناع أهله ورضاهم، فجعل في هذا القول شركتهم فيه كاشتراكهم في دار ليس لأحدهم أن يحدثوا فيها شيئا لينتفع به دون شركائه إلا برضاهم، وإن كان ذلك لا يضر بهم.

قال محمد بن يونس وهو خلاف المدونة. قال: وما في المدونة أصوب، وهو قول مالك وابن القاسم وابن وهب وأشهب. والشركة في الرائعة مما يطول ذكره، وحاصله أن الدار مشترك في رقيتها فلأحد الشركاء مقال فيها يحدث غيره فيها لنفسه، أحدث به ضرا أم لا. والرائعة الشركة بينهم في منفعتها متى أحدث أحدهم فيها ما ينتفع به ولا يضر بجاره، فلا كلام لجاره، ولهذا الذي ذكره ابن يونس من تصويب ما في المدونة، هو مذهب مالك والجماعة المذكورة معه من أصحابه وتضعيفه ما وقع لسحنون وليوسف بن يحيى. قلنا في القول الأول هو الصحيح والجاري على المشهور ...»، الونشريسي: ج 8 صد 43؛ ج 9 صد 6؛ وفي نازلة سئل فقيه عن رائعة في أقصاها دار وفي جانبها دار لآخر. «فأحدث هذا على جاره في الرائعة إخراجا قدر ثلاثة أشبار خارجا، وأحدث أيضا تابوتا ومرحاضا. فأنكر صاحب الدار التصوى وقام لقطع الضرر. فهل له متكلم في ذلك أم لا؟ فأجاب: حكم هذه الروائع غير النافذة أنها مشتركة المنافع بين أربابها، فليس لأحد أن يحدث فيها ما يضر بأشراكه أو يخصه ببعض المنافع إلا بإذن أهلها. ومن فعل منهم ما لا يسوغ حكم بزواله»، الونشريسي: ج 8 صد 449؛ وسئل ابن حارث عنمن فتح بابا وأحدث حانوتا أو اطلاعا أو أخرج أكلبا أو مد خشبا في زقاق غير نافذ. فأجاب: قرأت أيك الله ... وفهمت، فأما التابوت (صندوق) الذي ثبت عندك أنه محدث على الدرب فإن كان التابوت إنما أقيم على أكلب أخرجت في هذا الدرب ممن أقام من أهل الدرب في قطعه فله ذلك، كان مضر بالدرب أو غير مضر، لأنه ليس لأحد أن يحدث في ملك قوم حدثا، ولا يسوغ من أجل أنه لا ضرر فيه، بل يقطع ضررا كان أو غير ضرر، وأما ما أحدث من القصة في داره أو ملكه فذلك مباح. حتى الأبواب التي يطلع منها على دار غيره أو على الدرب، فالواجب عليه قطعها إذا قام فيها من يتطلع عليه منها وينظر أيضا فيما أحدث من الأبواب إن كانت ضارة أو غير ضارة، والواجب أن يقطع إذا نظر منها إلى دار غيره أو إلى الموضع المشترك وهو الدرب إن شاء الله»، الونشريسي: ج 9 صد 55؛ لمعنى التابوت أنظر لسان العرب: ج 1 صد 309

81 - للمذهب الحنفي أنظر ابن عابدين: ج 5 صد 446؛ للمذهب الشافعي أنظر المجموع: ج 13 صد 411

82 - بالنسبة لإستخدام الطريق غير النافذ أختار الآتي من حاشية ابن عابدين: «وفي جامع الفصولين: أراد أن يتخذ طينا فيه، فلو ترك من الطريق قدر المرور، ويتخذ في الأحابن مرة ويرفعه سريعا فله ذلك، ولكل إمساك الدواب على باب داره، لأن السكة التي لا تنفذ كدار مشتركة، ولكل من الشركاء أن يسكن في بعض الدار لا أن يبني فيها. وإمساك الدواب في بلادنا من السكنى أهـ. وفي التاترخانية: إن فعل في غير النافذة ما ليس من جملة السكنى لا يضمن حصه نفسه ويضمن حصة شركائه وإن من جملة السكنى فالقياس كذلك والاستحسان لا يضمن شيئا اهـ. ومثله في الكفاية. ...»، ج 6 صد 593 - 594

83 - الونشريسي: ج 9 صد 63؛ وفي نازلة أخرى سئل ابن زيادة الله عنمن أحدث ساباطا في سكة غير نافذة، فأجاب: «لا يحدث في غير النافذ ساباطا ولا غيره، وليس لهم المنع مما كان قديما وأعاده على ما كان عليه. ولو أحدثه بحضر تهم وسكنوا عنه من غير عذر فلا قيام لهم، ولا لمن ملك بعدهم بسببهم»، الونشريسي: ج 8 صد 447

84 - يقول ابن هشام في أحكامه: «إن كانت دور مجتمعة في سكة غير نافذة فأراد بعضهم أن يجعل دربا في أول السكة فليس له ذلك إلا برضى جميعهم، ...»، ابن الرامي: صد 336؛ للفظي «باطن» الطريق و «ظاهر» الطريق أنظر مثلا استخدام الونشريسي في المعيار المعرب: ج 9 صد 6

85 - يقول ابن الرامي: «... فوجه إلي القاضي وأمرني أن أقلع الباب وأهدم الدرب

(حلق الباب)، فسرت إلى الموضع فلم نجد في الدرب من الرجال من نتكلم معه، فرجعت إلى القاضي وأعلمته أنهم غيبوا عني وجوهم، فأمرني بهدمه، ونييع من الأناقض بقدر أجرة الخدام ...»، صد 336؛ أنظر أيضا الونشريسي: ج 9 صد 7

86 - النازلة بالكامل هي: «سئل الفقيه الإمام أبو محمد بن عبد النور بن محمد

الشريف العمراني، رحمه الله، عن نازلة زنقة غير نافذة كان يدخل عليها إلى مواضع، وصارت المواضع كلها لرجل واحد، ماعدا عرصة واحدة مقابلة لوجه الداخل في الزنقة المذكورة، فإنها لرجل آخر. وبأول الزنقة المذكورة صابة (وهي الساباط باللهجة المغربية الدارجة) قديمة، فأراد الآن الرجل المذكور، الذي صارت له المواضع المذكورة، أن يزيد في الصابة إلى قرب باب العرصة المذكورة؟ فأجاب: الحمد لله. أكرمكم الله تعالى. إذا كان الأمر كما ذكرتم فوجه، فإن الذي يقتضيه ظاهر ما في نوازل سحنون في كتاب الأفضية الثاني على ما فسره ابن رشد، وما في تبصرة الشيخ أبي الحسن اللخمي، رحمهم الله، أنه إذا رفع القناطر التي يبني عليها ما يريده رفعا بيना، بحيث لا تصل إليه رؤوس المارين من الركبان تحتها، ولا يحدث بذلك ظلمة فيها تحت ذلك من الرايعة المذكورة، فإن له أن يحدث ذلك ويبنى عليه ما شاء، ليس لجاره أن يمنع من ذلك. وإن لم يكن كذلك وكان بناؤه المذكور يحدث ضررا على من يمر تحته من الركبان أو غيرهم، أو يحدث ظلمة تضر بضوء الطريق التي تحت ذلك، فإنه يمنع من ذلك لحق الجار المذكور إن لم يرض ذلك ونازع فيه وقام بحقه فيه»، الونشريسي: ج 9 صد 5 - 6؛ أنظر أيضا ج 8 صد 42 - 43 لنفس النازلة. كما أن هناك آراء تقول بعدم جواز الصلح في ما هو بظاهر الطريق من أفعال كإخراج روشن لأن الصلح على الهواء دون القرار. وهنا حكمة وهي منع تداخل الأملاك للأعيان غير المسيطرة عليها، فماذا يحدث بعد هدم الروشان مثلا. فيقول الشافعي في ذلك: «...وكذلك لو أراد إشراعه على طريق لرجل خاصة ليس بنافذا، أو لقوم فصالحه أو صالحوه على شيء أخذوه منه على أن يدعوه بشرعه، كان الصلح في هذا باطلا من قبل أنه إنما اشرع في جدار نفسه، وعلى هواء لا يملك ما تحته ولا ما فوقه، فإن أراد أن يثبت خشبة ويصح بينه وبينهم الشرط فليجعل ذلك في خشب يحمله على جدرانهم وجداره فيكون ذلك شراء محمل الخشب، ويكون الخشب بأعيانه موصوفا، أو موصوف الموضع، أو يعطيهم شيئا على أن يقروا له بخشب بشرعه، ويشهدون على أنفسهم أنهم أقروا له بحمل هذا الخشب ومبلغ شروعه بحق عرفوه له، فلا يكون لهم بعده أن ينزعوه. ...»، الأم: ج 3 صد 222

87 - يقول ابن الرامي موضحاً الآراء المختلفة ورأيه ورأي جمهور فقهاء المذهب المالكي: «وإذا كان لرجل دار في زقاق غير نافذ، وأراد أن يحدث بابا لم يكن قبل ذلك، واستأذن أهل الزنقة فأذنوا له، وفي آخر الزنقة دار لرجل، وباب تلك الدار إلى زقاق آخر، فمنعه. فقال بعض العلماء: له منعه لأن له حقا في الزقاق ببقاء حائطه الذي له معهم في الزقاق، وقال بعضهم: ليس له منعه لأن هذا الحق الذي له معهم لا يمنع هذا ان يحدث بابا في ذلك الزقاق، لأن بابيه في زقاق آخر. لو كان باب داره معهم كان له منعه. ومنه قال المؤلف، ومن أسئلة ابن الحاج قال: كان الفقيهان ابن

عتاب وابن القطان يختلفان فيمن له حائط مصمت لا باب فيه في سكة غير نافذة، هل له أن يَمْنَع من أراد أن يحدث بابا حذاء حائط من أهل السكة أم لا؟ فكان ابن القطان يقول له ذلك بخلاف ما إذا كان له في السكة باب، وكان ابن عتاب يقول ليس له أن يَمْنَع من أراد أن يحدث بإزاء حائطه بابا، كما لو كان له في السكة باب.

قال المعلم محمد: والظاهر أن لا يَمْنَع لأنه لا حكم له في الزقاق، وعلى تقدير لو أراد المانع أن يحدث في ذلك الزقاق بابا في حائطه لمنعه أهل الزقاق من ذلك. فهو لا حكم له أن ينفع نفسه فكيف يمنع غيره إذا أراد أهل الزقاق أن يفتح بابا؟ وهذا كله على المشهور»، صد 328 - 329؛ الونشريسي: ج 9 صد 10

88 - إذا قام الساكن بإخراج روشن إلى طريق غير النافذ فإن أهل الطريق قد يحتجون عليه بدعوى أن هذا الفعل تعد على هواء ملكهم. أما إذا فتح باباً فقد يقول

الفريق المحدث للباب بأنه لا ينوي المرور في الطريق، وإنما فتح الباب لأن له مطلق التصرف في ملكه، فلا يصح لأحد منعه لأنه لم يتعد على ملك أحد. لهذا فإن

فتح باب للطريق غير النافذ مسألة فقهية فريدة من نوعها.

89 - يقول ابن الرامي واصفا نازلة تشير إلى إرتفاع سعر الدار ذات البابين: «أعطاني الفقيه أبو زيد بن القطان فتيا بخطه أن رجلا أراد فتح باب في زقاق غير

نافذ أو نافذ في أحد الحوانيت منها، فنازعه جيرانه، فالتزم لهم أنه لا يفتح الباب في الموضع المذكور، وأسقط حقه من ذلك، ثم باع تلك الدار. وأراد المشتري أن يفتح الدار في الجهة المذكورة، فنازعه المنازعون لربها البائع منه واحتج أنه لـر يلتزم لهم بما التزم لهم البائع منه؛ هل لهم في ذلك مقال أم لا؟ فأجاب ابن زيادة الفقيه الفاسي: إذا سقط حقه هذا البائع للباب في الصحة والتزم لمخاصميه ما ذكرت، حتى صار ذلك حقا من حقوق مخصميه، ثم باع هذا البائع من مشتريه، فإن المشتري إنما ينزل منزلة البائع فيها كان يملك، فإن باع منه ولـر يبين له ذلك، كان للمشتري أن يرجع عليه بما ينوب ذلك من الثمن»، ص 329

90 - ويقول ابن عابدين: «قال العيني بعد حكاية القولين المذكورين: ولكن هذا فيما إذا أراد بفتح الباب المرور فإنه يمنع إستحسانا، وإذا أراد به الاستئضاء والريح دون المرور لـر يمنع من ذلك، كذا نقله فخر الإسلام عن الفقيه أبي جعفر اهـ. قلت: هذا إذا كان الباب عاليا لا يصلح للمرور كمايبدل عليه التعليل المار، وإلا كان قول بعض المشايخ بعينه، وهو خلاف الأصح، فعلم أن المراد غيره، وهو في مسألة الطاقة الآتية فأفهم ...»، ج 5 ص 445- 446

91 - وتكلمة ما جاء في المجموع: «... فإن قال: أفنتحه ولا أجعله طريقا، بل أغلقته وأسمره، ففيه وجهان: (أحدهما) أن له ذلك، لأنه إذا جاز له أن يرفع جميع حائط الدار، فلأن يجوز أن يفتح فيه باب أولى، (والثاني) لا يجوز، لأن الباب دليل على الإستطراق، فمنع منه، وان فتح في الحائط كوة إلى الزقاق جاز، لأنه ليس بطريق ولا دليل عليه، ...»، ج 13 ص 411 - 412؛ للمذهب المالكي أنظر ما خصصه ابن الرامي: ص 326

92 - ابن الرامي: ص 326- 328؛ المدونة الكبرى: ج 4 ص 274 - 275

93 - قواعد الأحكام لعز الدين بن عبد السلام: ص 118

94 - وتكلمة ما قاله ابن قدامة: «... ويحتمل جواز ذلك. لأنه كان له أن يجعل بابه في أول البناء في أي موضع شاء فتركه في موضع لا يسقط حقه، كما أن تحويله بعد فتحه لا يسقط. ولأن له أن يرفع حائطه كله فلا يمنع من رفع موضع الباب وحده؛ فأما صاحب الباب الثاني، فإن كان في داخل الدرب باب لآخر، فحكمه في التقديم والتأخير حكم صاحب الباب الأول سواء...»، المغني: ج 4 ص 570

95 - ابن عابدين: ج 5 ص 446

96 - وتكلمة ما جاء في المجموع: «... (أحدهما) لا يجوز، لأنه يريد أن يجعل لنفسه حق الإستطراق في موضع لـر يكن له (الثاني) يجوز، لأن حقه ثابت في جميع الدرب، ولهذا لو أرادوا قسمته كان له حق في جميعه، فإن كان بابه في آخر الدرب وأراد أن ينقل الباب إلى وسطه، ويجعل إلى عند الباب دهليزا - إن قلنا: ان من بابه في وسط الدرب - يجوز أن يؤخره إلى آخر الدرب، لـر يجز لهذا أن يقدمه، لأنه مشترك بين الجميع، فلا يجوز أن يختص به، وان قلنا: لا يجوز، جاز لهذا أن يقدمه لأنه يختص به»، ج 13 ص 413؛ ولكن هناك حالات نادرة تم الإفتاء فيها بسيطرة الأكثرية: فقد سئل بعض الفقهاء «عن رائغة جانبها لأيتام وصدر الرائغة فيه باب آخر، فأراد الأيتام إحداث باب في أحد الجانبين يقابل جانباً لهم من باب الآخر، وبينه وبين آخر الرائغة أربعون ذراعا، فأراد الداخل منهم منه، وليس عليهم مدخل ولا مخرج. فأجاب: إذا كان الأمر ما وصفت فلهم فتح الباب ولا منع لمن ذكرت. قيل النصوص أن الرائغة كالشيء المشترك لأربابها فلا يحدث شيئا إلا بإذنهم، ولعل هذا على فتوى المازري وغيره من مراعات (كذا: مراعاة) الضرر أو قوته وضعفه فهو خلاف في شهادة الضرر»، الونشريسي: ج 8 ص 447

97 - وتكلمة ما جاء في النص من المجموع: «... (أحدهما) يجوز، لأنه إذا جاز أن يهدم الحائط جاز له أن يهدم بعضه. (والثاني) لا يجوز، لأن الباب ثغرة يمكن أن يستدل منها المارة على الإستطراق إلى الزقاق فمنع منه. وقال الحنابلة: يجوز له ذلك قولاً واحداً، ولأنه يرتفق بما لـر يتعين ملك أحد عليه»، ج 13 ص 412

98 - من المذهب الحنبلي يقول ابن قدامة: «... وإن كان ظهر دار أحدهما إلى

شارع نافذ، أو زقاق نافذ ففتح في حائطه بابا إليه جاز. لأنه يرتفق بما لـر يتعين ملك أحد عليه. فإن قيل: في هذا إضرار بأهل الدرب لأنه يجعله نافذا يستطرق إليه من الشارع، قلنا: لا يصير الدرب نافذا وإنما تصير داره نافذة، وليس لأحد استطراق داره. فأما إن كان بابه في الشارع وظهر داره إلى الزقاق الذي لا ينفذ فأراد أن يفتح بابا إلى الزقاق للإستطراق لـر يكن له ذلك، لأنه ليس له حق في الدرب الذي قد تعين عليه ملك أربابه، ...»، المغني: ج 4 ص 570 - 571؛ للمذهب الحنفي انظر ابن عابدين: ج 5 ص 446

99 - ففي المجموع: «فإن كان لرجل داران وباب كل واحدة منهما إلى زقاق غير نافذ، وظهر كل واحدة منهما إلى ظهر الأخرى، فإن أراد صاحب الدارين رفع الحائط بينهما وجعلهما دارا واحدة جاز، وإن أراد أن يفتح من أحدهما بابا إلى الأخرى ليدخل من كل واحدة من الدارين إلى الأخرى، ويدخل من كل واحدة من الدارين ففيه وجهان، حكاهما الشيخ أبو حامد وأكثر أصحابنا أنه لا يجوز، لأنه يجعل لكل واحدة من الدارين طريقا من كل واحدة من الدارين، ويجعل الدار كالدرب الواحد، ولأنه يثبت الشفعة لكل واحد من الدربين لأهل الدرب الآخر في قول من يثبت الشفعة في الدار لاشتراكهما في الطريق، وهذا لا يجوز. وقال القاضي أبو الطيب: يجوز، لأنه يجوز له أن يرفع الحائط كله، فجاز له أن يفتح فيه بابا»، ج 13 ص 413؛ وفي المغني قول مشابه لهذا: ج 4 ص 571؛ ابن عابدين: ج 5 ص 445 - 447

100 - ابن الرامي: ص 336؛ الاستنتاج بأن ليس للرجل المتضرر استطراق في الطريق هو من الونشريسي حيث ذكر نفس النازلة بتفصيل أقل، وقال بأن للرجل المتضرر علو حيث يقول: «وستل (أي القاضي ابن عبد الرفيع) عن درب اجتمع أربابه على أن يعملوه في موضع يلاصق حائطا بعلو رجل، فشككا صاحب العلو ضرر الهواء الذي هو بسبب الغلق والفتح. فأجاب: إذا كان الحائط يهتز بسبب الغلق والفتح يجب زواله وهدمه»، الونشريسي: ج 9 ص 7

101 - أنظر مثلاً الشوكاني: ج 5 ص 308 - 309؛ العبادي: ج 1 ص 244 - 245

102 - سنن أبي داود: ج 3 ص 278 (حديث 3477)؛ والحديث في الأموال بترتيب مختلف حيث أن الماء يأتي قبل الكلاً والنار، وكذلك في الخراج لأبي يوسف، أبي عبيد: ص 372 (حديث رقم 729)؛ الخراج لأبي يوسف: ص 96؛ الماوردي: ص 187؛ وذكر العبادي في هامش كتابه أن الحديث أخرجه أحمد وابن ماجة والبيهقي، وذكر أن البخاري وأبو زرعة وغيرهما ضعفوا الحديث؛ العبادي: ج 1 ص 362 - 363؛ لشرح مختصر للحديث أنظر نيل الأوطار: ج 5 ص 306

103 - المغني: ج 5 ص 571؛ وفي كتاب الأموال: ... عن أبيض بن حمال المازني «أنه استقطع رسول الله صلى الله عليه وسلم الملح الذي بمأرب، فقطعه له، قال: فلما ولى قيل: يا رسول الله، أتدري ما قطعت له؟ إنما أقطعته الماء العد. قال: فرجعه منه»، أبو عبيد: ص 350 - 351؛ الشوكاني: ج 5 ص 310؛ ومعنى المومياء منقول من هامش العبادي: ج 1 ص 247؛ الحاوي للفتاوي للسيوطي: ص 149

104 - وقال الصعب بن جثامة: «بلغنا أن النبي صلى الله عليه وسلم حمى النقيع وأن عمر حمى الشرف والربذة»، صحيح البخاري: ج 3 ص 326 (حديث 558)؛ سنن أبي داود: ج 3 ص 180 (حديث 3083). وهناك رواية أنه صلى الله عليه وسلم قال: «لا حمى إلا لله عز وجل»، سنن أبي داود: ج 3 ص 181 (حديث 3084).

105 - وتكلمة ما قاله الشوكاني: «... قال في الفتح وأخذ أصحاب الشافعي من هذا أن له في المسألة قولين، والراجح عندهم الثاني، والأول أقرب إلى ظاهر اللفظ اهـ. ومن أصحاب الشافعي من ألحق بالخليفة ولادة الأقاليم...»، ج 5 ص 309؛ الأم: ج 4 ص 47

106 - لهذا الاستنتاج أنظر مثلا الأم: ج 4 ص 47؛ الماوردي: ص 186؛ أبو يعلى الحنبلي: ص 222؛ المغني: ج 5 ص 571؛ الأموال لأبي عبيد: ص 375 - 376؛ وفي بدائع الصنائع: «وأما الكلاً الذي ينبت في أرض مملوكة فهو مباح غير مملوك إلا إذا

قطعه صاحب الأرض وأخرج فيملكه، هذا جواب ظاهر الرواية عن أصحابنا رضي الله عنهم. وقال بعض المتأخرين من مشايخنا رحمهم الله أنه إذا سقاه وقام عليه ملكه. والصحيح جواب ظاهر الرواية لأن الأصل فيه هو الإباحة، فقوله عليه الصلاة والسلام الناس شركاء في ثلاث الماء والكلاً والنار، والكلاً اسم الحشيش ينبت من غير صنع العبد، والشركة العامة هي الإباحة، إلا إذا قطعه واحرزه لأنه استولى على مال مباح غير مملوك، فيملكه كالماء المحرز في الأواني ...»، ج 6 ص 193

107 - أبو يعلى الحنبلي: ص 224؛ الماوردي: ص 186

108 - الخراج لأبي يوسف: ص 102 - 104

109 - المعيار المغرب: ج 8 ص 132

حاشية الفصل الثامن (حجم الفريق وحجم العين)

1 - كنا قد استخدمنا عبارتي «تبعثر» المسؤلية و «تشنت» المسؤلية، وقلنا بأن تبعثر المسؤلية تعني إشتراك عدة أفراد في التمتع بأحد الحقوق الثلاثة كفريق واحد؛ فهي تعبير عن العلاقة بين الحق وعدد أفراد الفريق. أما تشنت المسؤلية فتعني إشتراك ثلاث فرق أو فريقين في العين أو في المكان، كل فريق يتمتع بحق أو حقين من الحقوق الثلاثة، ففي علاقة بين الفرق والعين أو المكان. وتوحيد المسؤلية هي عكس تشنت المسؤلية، بينما تركز المسؤلية هي عكس تبعثر المسؤلية.

2 - المعاملات الشرعية المالية: ص 260

3 - تعريف الصدقة هو من المعاملات الشرعية المالية: ص 264؛ ويقول أحمد ابراهيم بك: «... وسبب عدم الرجوع فيها عدم اشتباه الغرض فيها فانتفى عنها الخلل الذي يكون في الهبة. وهذا يفرق بين الهبة والصدقة، فالهبة لها مقاصد عدة وأعراض شتى، والصدقة ليس لها إلا مقصد واحد هو وجه الله الكرم»، ص 264 - 265؛ الأحاديث النبوية التي تحت على الصدقة كثيرة ومعروفة منها: «عن أبي الحباب، سعد بن يسار، أن رسول الله صلى الله عليه وسلم قال: من تصدق بصدقة من كسب طيب - ولا يقبل الله إلا طيبا - كان إنما يضعها في كف الرحمن، يرببها كما يربي أحدهم فلوْه أو فضيله، حتى يكون مثل الجبل»، والفلو هو المهر الصغبر. ومنها أن رسول الله صلى الله عليه وسلم قال: أعطوا السائل وإن جاء على فرس»، الموطأ: ص 703 - 704

4 - للإجابة على هذه النازلة أنظر المعيار المغرب: ج 9 ص 172

5 - حصل خلاف في هذه النازلة وذلك لأن هناك شهوداً بأن المتصدق كان متغير العقل لا يستقر على حال، فهل يؤخذ بشهادتهم أم لا؟ المعيار المغرب: ج 9 ص 176 - 177؛ وهناك الكثير من النوازل، أنظر مثلاً ج 9 الصفحات 124 - 142

6 - المغني: ج 5 ص 647؛ المجموع: ج 15 ص 370؛ وفي لسان العرب: «والتَّخَلُّ بالضم: إعطاؤك الإنسان شيئاً بلا استعاضة، وعم به بعضهم جميع أنواع العطاء، وقيل هو الشيء المعطى، وقد أنحله مالا ونحله إياه، وأبي بعضهم هذه الأخيرة. ونحل المرأة: مهرها، والإسم النحلة، تقول: أعطيتها مهرها نحلة، بالكسر، إذا لـر ترد منها عوضا. وفي التنزيل العزيز: وآتوا النساء صدقاتهن نحلة...»، ج 3 ص 598

7 - النصان الأول والثاني منقولان من نيل الأوطار: ج 5 ص 345؛ أنظر أيضا بدائع الصنائع: ج 6 ص 115؛ المغني: ج 5 ص 647؛ المجموع: ج 15 ص 370.؛ وبالنسبة لعوض الهدية ففي المجموع: «وقد روى أحمد والبخاري وأبو داود والترمذي من حديث عائشة رضي الله عنها قالت: «كان رسول الله صلى الله عليه وسلم يقبل الهدية ويثيب عليها»، أي يعطي المهدي بدلها. والمراد بالثواب المجازات، وأقله ما يساوي قيمة الهدية، وقد استدل بعض المالكية به على وجوب المكافأة على الهدية إذا أطلق المهدي وكانت ممن مثله يطلب الثواب، كالفقير للغني بخلاف ما

يهبه الأعلى للأدنى»، ج 15 ص 387؛ أنظر أيضاً بدائع الصنائع: ج 6 ص 115 - 8 - فيقول أحمد أبراهيم بك: «وعلى هذا لا تصح الهبة للجنين لأنه لا يمكنه أن يقبض بنفسه ولا ولاية لأحد عليه، إذ الولاية إنما تنبديء بالولادة. أما الوصية للجنين فإنها صحيحة ...». وهناك الكثير من الشروط التي قد لا تتصل بموضوعنا. أنظر مثلاً المعاملات الشرعية المالية: ص 257 - 258؛ الكاساني: ج 6 ص 119

9 - الأحاديث في هذا الشأن كثيرة برغم ضعف بعضها فإن ورودها بطرق مختلفة يشير إلى مقصدها وهو الحض على الإهداء. فهناك حديث عن عائشة أن رسول الله صلى الله عليه وسلم قال: «تهادوا فإن الهدية تذهب الضغائن». وعن أنس بلفظ: «تهادوا فإن الهدية قلت أو كثرت تذهب السخيمة»، وروى الترمذي من حديث أبي هريرة: «تهادوا فإن الهدية تذهب وحر الصدر». لتخريج هذه الأحاديث أنظر كل من نيل الأوطار: ج 5 ص 347؛ المجموع: ج 15 ص 368 - 369؛ بدائع الصنائع: ج 6 ص 117

10 - يقول الشوكاني: «(قوله إلى كراخ) هو ما دون الكعب من الدابة ... وخص الكراخ والذراع بالذكر ليجمع بين الحقبـر والخطبر لأن الذراع كانت أحب إليه من غيرها، والكراخ لا قيمة له، وفي المثل أعط العبد كراعا يطلب ذراعا ...»: ج 5 ص 346؛ المجموع: ج 15 ص 367

11 - الحديث رواه أحمد، نيل الأوطار: ج 5 ص 347؛ ويقول الشوكاني: كما أن قبول «الهدية والهبة ونحوهما من الأخ في الدين لأخيه والنهي عن الرد لما في ذلك من جلب الوحشة وتنافر الخواطر، فإن التهادي من الأسباب المؤثرة للمحبة»؛ نفس المرجع.

12 - نيل الأوطار: ج 5 ص 346، 348

13 - نيل الأوطار: ج 5 ص 349 - 350؛ المجموع: ج 15 ص 377، 380؛ وفي المجموع: «فإن المكيل والموزون لا تلمز فيه الصدقة والهبة إلا بالقبض، وهو قول أكثر الفقهاء، منهم النخعي والثوري والحسن بن صالح وأبو حنيفة والشافعي وأحمد. وقال مالك وأبو ثور: يلزم ذلك بمجرد العقد لعموم قوله عليه الصلاة والسلام: العائد في هبته كالعائد في قبته. ولأنه إزالة ملك بغير عوض، فلزم بمجرد العقد كالوقف والعتق ...»، ج 15 ص 370

14 - المجموع: ج 15 ص 381؛ ويقول الشوكاني بأن الشافعي ومالك وبعض الحنفية ذهبوا إلى أن إعتبار القبول في الهبة كاف وليس القبض. وذهب بعض الحنفية إلى أن الإيجاب كاف. وقد تمسك أحمد بحديث أم كلثوم فقال في الهدية التي مات من أهديت إليه قبل وصولها إن كان حاملها رسول المهدي رجعت إليه، وإن كان حاملها رسول المهدي اليه فهي لورثته؛ وذهب الجمهور إلى أن الهدية لا تنتقل إلى المهدي إليه إلا بأن يقبضها هو أو وكيله. نيل الأوطار: ج 5 ص 348

15 - الأمثلة على هذا كثيرة وسنمر عليها في هذا الفصل بإذنه تعالى، المعاملات الشرعية المالية: ص 261

16 - الونشريسي: ج 9 ص 146، 196، وتكلمة ما قاله اللؤلؤي: «... قيل له فإن كان إنما وهب نصف ذلك صغيرا لا يجوز لنفسه، أو بكرا فسكنا مع الواهب على حسب سكنى الجائز الفعل، فقال: هو حوز تام أيضا نافذ، أرأيت أن رجلا وهب لصغير دنانير فدفعها إليه ثم مات وهي بيده أليس حيازة تامة وقبضا جائزا؟».

17 - المعاملات الشرعية المالية: ص 260؛ التعريف للمشاع والشقص من ص 52 - 18 - الأم: ج 4 ص 62؛ ويقول الشافعي في موضع آخر: «وإذا كانت الدار بين رجلين فوهب أحدهما لصاحبه نصيبه فقبض الهبة فالهبة جائزة والقبض أن تكون كانت في يدي الموهبة له ولا وكيل معه فيها أو يسلمها ربه ويخلي بينه وبينها حتى يكون لا حائل دونها وهو ولا وكيل له، فإذا كان هكذا كان قبضاً. والقبض في الهبات كالقبض في البيوع، ما كان قبضاً في البيع كان قبضاً في الهبة، ومالم يكن قبضاً في البيع لـر يكن قبضاً في الهبة، ...»، الأم: ج 4 ص 62؛ وفي المجموع: «وما جاز يبيعه من الأعيان جاز هبته لأنه عقد يقصد به ملك العين فملك به ما يملك

البيع، وما جاز هبته جاز هبة جزء منه مشاع لما روي عمر بن سلمة الضمري أن رسول الله صلى الله عليه وسلم خرج من المدينة حتى أتى الروحاء، فإذا حمار عقير، فقيل يا رسول الله: هذا حمار عقير. فقال: دعوه فإنه سيطلبه صاحبه. فجاء رجل من فهر فقال: يا رسول الله أي أصبت هذا فأنأتكم به. فأمر النبي صلى الله عليه وسلم أبا بكر بقسم لحمه بين الرفاق، ولأن القصد منه التملك، والمشاع كالمقسوم في ذلك. (فصل) وما لا يجوز بيعه من المجهول وما لا يقدر على تسليمه وما لا يتم ملكه عليه كالمبيع قبل القبض لا تجوز هبته لأنه عقد يقصد به تملك المال في حال الحياة فلم يجز فيما ذكرناه كالمبيع». المجموع: ج 15 ص 373

19 - بدائع الصنائع: ج 6 ص 120

20 - المغني: ج 5 ص 655 - 656؛ وفي المجموع: «وقال أصحاب الرأي لا تصح هبة المشاع الذي يمكن قسمته لأن القبض شرط في الهبة، ووجوب القسمة يمنع صحة القبض وتمامه، فإن كان ما لا يمكن قسمته صحت هبته لعدم ذلك فيه، ...». وفي سنن النسائي أيضا ذكر حديث وفد هوزان الذي ذكره ابن قدامة لما جاؤوا يطلبون من رسول الله صلى الله عليه وسلم أن يرد عليهم ما غنمه منهم، سنن النسائي: ج 6 ص 262 - 264

21 - المغني: ج 5 ص 651؛ المجموع: ج 15 ص 378 - 379

22 - صحيح البخاري: ج 3 ص 478 (حديث 790)، أنظر أيضا حديث 791؛ سنن أبي داود: ج 3 ص 291 (الحديث 3538)؛ سنن النسائي: ج 6 ص 264 - 268؛ وقد ورد ذكر هذا الحديث في أكثر كتب الفقه؛ المعاملات الشرعية المالية: ص 261.

23 - سنن أبي داود: ج 3 ص 291 (الحديث 3540)؛ المجموع: ج 15 ص 381؛ أنظر أيضا سنن النسائي: ج 6 ص 264 - 267

24 - النص الأول منقول من المجموع: ج 15 ص 391؛ بدائع الصنائع: ج 6 ص 116؛ ورد الحديث في الموطأ بلفظ مختلف: «عن جابر بن عبد الله الأنصاري أن رسول الله صلى الله عليه وسلم قال: أما رجل أمر عمرى له ولعقبه، فإنها للذي يعطاها لا ترجع إلى الذي أعطاها أبداً، لأنه أعطى عطاءً وقعت فيه المواريث»، الموطأ: ص 536 (الحديث 1437). وما قيل عن العمرى ينطبق أيضا على الرقبى (بضم الراء وتشديدها) وهو أن يقول الرجل للآخر: أرقبتك هذه الدار، أو داري لك رقبى. ومعناه وهبت لك، وكل واحد منا يرقب صاحبه، فإن مت قبلي عادت إلي، وإن مت قبل فهي لك. أنظر المجموع: ج 15 ص 392؛ وفي بدائع الصنائع أن رسول الله صلى الله عليه وسلم أجاز العمرى وأبطل الرقبى لأن كل واحد منهما ينتظر موت صاحبه. بدائع الصنائع: ج 6 ص 117؛ لمجموع الأحاديث في الرقبى والعمرى أنظر سنن النسائي: ج 6 ص 268 - 278

25 - أنظر بروجمان: ص 88، “The Islamic Law of Inheritance,” Essays on Oriental Laws of Succession. Leiden: Brill, 1979.

26 - أنظر لمقالة هيبي وورث دوون: ص 26، HEYWORTH DUNNE, Land Tenure in Islam. Cairo: the Renaissance Bookshop Press, 1951

27 - كانت هناك وثائق اكتشفت في معبد يهودي بمصر، ويرجع تاريخها إلى ما بين القرنين العاشر والثالث عشر الميلادي. وقد قام جوتين بدراسة هذه الوثائق وهي عبارة عن رسائل خاصة وعقود بيع وإجارة ونحوه بين اليهود. وكانت بعض هذه العقود مع المسلمين. أنظر جوتين: ص 88 - 89 “Cairo: an Islamic City in the Light of the Geniza Documents,” Middle Eastern Islamic Cities. Ed. Ira M. Lapidus, Berkeley: U. of California Press, 1969

28 - أنظر المرجع السابق: ص 95 - 96، أنظر أيضاً Middle Eastern Cities. Ed. Ira M. Lapidus, Berkeley: U. of California Press, 1969

29 - كلمة «فورقه» مكتوبة في نص النازلة في المعيار المعرب هكذا، وهذا خطأ مطبعي والله أعلم، وقد تكون الكلمة هي «فورثه»، وقد أجاب موسى العبدوسي

على هذه النازلة بأن قال: «الحمد لله، أكرمكم الله، الجواب أن للبنات أن يزلن العطية المذكورة من يد المشتري إذا وجدت القطعة داخلة في حدود الموهوب من الأرض، وإن ادعى المشتري أن بائعه ملكه من غير جهة أب الواهب لـ يصدق إلا ببينة، ...»، ج 9 ص 155 - 156

30 - أجاب المازري عن هذه النازلة بأن قال: «لا يجبر على البيع معهم، لأن المتصدق رضي بذلك، ولو أعطى جميعها في صحته لـ يكن لهم مقال، فكذلك أعطاها يجعل عيناً في الباقي لا يمنع منه ...»، الونشريسي: ج 9 ص 179

31 - المغني: ج 5 ص 307؛ المجموع: ج 14 ص 299؛ ج 11 ص 361 - 362؛ ومن تعاريف الشفعة هي أنها «إنتقال حصة شريك إلى شريك كانت انتقلت إلى أجنبي بمثل العوض المسمى». نيل الأوطار: ج 5 ص 331؛ وقيل هي «حق تملك العقار المبيع ولو جبراً على المشتري بما قام عليه من الثمن والمؤن»، أحمد ابراهيم: ص 52 - 32 أصول الفقه، أبو زهرة: ص 238؛ وحكمة مشروعية الشفعة كما يقول أحمد ابراهيم: «هي اتقاء الضرر الذي ينشأ من المجاورة، أو من الاشتراك في عقار واحد على الشيوع. وسبب الأخذ بالشفعة هو اتصال ملك الشفيع بالعقار المبيع بسبب الشركة على الشيوع أو المجاورة»، المعاملات الشرعية المالية: ص 53؛ ويقول ابن قدامة في الشريكين في العقار: «فالذي يقتضيه حسن العشرة أن يبيعه منه ليصل إلى غرضه من بيع نصيبه وتخليص شريكه من الضرر، فإذا لـ يفعل ذلك وباعه لأجنبي سلط الشرع الشريك على صرف ذلك إلى نفسه»، المغني: ج 5 ص 307

33 - المغني: ج 5 ص 307؛ نيل الأوطار: ج 5 ص 331 - 335؛ صحيح البخاري: ج 3 ص 408 حديث رقم 675 و 676؛ المجموع: ج 14 ص 299؛ الموطأ: ص 503 - 508

34 - المغني: ج 5 ص 310؛ نيل الأوطار: ج 5 ص 331 - 333

35 - نيل الأوطار: ج 5 ص 334؛ المجموع: ج 14 ص 304؛ بالنسبة للأحاديث القاضية بثبوت الشفعة لمطلق الشريك كما في حديث جابر من قوله «في كل شركة»، وكما في حديث عبادة بن الصامت (الحديثان الثالث والرابع) فيقول الشوكاني فيها: «فلا تصلح للاحتجاج بها على ثبوت الشفعة للجار إذ لا شركة بعد القسمة»، نيل الأوطار: ج 5 ص 332

36 - نيل الأوطار: ج 5 ص 334 - 335؛ وفي المجموع: «وروى عمرو بن الشريد بن سويد عن أبيه أنه قال: قلت: يا رسول الله أرض ليس لأحد فيها شرك ولا قسم إلا الجوار، بيعت لي، فقال «أنت أحق بشفعة جارك يا شريد»، قالوا: ولأن الشفعة إنما وجبت تحوفاً من عشرة الداخل عليه، وهذا قد يوجد في الجار كوجوده في الخليط، فافترض أن تجب الشفعة للجار كوجودها للخليط. المجموع: ج 14 ص 304

37 - المجموع: ج 14 ص 304؛ نيل الأوطار: ج 5 ص 336؛ ويقول الشوكاني: «... وتكلم شعبة في عبد الملك من أجل هذا الحديث قال: وقد تكلم الناس في إسناده هذا الحديث واضطراب الرواة فيه. فقال بعضهم: عن عمرو بن الشريد عن أبي رافع؛ وقال بعضهم: عن أبيه عن أبي رافع؛ وأرسله بعضهم؛ والأحاديث التي جاءت في تقيضه أسانيدها جياذ ليس في شيء منها اضطراب».

38 - والشفعة ثبتت بالسنة والإجماع. فأما السنة فحديث جابر «ولفظه عند مسلم والنسائي وأبي داود «أن النبي صلى الله عليه وسلم قضى بالشفعة في كل شركة لـ تقسم ربة أو حائط لا يجل له أن يبيع حتى يؤذن شريكه فإن شاء أخذ وإن شاء ترك، فإن باعه ولـر يؤذنه فهو أحق به»: ولفظه عند الترمذي وصححه: «قال رسول الله صلى الله عليه وسلم: إذا وقعت الحدود وصرفت الطرق فلا شفعة»؛ ولفظه عند أحمد والبخاري وأبو داود وابن ماجة: «إنما جعل النبي صلى الله عليه وسلم الشفعة»: وفي رواية عند أحمد والبخاري والشافعي في الأم: «أن النبي صلى الله عليه وسلم قضى بالشفعة في كل ما لـ يقسم ...»، وكلها عن جابر إلا الشافعي فقد قال: أخبرنا مالك عن الزهري عن سعيد ابن أبي سلمة ...»، المجموع: ج 14 ص 302؛ أما بالنسبة للإجماع فسيأتي ذكرها.

39 - نيل الأوطار: ج 5 ص 331؛ المجموع: ج 14 ص 302؛ ويقول ابن قدامة موضحاً: «فإن المشتري إذا علم أنه يؤخذ منه إذا ابتاعه لـ يبيعه، ويتقاعد الشريك عن الشراء فيستضر المالك، وهذا ليس بشيء لمخالفته الآثار الثابتة والإجماع المتعدد قبله، والجواب عما ذكره (أي أبي بكر الأصم) من وجهين: ...»، المغني: ج 5 ص 398

40 - وتكملة ما جاء في النص: «... وقال الضياء المقدسي نص عليه أحمد، قال في الانصاف: وهو المذهب وعليه الأصحاب وهو من مفردات المذهب، وبه قال الحسن البصري والشعبي ...»، المجموع: ج 14 ص 303، 314

41 - المغني: ج 5 ص 307؛ المجموع: ج 14 ص 305؛ وفي موضع آخر من المجموع: «ولا تثبت الشفعة إلا للشريك في ملك مشاع، فأما الجار والمقاسم فلا شفعة لهما لما روى جابر رضي الله عنه قال: إنما جعل رسول الله صلى الله عليه وسلم الشفعة في كل ما لـ يقسم، ... ولأن الشفعة إنما تثبت لأنه يدخل عليه شريك فيتأذى به، فتدعو الحاجة إلى مقاسمته فيدخل عليه الضرر بنقصان قيمة الملك، وما يحتاج إلى إحداثه من المرافق، وهذا لا يوجد في المقسوم»، المجموع: ج 14 ص 300

42 - المغني: ج 5 ص 309 - 310

43 - نيل الأوطار: ج 5 ص 333

44 - ذكر الشوكاني بأن مالك ذهب أيضاً لهذا القول؛ والظاهر هو أن لمالك قولين في هذه المسألة، ولكن الأصح هو أنه لـ يأخذ بالشفعة فيها لـ يقسم كما في الموطأ، وسيأتي؛ نيل الأوطار: ج 5 ص 334؛ المغني: ج 5 ص 311

45 - ابن الرامي: ص 476؛ المدونة الكبرى: ج 4 ص 207؛ وفي نازلة ذكرت في المعيار المعرب إشارة بأن بعض المالكية يرو الشفعة فيها لا يقسم. فذكر الونشريسي بأن العمل في قرطبة هو الأخذ بالشفعة في الحمام. يقول الونشريسي: «وحكى ابن العطار أن محمد بن اسحق ابن السليم قاضي الجماعة ابتاع وهو يومئذ قنيه نصيباً من حمام من أحمد بن سعيد، فقام الشفيع عند منذر بن سعيد قاضي الجماعة بقرطبة فشاور الفقهاء فافتوه بقول ابن القاسم أن لا شفعة فيه، فرفع الشفيع أمره إلى أمير المؤمنين عبد الرحمن بن محمد، وقال حكم بغير قول مالك، فجمع القاضي الفقهاء وسألهم عن قول مالك فأعلموه أنه يرى فيه الشفعة، فحكم له القاضي بها»، ج 8 ص 112 - 113؛ المجموع: ج 14 ص 305؛ وفي المجموع أيضاً: «وأما غير العقار من المنقولات فلا شفعة فيه لما روى جابر رضي الله عنه قال قال رسول الله صلى الله عليه وسلم لا شفعة إلا في ربة أو حائط، وأما البناء والغراس فإنه إن يبيع مع الأرض تثبت فيه الشفعة لما روى جابر رضي الله عنه قال قال رسول الله صلى الله عليه وسلم: من كان له شريك في ربع أو نخل فليس له أن يبيع حتى يؤذن شريكه، فإن رضي أخذه، وإن كرهه تركه. ولأنه يراد للتأييد فهو كالأرض، فإن يبع منفرداً لـ تثبت فيه الشفعة لأنه ينقل ويحول، فلم تثبت فيه الشفعة. واختلف أصحابنا في النخل ...»، ج 14 ص 299

46 - المغني ج 5 ص 313 - 314؛ كما يقول ابن قدامة في ما هو غير مثبت بالأرض كالغراس والبناء: « ... وأما ما يبيع مفرداً من الأرض فلا شفعة فيه سواء كان مما ينقل كالحيوان والثياب والسفن والحجارة والزرع والثمار، أو لا ينقل كالبناء والغراس إذا بيع مفرداً، وبهذا قال الشافعي وأصحاب الرأي. وروي عن الحسن والثوري والأوزاعي والنعنري وقتادة وربيعة وإسحق: لا شفعة في المنقولات. واختلف عن مالك وعطاء فقالا مرة كذلك ومرة قالوا الشفعة في كل شيء حتى في الثوب. قال ابن أبي موسى: وقد روي عن أبي عبد الله رواية أخرى أن الشفعة واجبة فيها لا يقسم كالحجارة والسيف والحيوان، وما في معنى ذلك. قال أبو الخطاب: وعن أحمد رواية أخرى أن الشفعة تجب في البناء والغراس وإن يبع مفرداً، وهو قول مالك لعموم قوله عليه السلام «الشفعة فيها لا يقسم»، ولأن الشفعة وضعت لدفع الضرر وحصول الضرر بالشركة فيما لا ينقسم أبلغ منه فيما ينقسم، ولأن ابن أبي

مليكة روى أن النبي صلى الله عليه وسلم قال: «الشفعة في كل شيء». ولنا ...»، المغني: ج 5 ص 312؛ أنظر أيضاً المجموع: ج 14 ص 308

47 - موطأ الإمام مالك: ص 508؛ مختصر المنزي: ص 535؛ وفي المجموع: «وقال مالك: يجب الشفعة في البناء المنفرد وفي الثمار والمقائي والمباطنخ لاتصاله بعراض الأرض المستحق فيها الشفعة، وهذا خطأ لقوله صلى الله عليه وسلم «الشفعة في ما لـ يقسم» رواه البخاري. فإذا وقعت الحدود لا شفعة، ...»، المجموع: ج 14 ص 308

48 - المجموع: ج 14 ص 307؛ وفي المجموع أيضاً: «ولا تجب (أي الشفعة) إلا فيها تجب قسمته عند الطلب، فأما ما لا تجب قسمته كالرحا والبئر الصغيرة والدار فلا تثبت فيه الشفعة. وقال أبو العباس: تثبت فيه الشفعة لأنه عقار تثبت فيه الشفعة قياساً على ما تجب قسمته، والمذهب الأول لما روي عن أمير المؤمنين عثمان رضي الله عنه أنه قال: لا شفعة في بئر والارف تقطع كل شفعة، ولأن الشفعة إنما تثبت للضرر الذي يلحقه بالمقاسمة، وذلك لا يوجد فيما لا يقسم»، المجموع: ج 14 ص 300

49 - المجموع: ج 14 ص 302

50 - يقول الشوكاني في الحديث الأول من قوله فلا شفعة: «استدل به من قال أن الشفعة لا تثبت إلا بالخالطة لا بالجوار. وقد حكى في البحر هذا القول عن علي وعمر وعثمان وسعيد ابن المسيب وسليمان بن يسار وعمرو بن عبد العزيز وربيعة ومالك والشافعي والأوزاعي وأحمد ...»؛ نيل الأوطار: ج 5 ص 331 - 332؛ ولكن في المدونة الكبرى رأي آخر لمالك، فقد سئل ابن القاسم: «أرأيت السكة غير النافذة تكون فيها دور لقوم فباع أحدهم داره أياكون لأصحاب السكة الشفعة في ذلك أم لا في قول مالك؟ قال: لا شفعة لهم عند مالك. قلت: ولا تكون الشفعة من قول مالك بالشركة في الطريق؟ قال: نعم لا شفعة بينهم إذا كانوا شركاء في الطريق، ألا ترى أن مالكا قال لا شفعة بينهم إذا اقتسموا الدار وإن كانت الساحة بينهم لـ يقتصموها»؛ ج 4 ص 207؛ كما أن هناك رأي آخر للشافعي في مختصر المزني لا يرى فيه الشفعة للخليط، ص 536

51 - المغني ج 5 ص 314

52 - المجموع: ج 14 ص 300 - 301؛ وقد قال الشوكاني موضحاً العلة في هذا الرأي بأن الشفعة قد شرعت لدفع الضرر وهو «إنما يحصل في الأغلب مع المخالطة في الشيء المملوك أو في طريقه، ولا ضرر على جار لـ يشارك في أصل ولا طريق إلا نادراً. واعتبار هذا النادر يستلزم ثبوت الشفعة للجار مع عدم الملاصقة لأن حصول الضرر له قد يقع في نادر الحالات كحجب الشمس والإطلاع على العورات ونحوهما من الروائح الكريهة التي يتأذى بها ورفع الأصوات وسباح بعض المنكرات ولا قائل بثبوت الشفعة لمن كان كذلك، والضرر النادر غير معتبر لأن الشارع علق الأحكام بالأموار الغالبة، فعلى فرض أن الجار لغة لا يطلق إلا على من كان ملاصقا غير مشارك ينبغي تقييد الجوار باتحاد الطريق ومقتضاه أن تثبت الشفعة بمجرد الجوار وهو الحق». نيل الأوطار: ج 5 ص 333

53 - المجموع: ج 14 ص 304

54 - وتقال كلمة «بسقبه» بالصاد أيضا، «بصقبه». نيل الأوطار: ج 5 ص 332، 334؛ المغني: ج 5 ص 309

55 - بدائع الصنائع: ج 5 ص 5؛ وقد أجاب من قال بثبوت الشفعة للجار على حديث جابر (الحديث الأول) بما قاله أبو حاتم «أن قوله «إذا وقعت الحدود» مدرج من قوله، ورد ذلك بأن الأصل أن كل ما ذكر في الحديث فهو منه حتى تثبت الإدراج بدليل، وورود ذلك في حديث غيره مشعر بعدم الإدراج كما في حديث أبي هريرة المذكور في الباب (الحديث الثاني). واستدل في ضوء النهار على الإدراج بعدم اخراج مسلم لتلك الزيادة. (ويقول الشوكاني) ويجاب عنه بأنه قد يقتصر بعض الأئمة على ذكر بعض الحديث، والحكم للزيادة، لا سيما وقد أخرجها مثل البخاري

«... . نيل الأوطار: ج 5 ص 332؛ المغني: ج 5 ص 309

56 - بدائع الصنائع: ج 5 ص 5؛ ويقول الكاساني في موضع آخر: «... فصدر الحديث إثبات الشفعة في غير المقسوم ونفيها في المقسوم، لأن كلمة إنما لإثبات المذكور ونفي ما عداه، وآخره نفي الشفعة عند وقوع الحدود وصرف الطرق، والحدود بين الجارين واقعة، والطرق مصروفة، فكانت الشفعة منفية؛ ولأن الأخذ بالشفعة تملك مال المشتري من غير رضاه وعصمة ملكه، وكون التملك إضراراً يمنع من ذلك، فكان ينبغي أن لا يثبت حق الأخذ أصلاً، إلا أنا عرفنا ثبوته فيها لـر يقسم بالنص غير معقول المعنى، فبقي الأمر في المقسوم على الأصل، أو ثبت معلولاً بدفع ضرر خاص وهو ضرر القسمة لكونه ضرر لازماً لا يمكن دفعه إلا بالشفعة. فأما ضرر الجوار فليس بلازم به هو ممكن الدفع بالرفع إلى السلطان والمقابلة بنفسه، فلا حاجة إلى دفعه بالشفعة ...» بدائع الصنائع: ج 5 ص 4 - 5

57 - نيل الأوطار: ج 5 ص 332؛ المجموع: ج 14 ص 306؛ لرد الشافعي أنظر مختصر المزني: ص 535 - 536؛ المدونة الكبرى: ج 4 ص 237؛ وفي المجموع: «ودلينا ما رواه الشافعي عن مالك عن ابن شهاب الزهري عن سعيد بن المسيب أن النبي صلى الله عليه قال: الشفعة فيما لـر يقسم، فإذا وقعت الحدود فلا شفعة. وهذا وإن كان مرسلًا، فمرسل سعيد عند الشافعي حسن، ثم قد رواه مسنداً عن مطرف بن مازن عن معمر عن الزهري عن أبي سلمة عن جابر قال: قال رسول الله صلى الله عليه وسلم: الشفعة فيما لـر يقسم، فإذا وقعت الحدود فلا شفعة. فكان من هذا الحديث دليلان: أحدهما: قول الشفعة فيما لـر يقسم، فكان دخول الألف واللام مستوعبا لجنس الشفعة فلم يجب في المقسوم شفعة. والثاني: قوله فإذا وقعت الحدود فلا شفعة. بسقوط الشفعة مع عدم المخالطة، ...» المجموع: ج 14 ص 304

58 - يقول الكاساني: «... فسبب وجود الشفعة أحد الأشياء الثلاثة: الشركة في ملك المبيع والخالطة، وهي الشركة في حقوق الملك والجوار، وإن شئت قلت أحد الشئئين: الشركة والجوار، ثم الشركة نوعان: شركة في ملك المبيع، وشركة في حقوقه كالشرب والطريق، وهذا عند أصحابنا رضي الله عنهم ...» بدائع الصنائع: ج 5 ص 4؛ المواد 1008 إلى 1010 من مجلة الأحكام العدلية.

59 - أحمد ابراهيم: ص 53 -54؛ بدائع الصنائع: ج 5 ص 4 - 8

60 - بدائع الصنائع: ج 5 ص 8؛ ويقول أحمد ابراهيم: «وإن كانت سكة غير نافذة يتشعب منها سكة غير نافذة وهي مستطيلة فيبعت دار في السفلى فأهلها الشفعة خاصة دون أهل العليا، وإن بيعت دار في العليا فأهل السكتين جميعاً الشفعة. ولو كان نهر صغير تفرع منه نهر أصغر منه فهو على قياس الطريق». المعاملات الشرعية المالية: ص 55

61 - بدائع الصنائع: ج 5 ص 9؛ وفي المجلة في المادة 1012: «المشارك في حائط الدار هو في حكم المشارك في نفس الدار. وأما إذا لـر يكن مشاركا في الحائط ولكن كانت أخشاب سقفه ممتدة على حائط جاره فيعد جاراً ملاصقاً ولا يعد شريكاً وخليطاً بمجرد وضع رؤوس أخشاب سقفه على حائط جاره». ومن هذه المسائل التي تخرج من المذهب الحنفي: «وكذلك سفل بين رجلين (زيد وبكر) ولأحدهما علو عليه بينه وبين آخر (بكر وعمرو)، فباع الذي له نصيب في السفل والعلو (بكر) نصيبه فلشريكه في السفل (زيد) الشفعة في السفل، ولشريكه في العلو (عمرو) الشفعة في العلو، ولا شفعة لشريكه في السفل في العلو، ولا لشريكه في العلو في السفل، لأن شريكه في السفل جار العلو، وشريكه في حقوق العلو»، بدائع الصنائع: ج 5 ص 9

62 - بدائع الصنائع: ج 5 ص 10

63 - المجموع: ج 14 ص 299، 308؛ المغني: ج 5 ص 312

64 - أنظر بدائع الصنائع: ج 5 ص 10؛ ومن هذه المسائل التي تخرج من المذهب الحنفي بالنسبة للعلو والسفل هو أن صاحب خشب الحائط لا يستحق إلا بالجوار، ولا يستحق بالخشب شيئًا. فلو باع صاحب السفل سفله وكان مر العلو في دار

أخرى، كان صاحب العلو شفيعا لأنه جاره وليس شريكه. أي أن العلو والسفل كدارين متجاورتين ولكن لأحدهما خشب على حائط الآخر؛ فالسقف يعامل كالحائط. ولو بيعت الدار التي فيها طريق العلو، فصاحب العلو أولى بشفعة الدار من الجار، لأنه شريك في الحقوق، فكان مقدما على الجار.

65 - المغني ج 5 ص 363 - 364؛ ومن هذا تخرج مسألة: «ولو ورث أخوان داراً أو اشترياها بينهما نصفين أو غير ذلك، فبات أحدهما عن ابنين، فباع أحدهما نصيبه، فالشفعة بين أخيه وعمه، وبهذا قال أبو حنيفة والمزني والشافعي في الجديد. وقال في القديم إن أخاه أحق بالشفعة، وبه قال مالك، لأن أخاه أخص بشركته من العم لإشترآ كهها في سبب الملك»، المغني ج 5 ص 364؛ وقال ابن قدامة في هذا: «ولنا أنهما شريكان حال ثبوت الشفعة، فكانت بينهما كما لو ملكوا كلهم بسبب واحد، ولأن الشفعة تثبت لدفع ضرر الشريك الداخل على شركائه بسبب شركته، وهذا يوجد في حق الكل. وما ذكروه لا أصل له. ولـر يثبت اعتبار الشرع له في موضع، والإعتبار بالشركة لا بسببها. وهل تقسم بين العم وابن أخيه نصفين أو على قدر ملكيهما؟ على روايتين ...»، المغني ج 5 ص 365؛ أنظر أيضاً المجموع: ج 14 ص 326

66 - الموطأ: ص 505؛ المدونة الكبرى: ج 4 ص 207؛ وفي المجموع: «وإن كان للشقص شعفاء نظرت، فإن حضروا وطلبوا أخذوا، فإن كانت حصة بعضهم أكثر ففيه قولان: (أحدهما) أنه يقسم الشقص بينهم على عدد الرؤوس، وهو قول المزني، لأن كل واحد منهم لو انفرد أخذ الجميع، فإذا اجتمعوا تساوا كما تساوا في الملك، (والثاني) أنه يقسم بينهم على قدر الأنصباء لأنه حق يستحق بسبب الملك، فيسقط عند الاشتراك على قدر الأملاك كأجرة الدكان وثمرۃ البستان، وإن عفا بعضهم عن حقه أخذ الباقيون جميعه. لأن أخذ البعض إضرار بالمشتري، فإن جعل بعضهم حصته لبعض الشركاء لـر يصح بل يكون لجميعهم، لأن ذلك عفو ليس بهبة. ...»، المجموع: ج 14 ص 326

67 - بدائع الصنائع: ج 5 ص 5؛ ويقول أحمد ابراهيم: «ثم استحقاق الشفعة يكون بقدر الرؤوس لا بقدر الأنصباء، فإذا كانت دار لثلاثة شركاء، لأحدهم نصفها، ولثاني ثلثها، ولثالث سدسها، فباع صاحب النصف نصيبه وطلبه الشريكان بالشفعة فإنه يقسم بينهما نصفين». المعاملات الشرعية المالية: ص 58؛ هناك بعض فقهاء المذهب الحنفي الذين أقروا الشفعة على قدر الأنصباء، أنظر ص 342 من كتاب فيزي Fyzec, A. Outline of Muhammadan Law, Delhi: Oxford U. Press, ، 1974

68 - الونشريسي: ج 8 ص 106؛ لنوازل أخرى أنظر مثلا ج 8 ص 83 - 115؛ ج 5 ص 46 - 47

69 - لهذا الشرط أنظر مثلاً أحمد ابراهيم: ص 65؛ ومن شروط الشفعة أن يكون المبيع أرضاً لأنها هي التي تبقى على الدوام ويدوم ضررها، المغني: ج 5 ص 311؛ ولمسائل الشفعة أنظر أيضاً الأم: ج 7 ص 109؛ مختصر المزني: ص 119؛ المدونة الكبرى: ج 4 ص 205 - 237

70 - ففي نازلة في مدينة الأشبونة غرب الأندلس اشترى رجل ثلثي دار وسكنها مع زوجته أكثر من ستة أعوام، ثم اشترى بعد ذلك الثلث الباقي لزوجته باسمها، وذكر في العقد بأن الدار كلها لها وأنه كان اشترى ثلثي الدار بمالها؛ ثم توفي الزوج بعد مدة. وبعد وفاته تزوجت الزوجة رجلاً آخر وتوفت بعد ذلك بعام. فاختلف ورثتها وورثة الزوج الأول في الدار. فقال ورثة الزوجة أن جميع الدار لهم، وقال ورثة الزوج ليس لها إلا الثلث. المعيار المعرب: ج 6 ص 476 - 477؛ لنوازل أخرى أنظر ج 6 ص 262 - 263؛ ج 9 ص 178 - 179

71 - التعريف للقسمة من بدائع الصنائع: ج 7 ص 17؛ وعرفها أحمد ابراهيم بأنها جمع النصيب الشائع في جانب معين، وذلك لطلب أحد الشركاء أو بعضهم أن ينتفع كل بما يملكه على وجه الخصوص، وشرطها ألا تفوت المنفعة، فإذا كانت تفوت

المنفعة فلا يقسم القاضي جبراً كالبئر والحمام والبيت الصغير لأن الغرض المطلوب منها توفير المنفعة. أنظر المعاملات الشرعية المالية: ص 220 - 221
72 - المعيار المعرب: ج 8 ص 132؛ ولقد ذُكرت هذه النازلة في الحمى في الفصل السادس. وفي المجلة تقول المادة 1118: «جهة المبادلة في التقييمات راجحة وتجوز المبادلة بالتراضي أو بحكم القاضي، فالأعيان المشتركة من غير المثليات لا يجوز لأحد الشريكين أخذ حصته منها في غيبة الآخر بدون إذنه».

73 - يقول الكاساني مثلاً: «... وكذا الباب والساحة والخشبة إذا كان في قطعها ضرر، فإن كانت الخشبة كبيرة يمكن تعديل القسمة فيها من غير ضرر جازت، وتجوز قسمة الرضا في هذا الأشياء بأن يقتسماها بانفسهما بتراضيهما لأنهما يملكان الإضرار بأنفسهما مع ما أن ذلك لا يخلو عن نوع نفع، ...»، ج 7 ص 19؛ أنظر أيضاً الفروق للقرافي: ج 4 ص 26

74 - المادة 1149 من المجلة.

75 - ابن الرامي: ص 416، 425، 417؛ المدونة الكبرى: ج 4 ص 270

76 - يقول ابن عابدين: «دار لزيد، ودار أخرى مشتركة بينه وبين عمرو، أراد زيد قسمتها وأخذ حصته منها من جهة داره حيث لا يمكن الإتصال إليها إلا من داره، والدار قابلة للقسمة، والمعادلة ممكنة، فللقاضي قسمتها على هذا الوجه وإن لـر يرض عمرو بذلك، ولا تلزم القرعة في هذا، على أن القرعة ليست بواجبة على القاضي، ...»، حاشية ابن عابدين: ج 8 ص 62 - 63
77 - الأم: ج 7 ص 140؛ وتكملة ما جاء في النص من إجابة ابن لب: «... فإن ثبت ذلك بوقوف أهل البصر وشهادتهم منع منها على مذهب ابن القاسم، وبه جرى العمل. قاله فرج»، الونشريسي: ج 8 ص 134

78 - القواعد لابن رجب: ص 144؛ للمذهب الحنفي أنظر ابن عابدين: ج 8 ص

62 - 63، حيث يقول: «لو كانت عرصۃ الحائط عريضة تقسم بينهما ويعطى كلاً

من جهة داره بلا قرعة، ويجبر الآبي، به يفتى، ...».

79 - الإجابة عن هذه النازلة للفقهاء ابن لبابة وابن الوليد وابن غالب هي: «إذا تَوَرَّك أحد الشركاء عن الحضور للقسمة وظهر ذلك للقاضي باتصال تركه أو بطول التردد في طلبه لحضوره فلم يحضر، أمر القاضي بالقسم عليه ووكل له من يقبض نصيبه، فيبعث قاسما يرضاه، ورجلين يعمل عليهما يحضران القسم، ووكيلا يوكله للغائب وكالة ليشهد له بها، ويجري في ذلك الكتب المعنى الذي وكله من ثبوت الترك (وفي نسخة التورك) عنده، فما حصل للغائب قبضه وكيله وكان قبضه له بأمر القاضي كقبضه لنفسه لو كان حاضراً»، الونشريسي: ج 8 ص 127

80 - الونشريسي: ج 8 ص 131؛ وفي نازلة أخرى سئل ابن زرب عنم بنى في دار مشتركة بينه وبين ثان. فأجاب: «إن كانت تحمل القسمة قسمت، فإن وقع البنيان في نصيب الباني فقد أخذ بنيانه، وإن وقع في نصيب صاحبه أعطاه قيمته منقوضاً». ج 8 ص 118

81 - وسأوضح فيها بعد قسمة ما لا يقسم من الأعيان كالمرحاض والبئر. وتكملة ما جاء في النص: «... لأن المتصدق رضي بذلك، ولو أعطى جميعها في صحته لـر يكن لهم مقال، فكذلك أعطائها يجعل عيناً في الباقي لا يمنع منه، فإن تطوع المتصدق عليه ببيع البيت مع بقية الدار وقومت على وجه الاختلاف فيه حتى تخرج عن جمع الرجلين سلعتيهما في البيع مضى ذلك، ...»، الونشريسي: ج 9 ص 179

82 - أنظر مجلة الأحكام العدلية المواد 1174 إلى 1182؛ ابن الرامي: ص 417؛ وكتب بعضهم إلى سنحون يسأله «عن دار عظمى بين رجلين يسكن كل واحد منهما في نصفها، وبين مسكنيهما زقاق يخرج منه أحدهما، فأراد الآخر أن يفتح بابا يخرج منه، ففعله شريكه، والباب يخرجان منه جميعاً، فقال: الباب بينهما مشاع والسكنى على المهاياة، ولا يقع في المشاع إلا اجتماعهما». ابن الرامي: ص 328؛ القواعد لابن رجب: ص 145

83 - المدونة الكبرى: ج 4 ص 277؛ وتقول المادة 2238 من المجلة: «الدور

المتعددة والداكين والضياع أيضاً مختلفة الجنس، فلا تقسم قسمة جمع؛ مثلاً بأن يعطى إلى أحد الشركاء من الدور المتعددة واحدة، والى الآخر أخرى بطريق قسمة القضاء لا يجوز، بل تقسم كل واحدة منها قسمة تفريق على الوجه الآتي»؛ أنظر أيضا المواد: 1139 - 1140

84 - ومن الأمثلة لدفع الفرق للاتفاق وإلا وضعوا في وضع حرج ما سأله سنحون قائلاً: «أرأيت ان اختلفنا في الحد بينهما في الدار فقال أحدهما الحد من ههنا ودفع عن جانبه إلى جانب صاحبه، وقال صاحبه بل الحد من ههنا ودفع عن جانبه إلى جانب صاحبه، (قال) ان كانا قسما البيوت على حدة والساحة على حدة تحالفا إذا لـر يكن لهما بينة وفسخت القسمة في الساحة بينهما ولـر تفسخ القسمة في البيوت لأن اختلافها إنما هو في الحد وفي الساحة، وهذا كله مثل قول مالك في البيوع. وإن كانا قسما في البيوت والساحة قسماً واحداً تراضيا بذلك فسخت القسمة بينهما كلها لأنها قسمة واحدة اختلفا فيها»، المدونة الكبرى: ج 4 ص 250، أنظر أيضاً ص 241، 250؛ ابن الرامي: ص 422

85 - يقول القرافي في قاعدة ما يقبل القسمة وقاعدة ما لا يقبلها: «الذي يقبل القسمة ما عرى عن أربعة أشياء ... الرابع لحق آدمي كقسم الدار اللطيفة والحمام والخشبة والتوب والمصرعين، ولذلك يجوز هذا القسم بالتراضي لأن للأدمي إسقاط حقه بخلاف حق الله تعالى في إضاعة المال وغيره. ومنع أبو حنيفة والشافعي وأحمد ابن حنبل قسم ما فيه ضرر أو تغيير نوع المقسوم، ومنع أبو حنيفة قسم الرقيق وأجازة الشافعي ...»، الفروق: ج 4 ص 26؛ للمذهب الحنفي أنظر المواد 1141 - 1144 من المجلة؛ بدائع الصنائع: ج 7 ص 19؛ للمذهب الحنبلي أنظر ابن قدامة: ج 4 ص 573 - 576؛ وفي الأم قول آخر لأبي حنيفة: «قال الشافعي رحمه الله تعالى: وإذا كانت الدار صغيرة بين اثنين أو شقص قليل في دار لا يكون بيتا فإن أبا حنيفة رضي الله عنه كان يقول أيهما طلب القسمة وأبي صاحبه قسمت له، ألا ترى أن صاحب القليل ينتفع بنصيب صاحب الكثير، وهذا يأخذ. وكان ابن أبي ليلى يقول لا يقسم شيء منها»، ج 7 ص 140

86 - لقول أحمد ابن حنبل أنظر القواعد لابن رجب الحنبلي: ص 144 - 145؛ ويقول الكاساني: «وما لا تجري فيه القسمة لا يجبر واحد منهما على بيع حصته من صاحبه عند عامة العلماء، وقال مالك رحمه الله: إذا اختصا فيه باع القاضي وقسم الثمن بينهما والصحيح قول العامة لأن الجبر على إزالة الملك غير مشروع ...»، بدائع الصنائع: ج 7 ص 20
87 - الفروق: ج 4 ص 26؛ وتكملة ما سأله سنحون هو: «... قلت (أي سنحون) وكذلك إن كان دكان في السوق بين رجلين دعا أحدهما إلى القسمة وأبي صاحبه؟ قال: إذا كانت العرصۃ أصلها بينهم فمن دعا إلى القسمة قسم بينهما عند مالك، ...»، المدونة الكبرى: ج 4 ص 269

88 - الآية السابعة من سورة النساء؛ ويقول ابن العربي: «والأظهر سقوط القسمة فيها يبطل المنفعة وينقص القيمة»، أحكام القرآن، لأبي بكر محمد بن عبد الله المعروف بابن العربي (ت 543) تحقيق على محمد البجاوي، 4 أجزاء، دار المعارف، بيروت: ج 1 ص 328

89 - وتكملة ما جاء في النص: «... وقال ابن الماجشون سواء ضاق السهم عن بعضهم أو عن جميعهم، وإن كان أقلهم حظاً فإنه لا يقسم، وإن كان لأصغرهم حظاً انتفاع بوجه من وجوه المنافع وإن قل ما لا يضر فيه فالقسم قائم»، ابن الرامي: ص 422؛ وفي المدونة الكبرى يقول ابن القاسم: «وأنأ أرى أن كل ما لا ينقسم من الدور والأرضين أن يباع ويقسم ثمنه على الفرائض لأن رسول الله صلى الله عليه وسلم قال: لا ضرر ولا ضرار، وهذا ضرر، ...»، ج 4 ص 273

90 - وتكملة إجابة الفقيه: «... فقال له أبو الأصبع: فلو أنفذ البيع فيها من غيره؟ قال: ينفذ البيع ولا يرد، ويجبر المشتري على البيع معه، وإنما الشريك أحق بها بما بلغت من الثمن ما لـر ينفذ البيع، فإذا نفذ لـر يفسخ»، الونشريسي: ج 8 ص 124

91 - وتكملة ما قاله ابن الحاج: «... ولا يصح إلا أن يكون ذلك عن تراض منهما وإتفاق، فإن لِر يتراضوا وأحبوا القسمة ودعوا اليها عند الحاكم، فقال ابن القاسم في المدونة: لا تقسم إلا على شرب، يكون لكل واحد حظه منه معلوم. فأما قسمة أصل البئر فلم أسمع أن أحداً قال تقسم. ولا تقسم إلا على الشرب. وكذلك العين. وأما مثل الآبار بقرطبة فلا يحتاج قسمتها بالشرب، لأن في حصة كل واحد أكثر مما يكفيه، فلا بأس أن يضرب بينهما بحائط. وأما إن دعا أحدهما إلى مقاومة شريكه في البئر فلا يجبر شريكه على ذلك»، المعيار المعرب: ج 8 ص 121

92 - يقول ابن قدامة: «فذكر القاضي ان الحكم في الحائط كالحكم في عرصته سواء، ولا يجبر على قسم الحائط، إلا أن يطلب أحدهما قسمه طولاً، ويحتمل أن لا يجبر على قسمه أيضاً، وهو أحد الوجهين لأصحاب الشافعي. لأنهما إن قطعا بينهما فقد أتلغا جزءاً من الحائط. ولا يجبر الممتنع من ذلك كما لو كان بينهما ثوب فطلب أحدهما قطعه...»، المغني: ج 4 ص 575 - 576

93 - المدونة الكبرى: ج 4 ص 251؛ بالنسبة لمجرى الماء فقد سأل سحنون الفقيه ابن القاسم قائلاً: «هل يقسم مجرى الماء في قول مالك؟ قال: لِر أسمع مالكاُ يقول يقسم مجرى ماء، وما علمت أن أحداً جوزه، وما أحفظ من مالك فيه شيئاً، ولا أرى أن يقسم مجرى الماء.».

94 - المدونة الكبرى: ج 4 ص 268 - 269

95 - ابن الرامي: ص 417 - 418؛ المدونة الكبرى: ج 4 ص 251، 272

96 - هذا القول لابن القاسم وقد ذكره ابن الرامي: ص 419؛ وهناك نص مشابه في

المدونة الكبرى: ج 4 ص 272

97 - ابن الرامي: ص 418 (باب الكلام بين الشريكين في الانتفاع بالساحة). المدونة الكبرى: ج 4 ص 272

98 - حاشية ابن عابدين: ج 8 ص 66 - 67؛ أنظر أيضاً الأم: ج 3 ص 225؛ وفي المجموع: «الثلاثة علو الخان لواحد وسفله لآخر وتنازعا في العرصه: ان كان المرقى في أسفل الخان فالعرصة في يدهما، وان كان في دهليز الخان فوجهان. علو الخان لواحد وسفله لآخر وتنازعا في العرصه أو الدهليز لِر يحل أما أن يكونا المرقى في صدر الخان أو الدار أو الدهليز أو الوسط أو خارجه والخان والدار بجانب العرصه جعلت العرصه والدهليز بينهما لأن لكل واحد منهما فيها يداً وتصرفاً من الطروق ووضع الأمتعة وغيرهما. قال الإمام وكان لا يبعد أن يقال ليس لصاحب العلو الأحق الممر، وتجعل الرقبة لصاحب السفل ولكن لِر يصر اليه أحد من الأصحاب. وإن كان المرقى في الدهليز أو في الوسط فمن أول الباب إلى المرقى بينهما وفيما وراء ذلك وجهان (أصحهما) أنه يجعل لصاحب السفل لانتقطاع الآخر عنه واختصاصه بصاحب السفل يدا وتصرفا، والثاني) إنه يجعل بينهما لأنه قد ينتفع به صاحب العلو بإلقاء الأمتعة فيه وطرح القمامات، وان كان المرقى خارجا عن خطة الخان والدار فلا تعلق لصاحب العلو بالعرصة بحال، ولو كانت المسألة بحالها فتنازعا في المرقى وهو غير خارج فينظر إن كان في بيت لصاحب السفل فهو في يده، وإن كان في غرفة لصاحب العلو فهو في يده، وان كان منصوبا في موضع المرقى فقد حكى القاضي ابن كج ان الأكثرين صاروا إلى أنه لصاحب العلو لعود منفعته اليه...»، ج ص 335 - 336

99 - لقد عرضنا لهذه المسألة في الفصلين الثاني والخامس.

100 - وفي القواعد لابن رجب الحنبلي: «ونقل أبو طالب عن أحمد في قوم اقتسموا دارا كانت لها أربعة سطوح يجري الماء عليها، فلما اقتسموا أراد أحدهم أن يمنع من جريان الماء للآخر عليه، وقال هذا قد صار لي وليس بيننا شرط، فقال أحمد: يرد الماء إلى ما كان وإن لِر يشرب ذلك ولا يضر به. وحمل طائفة من أصحابنا هذه الرواية على أنه يحصل به ضرر يمنعه من جريان الماء، وأنه يحتاج إلى أن ينقض سطحه ويستحدث له مسيلاً، فجعل له أن يجريه على رسمه الأول، كذلك كما يجري ماؤه في أرض غيره للحاجة أو يضع خشبه على جداره، وكذا ذكره ابن عقيل

وغيره، وحمله بعضهم على أن الدار إذا اقتسمت كانت مرافقها كلها باقية مشتركة بين الجمع (المجمع) كالاستطراق في طريقها، ولهذا قلنا لو حصل الطريق في حصة أحد المقتسمين ولا منفذ للآخر لِر تصح القسمة، وعلى هذا حمله صاحب شرح الهداية. وخرج صاحب المغني في رواية أبي طالب وجهاً في مسألة الطريق بصحة القسمة وبقاء حق الاستطراق فيه للآخر، وبينهما فرق، فإن الطريق لا يراد منه سوى الاستطراق، فالإشتراك فيه يزيل معنى القسمة والإختصاص بخلاف إجراء الماء على السطح فإنه لا يمنع صاحب السطح من الإنفراد بالإنتفاع به بسائر وجوه الانتفاعات المختصة بالملك»، ص 191؛ وفي المدونة: «فإن اقتسما داراً بتراض أخذ أحدهما مؤخر الدار والآخر مقدمها على أن لا طريق لصاحب المؤخر على الخارج، جاز ذلك على ما شرطا ورضيا إن كان له موضع يصرف اليه بابه، وإلا لِر يجز». ابن الرامي: ص 421؛ المدونة الكبرى: ج 4 ص 241؛ يقول ابن الرامي: «وفي المدونة قال ابن القاسم عن ملك: وإن اقتسموا دارا وهي واسعة، يقع لكل واحد منهم ما يرتفق به إذا قسمت بينهم، وليس لهم طريق ولا مخرج إلا من باب الدار، واختلفوا في سعة الطريق، فقال بعضهم اجعلها ثلاثة أذرع، وقال بعضهم أكثر من ذلك، جُعِلت بقدر دخول الحمولة ودخولهم. قيل لابن القاسم: ولا يترك لهم من الطريق قدر عرض الباب؟ قال: لا أعرف هذا من قول ملك. قال المعلم محمد: وذلك أن العادة في الأبواب أن تكون أضيق من الطريق بحيث أن يمشي في الطريق مستريحاً من غير تعب، ولا يضره الجواز في الباب لضيقه إذا كان الذي قبله وبعده واسعاً، وإذا كان الطريق في عرض الباب كان فيه ضرر على من يجوز لضيق الموضع ولطول المشي في الطريق؛ وقد جرت هذه عندنا في البادية وكنت أنا الذي قسمت بينهم، فجعلته ثمانية أشبار، قدر ما يدخل الحمل، ولا أقل من ذلك»، ص 421؛ وفي المجلة تقول المادة 1145: «كما أنه يجوز أن يبيع شخص طريقه الملك على أن يبقى له حق المرور، يجوز أيضاً أن يقسم اثنان عقارهما المشترك بينهما على أن تكون رقبة الطريق المشترك، يعني ملكته لأحدهما وللثاني حق المرور فقط.».

101 - تقول المادة 1168 من المجلة مثلاً: «دار مشتركة بين اثنين وفيها طريق لصاحب دار أخرى، فأرادا قسمتها، ليس لصاحب الطريق مانعتها، لكنهما يتركان طريقه على حاله حين القسمة. وفي بيع هذه الدار المشتركة مع طريقها أيضاً باتفاق الثلاثة، إن كان هذا الطريق مشتركاَ بينهم فثمنه أيضاً يقسم أثلاثاً بينهم؛ وإن كانت رقبة الطريق لصاحبي الدار، ولذلك الآخر حق المرور، فكل واحد يأخذ حقه. هكذا تقوم العرصه مع حق المرور خالية عنه، فالفضل بين الوجهين لصاحب حق المرور، والباقي لصاحب الدار. والمسبل أيضاً كالطريق، يعني إذا كان لواحد حق مسيل في دار مشتركة، ففي قسمة الدار بينهما يترك المسيل على حاله». وتقول المادة 1169: «إذا كان في ساحة دار منزل لآخر، وصاحب المنزل يمر منها، فأراد أصحاب الدار قسمتها بينهم، فليس لصاحب المنزل منعهم منها، لكن يتركون طريقاً بقدر عرض باب المنزل حين القسمة.».

102 - ابن الرامي: ص 424

103 - القول بعدم المنع إذا ملك أهل الدار الداخلة الحائط هو لابن حبيب؛ ابن الرامي: ص 424، 327؛ المدونة الكبرى: ج 4 ص 275

104 - يجب أن لا ننسى أخي القارئ هنا أننا ندرس العلاقة بين فريقين مسؤولين عن عقار واحد، وهي المنطقة المشتركة بين العقارين الخادم والخدوم، ولسنا بصدد دراسة العلاقة بين فريقين متجاورين. لذلك، فحتى إن وجدت الهيمنة بين الفريقين فهي هيمنة بين فريقي عقار واحد، وليست هيمنة بين فريقي عقارين متجاورين.

105 - ابن الرامي: ص 427

106 - وكانت إجابة ابن لب عن هذه النازلة: «إذا كان انفصال الأخوين على أن خرج كل منهما بدار وكانت الغرفة حينئذ في وقت انفصالها على ذلك شارع الباب إلى الدنية (ب) مسدودة الباب الذي إلى جهة الدار الجيدة (أ) وسكنا الغرفة، فهي للدار الدنية ولا مقال فيها لصاحب الدار الجيدة، لأنها على هذا الوجه من حقوق

الدار الدنية». الوئشر يسي: ج 6 ص 431 - 432

107 - الوئشر يسي: ج 8 ص 457؛ وفي نازلة مشابهة سئل عنها أبو صالح «عن رجل باع بيتاً في داره وكان مجرى الماء إلى ناحية البائع، فلما انقضى البيع قال له: اسجن ماءك في ناحيتك. ولِر يكن ذكروا مجرى الماء. فأجاب: مجرى الماء يبقى على حاله الذي كان إلا أن يتبين للمشتري بيانا له يستحقه في ناحيته»، ج 8 ص 405

108 - وكانت الإجابة على هذه النازلة: «الماء على ما كان عليه حتى يبين عند البيع»، المرجع السابق.

109 - ابن الرامي: ص 425؛ المدونة الكبرى: ج 4 ص 275

110 - وتكملة ما جاء في النص: «... فحكم فيه بينهما بسد الباب وعمل كل واحد منهما لنفسه بابا من غير ذلك الموضع»، ابن الرامي: ص 283؛ ولنوازل أخرى وآراء أخرى بشأن عقود البيع التي أدت إلى أنقسام العقار أنظر مثلا المعيار المعرب: ج 6 ص 256 - 257؛ المجموع: ج 9 ص 241 - 242

111 - كانت الإجابة: «...فإن كانت القسمة تمت وإنما اختلفا في صحتها وفسادها فالقول قول المرأة، وأنها وقعت على وجه الصحة إلا أن يثبت الآخر أنها وقعت على الوجه الفاسد...». الوئشر يسي: ج 5 ص 296 - 297؛ لنازلة أخرى أنظر ص 130 - 131

112 - أنظر بحث سامية يعيش وصالح دمي: ص 36 - 50، YAICHE, S. and DAMMAK, S. Analyse Typologique et Morphologique des J’Nains a Sfax. Tunis: Institute Technologique d’ Art d’ Architecture et d’ Urbanisme de Tunis, 1980

حاشية الفصل التاسع (مضاعفات تحول المسوِّولية)

1 - لقد عرفنا كلاً من التبذير والإسراف في حاشية الفصل الثاني في النموذج الإذعاني المؤقت.

2 - في سنن أبي داود: «حدثنا أحمد بن يونس، ثنا زهير، ثنا عثمان بن حكيم، عن أس بن مالك أن رسول الله صلى الله عليه وسلم خرج فرأى قبة مشرفة فقال: ما هذه؟ قال له أصحابه: هذه لفلان رجل من الأنصار، قال: فسكت وحملها في نفسه حتى إذا جاء صاحبها رسول الله صلى الله عليه وسلم يسلم عليه في الناس أعرض عنه، صنع ذلك مراراً، حتى عرف الرجل الغضب فيه والإعراض عنه، فشكا ذلك إلى أصحابه، فقال: والله إني لأنكر رسول الله صلى الله عليه وسلم، قالوا: خرج فرأى قبتك، قال: فرجع الرجل إلى قبته فهدمها حتى سواها بالأرض، فخرج رسول الله صلى الله عليه وسلم ذات يوم فلم يرها، قال: ما قَعَلتِ القبة؟ قالوا: شكا الينا صاحبها إعراضك عنه، فأخبرناه، فهدمها، فقال: أما إن كل بناء وبال على صاحبه إلا مالا، إلا مالا، يعني ملا بُدُّ منه»، الحديث رقم 5237، ج 4 ص 360؛ وهناك أحاديث أخرى عن الإسراف في البناء ذكرناها في الفصل الخامس.

3 - وفي صحيح البخاري: «كان سقف المسجد من جريد النخل وأمر عمر ببناء المسجد، وقال: أكِنُّ الناس وإياك أن تحمر أو تصفر فتفتن الناس». أكن الناس: «بضم الهمة وكسر الكاف وتشديد النون المضمومة بلفظ المضارع من أكن الرباعي يقال أكننت الشيء إكناً أي صنته وسترته»، الحديثان ومعنى كل من أكن والتشييد من باب الاقتصاد في بناء المساجد من نيل الأوطار: ج 2 ص 149 - 151. وقد مرت هذه الأحاديث في الفصل الخامس. وفي سنن النسائي عن أنس أن النبي صلى الله عليه وسلم قال: «من أشراط الساعة أن يتباهى الناس في المساجد». ج 2 ص 32

4 - سنن أبي داود: ج 4 ص 360، صحيح مسلم: 3/1666؛ صحيح الجامع: 3614 (الحديثان الأخيران لقت نظري إليهما الأخ عبد السلام السديري مشكوراً في كتاب

أخطار تهدد البيوت، محمد صالح المنجد، دار الوطن للنشر، الرياض، 1411: ص 40 - 41).

5 - المواد 93، 94، 95 من قانون الأراضي؛ العبادي: ج 1 ص 341 - 342؛ وبالنسبة للطريق فإن المجلة تقول في المادة 927: «ليس لأحد الجلوس في الطريق العام ووضع شيء فيه وإحداثه بلا إذن أولي الأمر، وإذا فعل يضمن الضرر والخسارة الذي تولد من ذلك الفعل، بناء عليه لو وضع أحد على الطريق العام الحجارة وأدوات العبارة وعثر بها حيوان آخر وتلف يضمن...».

6 - المادة 956 من المجلة تميز الطريق غير النافذ كطريق خاص فتقول: «الطريق الخاص هو الزقاق الذي لا ينفذ». وهذا التمييز أيضاً واضح في مواد أخرى مثل المادة 1220 حيث تقول: «الطريق الخاص كالملك المشترك...».

7 - المادة 1223 من المجلة تقول: «للمارين في الطريق العام حق الدخول في الطريق الخاص عند الازدحام، فلا يسوغ لأصحاب الطريق الخاص أن يبيعهو ولو إتفقوا، ولا يسوغ أن يقسموه بينهم، ولا يجوز أن يسدوا فمه.».

8 - المادة 86 من القانون المدني ويقابلها المواد 5 - 9 من قانون الملكية العقارية. وتعريف العقارات المتروكة المرفقة هو: «وهي تخص الدولة، ويكون لجماعة ما حق استعمال عليها تحدده الأنظمة الإدارية والعادات المحلية، كما في الأراضي المتروكة لمصالح القرى، فهي جزء من أملاك الدولة العامة. وقد سميت مرفقة على اعتبار أن لأهل قرية حق إرتفاق عليها»، العبادي: ج 1 ص 344؛ الزرقاء: ج 3 ص 158؛ أما في العراق فقد صدرت جملة قوانين ابتداءً من عام 1926م حتى القانون رقم 43 لعام 1971م ملكت الدولة من خلالها هذه الأراضي. فتعريف الأراضي المتروكة: «وهي الأراضي المخصصة لأحد أغراض المنفعة العامة أو وهبت خصيصاً للجمهور، أو مر على إستعمالها لذلك الغرض 15 سنة إذا كانت من الأراضي الموقوفة أو المملوكة، أو 10 سنوات إذا كانت من الأراضي الأميرية...»، أنظر مناع خليفة: ص 62

9 - يقول زيادة معلقاً على هذه القوانين بأنه إذا خرج جماعة عن الهدف الذي أعطيت لهم من أجله الأرض فإن الدولة تسعى لإسقاط حق التصرف منهم؛ زيادة: ص 16، ZIADEH, F. Property Law in the Arab World. London: Graham & Trotman Limited, 1979

10 - المجموعة الرابعة من المادة 86 من القانون المدني السوري؛ العبادي: ج 1 ص 344؛ الزرقاء: ج 3 ص 158

11 - المواد 93 - 95، أنظر العبادي: ج 1 ص 342

12 - بالنسبة للعلاقات بين الجيران أنظر المواد 1195، 1213، 1218 من المجلة؛ وللوضع في مصر أنظر حق الملكية، الصده: ص 83 - 97؛ وللعراق أنظر حامد مصطفى: ج 1 ص 68 - 78؛ وبالنسبة للشفعة فقد لجأت معظم الدول إلى المذهب الحنفي لاستنباط القوانين. ولقد وضحنا رأى المذهب الحنفي في الفصل الثامن.

للتفصيل أنظر المواد 935 - 948 من القانون المدني المصري، ولتفسير هذه القوانين أنظر التعليق على نصوص الشفعة في القانون المدني، عبد العزيز محمد أبو غدير، منشأة المعارف، الاسكندرية (لا يوجد تاريخ)؛ الشفعة في ضوء أحدث الآراء وأحكام النقض والصيغ القانونية، مصطفى مجدي هرجه، دار الثقافة للطباعة والنشر، القاهرة، 1986م؛ الصده: ص 398 - 510؛ وبالنسبة للقسمة فقد وردت مواد تمتع تقسيم الأرض الزراعية إلى أقل من خمسة أفدنة في مصر. ويقول عبد المنعم فرج الصده بأن هذه القوانين يصعب تطبيقها لأنها تتطلب تدخل القضاء مما يخلف وراءه الضغائن والخصومات، ولهذا قام المسؤولون على الاصلاح الزراعي بوضع الاستغلال التعاوني لحل هذه المشكلة، وبهذا كبرت الفرق المسيطرة وأصبحت خارجية. للتفصيل أنظر مثلاً حق الملكية، الصده: ص 72 - 73؛ وبالنسبة لتقسيم العقار فعلى من أراد تقسيم أرضه في العراق مثلاً أن يقدم طلبا بذلك للبلدية لتقوم بتنظيم الأقسام وتعيين الطرق وامتدادها ونحوه، حامد مصطفى: ج 1 ص 63؛

مصر أنظر محمد سيد عبد التواب: ج 2 ص 488 - 500؛ وبالنسبة لحقوق الارتفاق فلا يجوز لرجل أن يأخذ من ماء النيل أو ترعة عامة إلا بترخيص يبيح له ذلك (المادة 6 من قانون الري والصرف) (أنظر الصدة: ص 104 - 142). كما قللت القوانين إنشاء حقوق الارتفاق ولغتها أحياناً أخرى، ففي القانون 600 لسنة 1982م في مصر تقول المادة 41، فقرة د: «لا يجوز إنشاء تقسيم إلا إذا كان متصلاً بأحد الطرق العامة، على أنه إذا كانت أرض التقسيم غير متصلة بطريق عام، ورأت الوحدة المحلية إنشاء طريق يصل الأرض المذكورة بأحد الطرق العامة كان لها أن تلزم المقسم بأداء مقابل نزع ملكية العقارات اللازمة لإنشاء هذا الطريق وتكاليف إنشائه وتزويده بالمرافق العامة»، محمد سيد عبد التواب: ج 2 ص 492؛ للعراق أنظر حامد مصطفى: ج 1 ص 79 - 88، ج 2 ص 281؛ وبالنسبة لنزع الملكية أنظر : حامد مصطفى: ج 1 ص 60 - 62

13 - بالنسبة للشام أنظر مقالة السيد أمين الحشيمي في خطط الشام، محمد كرد علي، 6 أجزاء، دار العلم للملايين، بيروت، 1391: ج 5 ص 131 - 133؛ بالنسبة للعراق يقول حامد مصطفى: «الشرفية - ونصت المادة 13 على أنه إذا زاد الملك شرفاً بفتح طريق أوتوسيعه أو تعديل استقامته فازدادت قيمته تستوفى البلدية من أصحابه رسم شرفية بنسبة ربع الفرق بين قيمته السابقة والحالية عند الفتح أو التوسيع»: ج 1 ص 63

14 - خطط الشام: ج 5 ص134

15 - أنظر مقالة ابراهيم البلبيهي، الإحياء بين الشريعة والقانون، مجلة البلديات، وزارة الشؤون البلدية والقروية، بلاد الحرمين، العدد 11، السنة الثالثة، محرم 1408هـ: ص 96؛ وهذه مقالة عجيبة يحاول فيها الكاتب إثبات أن الأرض التي تملكها البلديات ليست مواتاً فيقول: «ان الأراضي التي تملكها البلديات ليست من الأراضي الموات، بل هي في قمة حيويتها ونشاطها وانتعاشها، ولولا ذلك لما حصل عليها هذا التهالك الشديد، فرغم الرقابة الشديدة ورغم الاعلانات المتتابعة، ورغم كل اجراءات التحفظ ومع كل محاولات الحماية فان الذين يمارسون كل الاساليب ويتحينون جميع الفرص وينتحلون كافة الطرق حتى يتمكنوا من وضع أيديهم على أي موقع بشكل عشوائي في عطل الأسبوع، وفي عطل الأعياد، وفي المساء، وتحت جنح الظلام فاذا أصبحت البلدية فوجئت بهذه المباني .. فلا هي تستطيع هدمها خوفاً من المسؤولية لتوقع الكثير من الاحتهالات، ويختفي المحدث وتظل الاحداث قائمة حتى يظهر ليأخذ عليها حجة استحكام رغماً عن اعتراض البلدية. فكيف تكون الأرض مواتاً وهي قد أخذت هذا القدر الكبير من اهتمام الدولة؟ فإذا لم تكن البلدية صاحبة ملك فهي على الأقل صاحبة أسبقية بوضع يدها على الموقع قبل التعدي ...»، ص 95 - 96؛ ولعل الكاتب نسي أن تهالك الناس هو بسبب منع الاحياء الذي جعل للأرض قيمة كأي سلعة. فارتفاع أسعار الأراضي في بلاد الحرمين مسألة مسلم بها. فقطعة أرض (30 في 30 متراً) تقدر بمبلغ يتراوح ما بين مئة ألف إلى مئات الألوف من الريالات حسب الموقع، وهذا يقدر بدخل خريج جامعي يعمل في الدولة لمدة عشرين شهراً متتابعاً إلى عشرات السنين. ألا يتنافس الناس في هذه الحالة على الأراضي ويتهاكون عليها؟

16 - لقانون البلديات لسنة 1925م في سوريا انظر خطط الشام: ج 5 ص 134 - 136؛ وللمادة 807 من القانون المدني المصري أنظر القانون المدني وفقاً لأحدث التعديلات، أنور العمروسي، مكتبة سيد عبد الله وهبه، القاهرة، 1988م: ص 144؛ لتقابل القوانين أنظر زيادة: ص 27

17 - العمروسي: ص 146؛ الحقوق العينية الأصلية، البدراوي، القاهرة، الطبعة الثالثة، 1968م: ص 138 - 139؛ زيادة: ص 28؛ الصدة: ص 143 - 149

18 - وقعت هذه الحادثة بمدينة الدمام ببلاد الحرمين. وقد ذكرها لي المهندس اسماعيل فهذ السماعيل في أحد مواد الدراسات العليا بجامعة الملك فيصل سنة 1408هـ. وقد استند المهندس الذي وجد مخرجاً قانونياً للمخالفة على المادة 20 من

نظام الطرق والمباني لعام 1392هـ. وكان المبلغ المدفوع هو ثلاثة آلاف ريال. لهذه الارتدادات في مصر أنظر الملكية الخاصة في القانون المصري، أحمد سلامة، مطبعة النهضة العربية، 1968م: ص 194 - 195

19 - جريدة الجزيرة اليومية، الرياض، بلاد الحرمين، العدد 3858، في 3 - 6 - 1403هـ الموافق 13 ابريل 1983م.

20 - ومن الأمثلة على رد الفعل العكسي أو غير المتوقع للقوانين هو تقنين ارتفاعات المباني: فكما هو معروف، فقد سيطرت القوانين على ارتفاعات المباني وقسمت المدن إلى مناطق ذات ارتفاعات محددة بناء على وظيفة المنطقة واعتبارات أخرى كثيرة طورها المهنيون ذات منطقت ظاهري مقبول بالنسبة لهم ولكل عاقل. فقد ستل أمين مدينة الرياض عن نازلة تحدث أحياناً في رجل ملك أرضين متلاصقتين كل منهما تقع في منطقة تنظيم مختلفة. فأراد المالك بناء عمارة سكنية واحدة ذات ثلاثة أدوار في الأرضين، فكان له ذلك بناءً على النظام الذي تتبع له إحدى القطعتين لأن الشارع رئيسي وعام، ولم يكن له ذلك بناءً على نظام طريق الأرض الثانية لأنها على شارع فرعي. فما الحل؟ كان رد الأمين هو أن النظام يجب أن يطبق، وستحصر البلدية على تطبيقه. ولكن هذا الإلتزام بالنظام أدى إلى تحايل السكان عليه، وبذلك تطور عرف أن من أراد بناء منزل ذي ثلاثة أدوار عليه أن يحفر الأرض ويبيي دوراً إضافياً على شكل قبو لثلا يزيد ارتفاع منزله عما قررتة البلدية. وقد رأيت الكثير من هؤلاء الذين اضطروا لعمل ذلك. أي أن الملاك صرفوا مبالغ طائلة في حفر لم يكن له أدنى داع. جريدة الجزيرة اليومية: العدد 3798، في 29 - 4 - 1403هـ الموافق 12 فبراير 1983م. وفي مصر مثلاً في السبعينات (1970م) كانت الارتفاعات في معظم المناطق محددة بدورين أو ثلاثة، أما المناطق التي لم تحدد فيها الارتفاعات فلم يكن لمنازلها أن تعلوا أكثر من عرض الشارع بمرة ونصف المرة. أنظر الملكية الخاصة في القانون المصري، سلامة: ص 196؛ والقوانين التي قيدت الارتفاعات هي المادة 768 من القانون المدني السوري والمادة 803 من المصري و 1049 من العراقي، أنظر حامد مصطفى: ج 1 ص 54 - 59

21 - خطط الشام: ج 5 ص 131 - 133

22 - من هذه الكتب مثلاً: الوسيط في شرح تشريعات البناء، معوض عبد التواب، نشأة المعارف، الاسكندرية، 1988م؛ المرافق المشتركة في العقار، دراسة تأصيلية لمنازعات الإسكان العملية، د. محمد المنجي، نشأة المعارف، الاسكندرية، 1988م؛ أحكام النقص في المباني وتقسيم الأراضي ونزع الملكية، كمال الوزان، دار الهدى، القاهرة، 1980م؛ قوانين تنظيم الملكية العقارية، د. محمد سعيد عبد التواب، عالم الكتب، القاهرة، 1985م.

23 - للنص الكامل لهذه المرافعة أنظر الوسيط في شرح تشريعات البناء، معوض عبد التواب، منشأة المعارف بالاسكندرية، 1988م: ص 56. للجرائم الأخرى أنظر مثلاً المرجع في شرح قانون المباني الجديد، محمود عبد الحكيم عبد الرسول، دار الكريم للطباعة والنشر، 1989م. تقول المادة 4 من القانون 106 لسنة 1976م المعدل بالقانون 30 لسنة 1983م: «لا يجوز إنشاء مبان أو إقامة أعمال أو توسيعها أو تعليتها أو تعديلها أو تدعيمها أو هدمها أو إجراء أية تشطيبات خارجية مما تحدده اللائحة التنفيذية إلا بعد الحصول على ترخيص في ذلك من الجهة الادارية المختصة بشئون التنظيم أو اخطارها بذلك وفقاً لما تبينه اللائحة التنفيذية لهذا القانون. ...»، محمود عبد الكريم عبد الرسول: ص 162

24 - الأدلة على هذا الموضوع لا يمكن حصرها من كثرتها، ففي مصر مثلاً إذا أراد المالك القيام بتغيير طفيف في مبناه كتغيير موضع المطلة فله ذلك بعد موافقة السلطات. أما إذا أراد القيام بتغيير أكبر فعليه الحصول على ترخيص آخر. كما أن هذا الترخيص لا يعني مطلق الحرية للمالك، ولكن للمالك التعديل كما جاء في الترخيص، وللسلطات الحق في إلغاء هذا الترخيص متى أرادت ذلك أو إدخال تعديلات عليه. كما أن لها الحق في التأكد من أن المالك قد نفذ ما جاء في التصريح

دون تلاعب؛ سلامة: ص 201 - 203؛ وفي مدينة جدة كانت البلدية تنذر أولئك الذين بنوا أسواراً حول أراضيهم دون ترخيص، وأعلنت بأنها ستقوم بهدم كل سور بني من غير ترخيص، وأن على الملاك أن يلصقوا تراخيصهم بطريقة واضحة على أسوارهم لتلافي هدم تلك الأسوار. جريدة المدينة اليومية، بلاد الحرمين، العدد 5987 في 9 - 11 - 1403

25 - أنظر مثلاً نظام الطرق والمباني ببلاد الحرمين، مطبعة الحكومة، مكة المكرمة، 1392، الفصل الثاني: استعمال المناطق حسب التقسيم، ص 8 - 9

26 - ففي مدينة الرياض مثلاً قام رئيس البلدية بتوقيع عقد يبلغ مائة وعشرين مليون ريالاً لتجميل طرق تقل عن عشرة كيلومترات والتي تشمل بعض الحدائق وتشجيرها وإضاءتها ورفصها (كان الريال في تلك الفترة يعادل 3.4 دولاراً أمريكياً)، جريدة الجزيرة اليومية، العدد 4199 لعام 1404

27 - لقد تغيرت سياسة مدينة تونس في بناء المشروع باللجوء للأنماط التقليدية وذلك لأن مركز الحفاظ على المدينة قاوم الأفكار التي كانت تحاول تغيير شكل المدينة. وفي هذا أيضاً تجميد للبيئة التقليدية. بالنسبة للدراسة بشأن تنازل متخذي القرارات في هولندا والولايات المتحدة الأمريكية أنظر ص 322 من العدد 3 للجزء 54 من: Levin M. and Weesep V., “The Changing Nature of Dutch Urban Planning” in Journal of the American Planning Association (JAPA), Summer 1988.

28 - ص 222 - 229 من Holling, C. S. and Goldberg, M. A. Ecology and Planning,” Journal of the American Institute of Planners: 1971, 37

29 - المرجع السابق.

30 - وتكلمة ما جاء في نص النازلة التي سئل عنها سحنون: «... قيل له: فإن خشباً من خشب السقف صارت على الميزاب ولصقته بالميزاب فمسته، فقال له صاحب الميزاب اقلع خشبك لا يمس ميزابي، فقال: ليس له أن يقلع خشبه وليس يضر مسها ميزابه»، المعيار المعرب: ج 9 ص 39؛ ونفس هذه النازلة مذكورة أيضاً في ج 8 ص 431 - 432؛ ومن هذه النوازل المشابهة أيضاً ما ذكره مثلاً موسى بن عيسى عن جده قال «في رجل له مهاريق ماء متفرقة تصب في دار جاره، فأراد من يصب الماء عليه أن يرفع على حائطه ميزاباً ويقطع بذلك الحائط مجرى الماء، فتداعيا في ذلك إلى محمد بن تليد وهو قاضي الجماعة، فمنعه أن يسد مجرى ماء جاره عنه»، ابن الرامي: ص 376 - 377

31 - صحيح البخاري: ج 3 ص 384 (حديث 643)، وفي الموطأ بلفظ مختلف: «لا يمنع أحدكم جاره خشبة يغرزها في جداره، ...»: ص 529 (حديث 1427)، وبلفظ آخر في سنن أبو داود: ج 3 ص 314 - 315 (حديث 3634).

32 - سفر نامه، ناصر خسرو علوي، ترجمة د. يحيى الخشاب، مطبوعات معهد اللغات الشرقية، القاهرة، 1945: ص 50؛ وهناك ترجمة أخرى تقول بأن البيوت قصور. ففي ترجمة د. خالد البدلي: «... وهي قصور متباعدة عن بعضها الآخر بشكل منفصل بحيث أن أشجار أي بيت لا تتدلى على البيت الآخر، فإذا أراد الإنسان هدم بيته وإعادة عمارته لم يسبب أدى لأي جار من جيرانه»، سفرنامه، رحلة ناصر خسرو القبادياني، أبي معين الدين ناصر خسرو القبادياني المروزي، ترجمة د. أحمد خالد البدلي، جامعة الملك سعود، الرياض، 1403: ص 97

33 - وفي نيل الأوطار: «... وحمل بعضهم الحديث على ما إذا تقدم استئذان الجار كما وقع في رواية لأبي داود بلفظ «إذا استأذن أحدكم أخاه»، وفي رواية لأحمد «من سأله جاره»، وكذا في رواية لابن حبان، فإذا تقدم الاستئذان لم يكن للجار المنع لا إذا لم يتقدم». ج 5 ص 260. ابن الرامي: ص 294؛ أنظر أيضاً المجموع: ج 13 ص 401، 405 - 407؛ المعاملات الشرعية المالية: ص 33 - 34

34 - وهناك سبب آخر للاختلاف وهو كلمة «خشبة» في الحديث، فهل تعني

خشبة واحدة أم الخشب الكثير، وضرر الواحدة غير ضرر الكثير، فيقول الشوكاني في هذا: «قوله خشبة، قال القاضي عياض رويناه في مسلم وغيره من الأصول بصيغة الجمع والافراد ثم قال وقال عبد الغني بن سعيد كل الناس تقوله بالجمع إلا الطحاوي فإنه قال عن روح بن الفرج سألت أبا زيد والحريث بن بكير ويونس بن عبد الأعلى عنه فقالوا كلهم خشبة بالتثوين ورواية مجمع تشهد لمن رواه بلفظ الجمع، ويؤيدها أيضاً ما رواه البيهقي من طريق شريك عن سماك عن عكرمة عن ابن عباس بلفظ «إذا سأل أحدكم جاره أن يدعم جذوعه على حائطه فلا يمنعه ...»، نيل الأطار: ج 5 ص 260؛ أنظر أيضاً المجموع: ج 13 ص 408 - 35 - كما يقول ابن قدامة: «وتجوز إجارة الحائط ليضع عليها خشباً معلوماً مدة معلومة، وبه قال الشافعي، وقال أبو حنيفة لا يجوز»، ج 5 ص 548؛ المجموع: ج 13 ص 409 - 410؛ وفي المدونة سئل ابن القاسم: «رأيت ان اشتريت طريقاً في دار رجل أتجوز هذا في قول مالك؟ قال: نعم. قلت: وكذلك ان لو باعه موضع جذوع له من حائطه يجعل عليه جذوعا له؟ قال: نعم هذا أيضاً قوله إذا وصف الجذوع التي تجعل على الحائط. قلت: ويجوز هذا في الصلح؟ قال: نعم»، ج 3 ص 261. كما سئل ابن القاسم: «رأيت ان استأجرت من رجل حائطا لأبني عليه سترة أو لأحمل عليه خشبة أو لأضرب فيه وتداً أو لأعلق عليه ستراً كل شهر بدرهم، أتجوز هذه الأجارة أم لا؟ قال: لا أرى بذلك بأساً وأرى الاجارة فيه جائزة. قلت: وهل كان مالك يأخذ بهذا الحديث لا يمنع أحدكم جاره أن يضع خشبه على جداره؟ قال: لا أرى أن يقضي بهذا الحديث لأنه إنما كان عن النبي صلى الله عليه وسلم عندي على وجه المعروف بين الناس». ج 3 ص 404

36 - يقول د. فتحي الدريني مثلاً بعد ذكر حديث أبي هريرة: «يدل الحديث على أنه لا يحل للجار أن يمنع جاره من غرز الخشب في جداره، ويجبره الحاكم إذا امتنع، وبه قال الإمام أحمد واسحق وابن حبيب من المالكية، والإمام الشافعي في القديم، والى هذا ذهب ابن حزم. وعلى هذا، يجبر المالك قضاءً على تمكين جاره من الارتفاق بحائطه عند الحاجة. فمنع المالك جاره أن يرتفق بجداره حالة احتياجه إلى ذلك يعتبر تعسفاً في استعمال حق الملكية، إذا لم يلزم من ذلك ضرر يبتّ يعود على المالك؛ لأن المنع عندئذ مظنة قصد الإضرار، أو العبث؛ إذ المفروض أن تصرف المالك في هذه الحالة دون مصلحة يستجلبها، أو مفسدة يدفعها، والقصد إلى الإضرار ممنوع، والعبث لا يشرع، ...»، نظرية التعسف في استعمال الحق: ص 155

37 - حتى إن وجدت وسيلة تقنية تُمكن مالك الحائط من هدم الحائط دون التأثير على سقف الجار فإن في هذا تعطيل لمالك الحائط وقد يضر ذلك به.

38 - قلنا في الفصل الثاني بأن آراء المذاهب اتفقت على أن بإمكان المالك أن يبيع أي جزء من مبناه مثل الروشن أو الدور الثاني إذا كان مبنياً، حيث أن هذا الجزء محدد ومعلوم، أي مسيطر عليه، لذلك فهم يقرون ما هو معروف بملكية الطبقات. وإذا انهدم العلو فإن صاحبه يظل مالكا لهوائه. وقلنا بأن هناك خلاف بين الفقهاء في إجبار أحدهما على البناء. فقد قال ابن رجب الحنبلي في قواعده: «إن صاحب السفل لا يجبر على البناء لأجل صاحب العلو، لكن صاحب العلو له أن يبني الحيطان ويسقف عليها ويمنع صاحب السفل من الانتفاع به حتى يعطيه ما بني به السفل»، (القواعد لابن رجب: ص 143؛ المغني: ج 4 ص 564 - 576). ويقول ابن عابدين من المذهب الحنفي: «وكصاحب العلو إذا سقط السفل كان له أن يبني السفل إذا لم يبنه مالكة بغير أمره ليتوصل به إلى بناء علوه ثم يرجع عليه ولا يمكنه من دخوله ما لم يعطه ما صرفه وتماهه في الفتح» (ج 5 ص 231). وفي المعاملات الشرعية المالية يقول أحمد ابراهيم بأنه لا يجوز لصاحب السفل أن يهدم بناءه، وإذا هدم بناءه فإنه يجبر على إعادته لأنه تعدى على حق صاحب العلو (ص 31 - 32). بينما قال الشافعي: «وإن سقط البيت لم يجبر صاحب السفل على البناء، وإن تطوع صاحب العلو بأن يبني السفل كما كان، ويبني علوه كما كان، فذلك له وليس له أن يمنع صاحب السفل من سكنه ونقض الجدران له متى شاء أن يهدمها، ومتى جاءه

صاحب السفل بقيمة بنائه كان له أن يأخذه منه ويصير البناء لصاحب السفل، إلا أن يختار الذي بني أن يهدم بناءه فيكون ذلك له...»، (الأم للشافعي: ج 3 ص 226). وهناك قول آخر بأن مالك السفل يجبر ويلزمه الحاكم، فإن لم يفعل وله مال، باع الحاكم عليه ماله وأنفق عليه، وإن لم يكن لصاحب السفل مال إقترض عليه (المجموع: ج 13 ص 418 - 419). ولكن ما تأثير هذه الآراء المختلفة في أيامنا هذه؟ أقول: كانت معظم الحوائط في البيئة التقليدية حاملة لما فوقها، فحوائط الدور العلوي في الغالب تقع مباشرة فوق حوائط الدور السفلي، لذلك كان على ساكن الدور العلوي إذا أراد بناء علوه أن يبني حوائط الدور السفلي أولاً ثم العلوي، لذلك فإن أغلب آراء الفقهاء منبئة على هذا الافتراض. أما في أيامنا هذه فيمكن لصاحب العلو كما هو الحال في المباني ذات الهيكل الخرساني أو الحديدي أن يبني علوه فوق جسور تربط بين أعمدة السفل لتحمل حوائطه دونما حاجة إلى بناء حوائط السفل. وفي هذه الحالة، فإن الحوائط في السفل غير حاملة، فهي تشبه أي قطعة من الأثاث في السفل لانعدام علاقتها بالعلو. لذلك فقد لايقوم في أيامنا هذه صاحب العلو ببناء كامل السفل لإمكانية بناء العلو بوضع أعمدة في السفل إلا إذا طلب صاحب السفل من صاحب العلو بناء سفله لضيق حاله، ووعدته بتسديد قيمة البنيان مستقبلاً ولم يفعل ذلك. سأوضح كلا الاحتمالين. ففي الاحتمال الذي لا يكون الحائط فيه حاملاً، وعند تطبيق رأي ابن رجب الحنبلي الذي يقول بمنع صاحب السفل من الانتفاع بسفله حتى يعطي لصاحب العلو قيمة بناء السفل، فإن هذا معناه تسريع دفع البنيان في السفل للنموذج الإذعائي المتحد، لأن المسيطر هو صاحب العلو مؤقتاً إلى أن يدفع مالك السفل تكاليف البناء للمسيطر، ومن ثم تنتقل السيطرة للمالك، أي لصاحب السفل والذي سيستخدم الحائط. ولكن إذا كان صاحب السفل فقيراً، فهذا فيه ضرر على صاحب السفل لأنه سيمنع من الانتفاع بما هو في ملكه. أما إذا سُمح لصاحب السفل بالانتفاع بسفله كما يقول الشافعي، فقد لا يعطي صاحب السفل تكاليف بناء السفل لصاحب العلو، وفي هذا مضرة على صاحب العلو، بالإضافة إلى أن بنيان السفل سيكون مملوكاً ومُستخدماً من طرف صاحب السفل ومُسيطرأ عليه من طرف صاحب العلو، لأن لصاحب العلو نقض السفل متى أراد كما يقول الشافعي، أي أن بنيان السفل في الإذعائي المؤقت، وهذا وضع غير مرغوب فيه لأنه قد يؤدي إلى سوء العلاقة بين الجارين، ومتى أعطى صاحب السفل قيمة البناء لصاحب العلو سيطر عليها مرة أخرى صاحب السفل. ولتلافي الوقوع في هذه المسألة فعلى صاحب العلو أن يوضّح للقاضي سبب بنائه للبنيان غير الحامل في سفل جاره، فلو قام بها دون ان يطلب منه ذلك صاحب السفل فإن رأي الشافعي قد يكون الأنسب، أما إذا أثبت أنه فعل ذلك بطلب من صاحب السفل، وهذا هو الغالب، فإن رأي ابن رجب الحنبلي هو الأنسب لأن من الأفضل لهذه الأعيان أن تكون في الإذعائي المتحد. أما بالنسبة للبناء الحامل مثل الأعمدة الخرسانية والضرورية لدعم العلو، فمن المستحسن ان تكون مشتركة في ملكيتها وسيطرتها واستخدامها بحيث لايتصرف بها أحد الجارين بتصرف أو استخدام يضر بحاجة جاره، وذلك مثل أن يقوم صاحب السفل بتعريض البنيان إلى الماء والأملاح لفترة تؤدي إلى إضعاف قوة احتمال العمود لأن هذا يضر بصاحب العلو، ولا يحق لصاحب العلو أن يمنع صاحب السفل من الاستخدامات المفيدة له دون الإضرار بقوة التحمل، أي أن العمود يوضع في الإذعائي المتحد، لذلك فإن ما قاله الشافعي هو الأنسب، لأن السيطرة على العمود من حق الجارين معا على أي حال. ومن البدهي أن على صاحب السفل إكمال بنائه وإعطاء نصيب تكلفة بناء السفل المشترك لصاحب العلو إلا إذا أراد صاحب العلو ملك العمود فذلك له، ولكن لا يملك موضع العمود فذلك الموضع لصاحب السفل.

39 - المعيار العربي: ج 9 ص 58

40 - للآراء الأخرى أنظر المعيار العربي: ج 9 ص 29 - 30؛ لمعنى أكلب أنظر محمد عبد الستار عثمان: ص 206

41 - لقد فضّل ابن الرامي جميع الاحتمالات الممكنة للحائط في كتابة الاعلان بأحكام البنيان: ص 275 - 296؛ للمذهب الحنفي أنظر أيضا ابن عابدين: ج 8 ص 53 - 54؛ للمذهب الحنبلي انظر المغني: ج 4 ص 564 - 576؛ للمذهب الشافعي أنظر المجموع: ج 10 ص 331 - 334؛ وفي الأم: «... وإذا كان الجدار بين دارين أحدهما لرجل والأخرى لآخر وبينهما جدار ليس بمتصل ببناء واحد منهما اتصال البنيان إنما هو ملصق أو متصل ببناء كل واحد منهما فتداعياه ولا بينة لهما تحالفا، وكان بينهما نصفين ولا أنظر في ذلك إلى من إليه الخوارج ولا الدواخل ولا أنصاف اللبن ولا معقد القمط لأنه ليس في شيء من ذلك دلالة، ولو كانت المسألة بحالها ولأحدهما فيها جذوع ولا شيء للآخر فيها عليه أحلفتها وأقررت الجذوع بحالها وجعلت الجدار بينهما نصفين، لأن الرجل قد يرتفق بجدار الرجل بالجذوع بأمره وغير أمره، ولو كان هذا الحائط متصلا ببناء أحدهما اتصال البنيان الذي لا يحدث مثله إلا من أول البنيان ومنقطعا من بناء الآخر جعلته الذي هو متصل ببنائه دون الذي هو منقطع من بنائه، ولو كان متصلا إتصالا يحدث مثله بعد كمال الجدار يخرج منه لبنة ويدخل أخرى أطول منها أحلفتها وجعلته بينهما نصفين...»، ج 3 ص 225

42 - الماجل هو من الأعيان التي أحدثت ربطاً بين الجارين. فقد سئل الشيخ أبو القاسم ابن البراء عن مسألة «نزلت بالمهدية في رجل توفي وترك داراً عليها مجرى ماء في سطوحها لماجل للدار، فاشتري بعض الورثة العلو واشترط الانتفاع بماء الماجل عشرين عاماً، وبقي الماجل على أصله، وتوفي مشتري العلو، وتصبح العلو لبعض الورثة، ويبيع سفلي الدار لرجل اجنبي، والماء على ما كان عينه فانقض أمد الانتفاع ومنع صاحب العلو من الانتفاع المشتراط، فأراد صاحب العلو نقل مائه لموضع يملكه، فمنعه صاحب السفلي. فأجاب: لا يخلو أن يكون سطح العلو الأعلى ملكاً لملك العلو بمجرد الإطلاق، فإن مائه تابع لملكه لا محالة، ولم تقم أمارة ظاهرة على نقل ذلك وإلا رد الماء إلى الماجل، وعارضه اشتراط الشرب المدة المعلومه ممن رام نقل الملك فعليه البينة وغاية ما يستظهر به على مالك العلو باليمين أن جريان الماء في الماجل ورد سطوحه إليه إنما كان لأجل الشرب، وما علم مالك الماجل سببا ينقض ملكه على الماء الجاري على ملكه، وأنه لياق (كذا) على ملكه، والماء تابع لأصله، ولا يخلف في الجامع إلا بعد أن يشهد في ذلك الماء الجاري، قيل أن يستقر أنه يساوي ربع دينار لأن المستقر ملك للغير بغير نزاع، وبالله سبحانه التوفيق»، المعيار العربي: ج 8 ص 428 - 429؛ لنوازل أخرى تفيد الربط بين الجيران عن طريق الماجل أنظر أيضاً ج 9 ص 67؛ ابن الرامي: ص 379 - 381

43 - يقول الإمام محمد أبو زهرة بأن الحنفية والمالكية هم الذين أخذوا بالعرف فيما لا نص فيه، فيقول: «... ولذلك قال العلماء في المذهب الحنفي والمالكي ان الثابت بالعرف الصحيح غير الفاسد ثابت بدليل شرعي،...»، وقد قُسم العرف إلى عدة أقسام: كالعرف العام والخاص، والعادة الفردية وعادة الجماعات، كما فرق بعض الفقهاء بين العادات والأعراف، أنظر أصول الفقه: ص 273، محمد صدقي البرنو: ص 152 - 155؛ أنظر أيضاً الحاشية 9 من الفصل الثالث.

44 - الحديث موقوف حسن أخرجه أحمد في كتاب السنة، وقيل هو في المسند أيضا، لتخريج الحديث أنظر البرنو: ص 152 - 153؛ الأشباه والنظائر للسيوطي: ص 89؛ الأشباه والنظائر لابن نجيم: ص 93

45- أنظر محمد شتا أبو سعد: ص 17، البرنو: ص 156 - 157؛ ويقول البرنو: «وقد فرق العلماء المحدثين بين مدلولي العرف والعادة، فأطلق العادة على ما يشمل عادة الفرد والجماعة، وخص العرف بعبادة الجماعة حيث عرفه بأنه: «عادة جمهور قوم من قول أو عمل» فبينهما عموم وخصوص مطلق».

46 - نذكر مثالا آخر حيث يقول: «... المثال الثامن: استصناع الصناع الذين جرت عاداتهم بأنهم لا يعملون إلا بالأجرة إذا استصنعهم مستصنع من غير تسمية أجرة كالدلال والحلاق والفاصد والحجام والنجار والحمال والقصار، فالأصح أنهم

يستحقون من الأجرة ما جرت به العادة لدلالة العرف على ذلك»، قواعد الأحكام للعز بن عبد السلام: ج 2 ص 107 - 114

47 - هناك قواعد واضحة لما يدخل في بيع الدار أو الأرض الزراعية من أعيان. فما أثبت في الدار تنمة له ليدوم فيه ويبقى كالسقف والأبواب تدخل في البيع من غير ذكر. ولكن هناك أعيان قد لا تكون واضحة وقد يستعان بالعرف فيها. فإذا قال الرجل: بعتك هذه الدار، وكانت الدار مدبغة وبها أجاجين فلا تدخل الأجاجين في البيع. أما إذا قال: بعتك هذه المدبغة، فإن الأجاجين تدخل في البيع لأن العرف هو في وجود الأجاجين بالمدبغة. أنظر المجموع: ج 11 ص 261 - 285؛ ولعل الأجاجين مشتقة من الأجيح وهو تلهب النار، وأجت النار تتجّ وتؤجّ أجيجا إذا سمعت صوت لهبها. فهي قد تعني بذلك نوع من الأفران في المدبغة، لسان العرب: ج 1 ص 23

48 - يقول العز بن عبد السلام: «اليد عبارة عن القرب والاتصال، وللقرب والاتصال مراتب بعضها أقوى من بعض في الدلالة: أعلاها ما اشدت اتصاله بالإنسان كتبايه التي هو لابسها وعمامته ومنطقته وخاتمه وسراويله ونعله الذي في رجله ودراهمه التي هي في كفه أو جيبه أو يده،... والرتبة الثانية البساط الذي هو جالس عليه أو البغل الذي هو راكب عليه... والرتبة الثالثة الدابة التي هو سائقها أو قائدها، فإن يده في ذلك أضعف من يد راكبها، والرتبة الرابعة الدار التي هو ساكنها...»، ج 2 ص 120؛ ويقول في موضع آخر شارحاً: «المثال الثالث والعشرون: دلالة الأيدي على الاستحقاق لأنه الغالب، فإن قيل: هذا ظاهر في بعض المنقولات ككتاب الإنسان الذي هو لابسها وعدد الدواب المشدود عليها، والبز الذي في أيدي التجار، وأما ما اطردت العادة بايجاره وخروجه عن يد مالكة إلى يد مستأجره، وكالأراضي والدواب والقياسر والحمامات، فإن الغالب فيها الخروج من يد مالكها، فكيف يقال الغالب أنها في يد مالكها؟ قلت: جوابه مشكل، وأعلم أن البيئات مقدمة على هذه الدلالات، لأن الظن المستفاد من البيئات أقوى من الظن المستفاد من هذه الجهات، والإقرار مقدم على البينة لأن الظن المستفاد منه أقوى من الظن المستفاد من شهادة الشاهد، لأن وازع المقر عن الكذب طبعي ووازع الشاهد شرعي. والوازع الطبعي أقوى من الوازع الشرعي، ولذلك يقبل الإقرار من كل مسلم وكافر وبر وفاجر لقيام الوازع الطبعي، ولما كان الوازع عن الكذب...»، للتكملة أنظر ج 2 ص 119

49 - قواعد الأحكام: ج 2 ص 118

50 - لقد سئل المؤلف بالقيام بدراسة عمرانية لتلك المنطقة وذلك لأن مشروعاً تخطيطياً في المنطقة رشح لجائزة الأغاخان للعمارة الإسلامية. وكان ذلك سنة 1410؛ ومناخ المنطقة حار وجاف، فكمية الأمطار في المنطقة تقل عن مائة ملم سنوياً، وقد لا تهطل الأمطار في بعض السنين أبداً. لذلك فالزراعة لا تعتمد على الأمطار تماماً. ومتوسط درجة الحرارة أكثر من 30 درجة مئوية لسبعة أشهر في السنة، وقد تصل إلى 44 في فصل الصيف (شهر يوليو). ومتوسط الحرارة في فصل الشتاء هو 10 درجات خلال أشهر الشتاء الأربعة أو الخمسة، وقد تنخفض الحرارة إلى 3 درجات في شهر يناير.

51 - جريدة الجزيرة اليومية ببلاد الحرمين، العدد 3989 في 23 ذو القعدة لعام 1403، الموافق 31 أغسطس لعام 1983م.

52 - لقد وضحنا هذه المسألة سابقاً مراراً في عدة أماكن من هذا الكتاب، وبالذات في الحديث عن السيطرة الجماعية والإجماعية في الطريق غير النافذ. بالإضافة إلى ذلك فقد كان الإجماع مبني على حركية تثبيت الحقوق بحيث لا يكون لأي فريق ساكن تغيير أي شيء عن حاله الذي هو عليه إلا بموافقة الفرق الأخرى. ففي بدائع الصنائع مثلاً: «... وعلى هذا إذا كان مسيل ماء في قناة فأراد صاحب القناة أن يجعله ميزاباً، أو كان ميزاباً فأراد أن يجعله قناة ليس له ذلك. وكذلك لو أراد أن يجعل ميزاباً أطول من ميزابه أو أعرض، أو أراد أن يسيل ماء سطح آخر في ذلك الميزاب

لم يكن له ذلك لأن صاحب الحق لا يملك التصرف زيادة على حقه، وكذلك لو أراد أهل الدار أن يبنوا حائطا لیسدوا مسيله، أو أرادوا أن ينقلوا الميزاب عن موضعه أو يرفعوه أو يسفلوه لم يكن لهم ذلك، لأن ذلك تصرف في حق الغير بالابطال والتغيير، فلا يجوز من غير رضا صاحب الحق...»، ج 6 ص 265؛ وفي القواعد لابن رجب: «... ذكر ابن عقيل في فنونه في من له حق إجراء مائه على سطح غيره فعاب السطح ولو بجريان مائه عليه لم يلزم صاحب الماء المشاركة في الاصلاح، وكذا لو كان ماء تلك الدار يجري إلى بئر بحق فعابت البئر لم يلزم صاحب الماء المشاركة في اصلاحها ويخرج ذلك كله على الخلاف في السفل الذي علوه لملك (آخر)...»، ص 144

53 - لمزيد من التفصيل أنظر بحث سمير عبد المحسن خاشقجي عن المدينة المنورة في KHASHUGJEE, S. Principles and Application for Qa’a House in Madina, Unpublished Master thesis, Cambridge, Mass.: MIT, 1983
54 - لأنماط بنائية أخرى أنظر مثلاً أنماط كل من الرياض وتونس وبغداد وصنعاء وفاس وجدة. لأنماط الرياض أنظر جميل أكبر: ص 13 - 43 من Akbar, J. Support for Courtyard Houses, Unpublished Master thesis, Cambridge, Mass.: MIT, 1980 ولبغداد أنظر جون ورن وإحسان فتحي: ص 42 - 97 من WARREN, J. and FETHI, I. Traditional Houses in Baghdad. Horsham, England: Coasch Publishing House, 1982
ولمدينة صنعاء أنظر فراندا: ص 77 - 99 من VARANDA, F. Art of Building in Yemen. Cambridge, Mass.: MIT Press, 1982
ولMIT Press، أنظر أيضاً كتاب لوكوك: ص 436 - 500 من SERJEANT, R. B. and LEWCOCK, R. Sanaa an Arabian Islamic City, London: the World of Islam Festival Trust, 1983. وهذه أمثلة بسيطة، فمعظم الدراسات التي أجريت عن العمارة التقليدية تدعم وجود نمط يتكرر في كل منطقة أو إقليم أو مدينة.

55 - بالإضافة إلى هذا فقد اقترحت القوانين الجديدة عدة أنواع من قطاعات النوافذ ليستخدمها السكان. أنظر الهدلول: ص 219 - 223

56 - من وصف يعقوبي مثلاً لهندسة بغداد يستنتج القارئ بأن عمل هؤلاء المهندسين لم يكن اتخاذ قرارات تخطيطية أو تصميمية بقدر ما هو تطبيق تقني. فيقول: «... وجّر القناة التي تأخذ من نهر كرخايا الأخذ من الفرات في عقود وثيقة من أسفلها بحكمة بالصاروج والأجر من اعلاها معقودة عقد وثيق فتدخل المدينة وتنفذ في أكثر شوارع الأرباض تجري صيفا وشتاء قد هندست هندسة لا ينقطع لها ماء في وقت...»، كتاب البلدان، أحمد بن أبي يعقوب بن واضح المعروف باليعقوبي، مطبعة بريل، ليدن، 1890: ص 23؛ لأسماء المهندسين المذكورين وغيرهم أنظر المهندسون في العصر الإسلامي، أحمد تيمور باشا، دار نهضة مصر للطبع والنشر، القاهرة، لا يوجد تاريخ. وقد حصر المؤلف في هذا الكتاب أكثر من مائة مهندس في العالم الإسلامي.

57 - إيرا لايبدوس، ترجمة علي ماضي: ص 146 - 151؛ أنظر أيضا ص 49 - 51 من Lapidus, I. M. “Muslim Cities and Islamic Societies” in Middle Eastern Cities. Ed. I. M. Lapidus, Berkely: Univ. of California Press, 1969

58 - البلاذري: ص 198 - 199

59 - يذكر المقرئزي مثلاً قصة خوخة (بوابة صغيرة) أمير حسين في سور القاهرة والتي فتحها الأمير شرف الدين حسين الرومي بعد بناء قططرة ومسجدا خارج المدينة، فيقول المقرئزي: «وجرى في فتح هذه الخوخة أمر لا بأس بإيراده وهو أن الأمير حسين قصد أن يفتح في السور خوخة لتمر الناس من أهل القاهرة فيها إلى شارع بين السورين ليعمر جامعہ. فمنعه الأمير علم الدين سنجر الخازن والي القاهرة من ذلك إلا بمشاورة السلطان الملك الناصر محمد بن قلاوون. وكان للأمير حسين إقدام على السلطان، وله به مؤانسة، فعرفه أنه أنشأ جامعاً وسأله أن

يفسح له في فتح مكان من السور ليصير طريقاً نافذاً يمر فيه الناس من القاهرة ويخرجون إليه. فأذن له في ذلك، وسمح له. فنزل إلى السور وخرق منه قدر باب كبير، ودهن عليه رنكه بعد ما ركب هناك باباً، وممر الناس منه. واتفق أنه اجتمع بالخازن والي القاهرة وقال له على سبيل المداعبة: كم كنت تقول ما أخليك تفتح في السور بابا حتى تُشاوِر السلطان، ها أنا قد شاورتِه وفتحت باباً على رغم أنفك. فحقق الخازن من هذا القول وصعد إلى القلعة ودخل على السلطان وقال: يا خوند، أنت رسمت للأمبر شرف الدين أن يفتح في السور باباً وهو سور حصين على البلد؟ فقال السلطان: إنما شاورني أن يفتح خوخة لأجل حضور الناس للصلاة في جامعِه. فقال الخازن: يا خوند، ما فتح إلا باباً يعادل باب زويلة، وعمل عليه رنكه وقصد يعمل سلطاناً على البارد، وما جرت عادة أحد بفتح سور البلد. فأثر هذا الكلام من الخازن في نفس السلطان أثراً قبيحاً وغضب غضباً شديداً، وبعث إلى النائب وقد اشتد حنقه بأن يسفر حسين بن حيدر إلى دمشق بحيث لا يبيت في المدينة. فخرج من يومه من البلدة بسبب ما تقدم ذكره». المقرئزي: ج 2 ص 46 - 47؛ ومن الأمثلة التاريخية أيضاً خوخة الخليفة أبي بكر في المسجد النبوي حيث قال صلوات الله وسلامه عليه «... لا يبقين في المسجد خوخة إلا سدت إلا خوخة أبي بكر»، أخرجه ابن عساكر. وقال ابن شاهين في السنة: «تفرد أبو بكر رضي الله عنه بهذه الفضيلة». وقال السيوطي: «وللأمر بسد الأبواب في المسجد النبوي طرق كثيرة تبلغ درجة التواتر، فأخرج البخاري والنسائي عن ابن عباس قال: خرج رسول الله صلى الله عليه وسلم في مرضه الذي مات فيه عاصباً رأسه في خرقة فقعد على المنبر فحمد الله وأثنى عليه وقال: إنه ليس أحداً آمنَ علي في نفسه وماله من أبي بكر، ولو كنت متخذاً من الناس خليلاً لانتخذت أبا بكر خليلاً، ولكن خلة الإسلام أفضل. سدوا عني كل خوخة في هذا المسجد غير خوخة أبي بكر»، الحاوي للفتاوي للسيوطي: ج 2 ص 13

60 - الخطةط التوفيقية، علي باشا مبارك: ج 1 ص 197

61 - سفرنامه، ترجمة محيي الخشاب: ص 102

62 - لسان العرب: ج 1 ص 961. ابن الرامي: ص 336

63 - مجموع الفتاوي: ج 30 ص 11؛ ابن الرامي: ص 336

64 - ابن عابدين: ج 5 ص 446؛ النازلة هي: «وسئل القاضي ابن عبد الرفيع عنمن كانت له دور في سكة غير نافذة، ولرجل معه فيها دار واحدة، فجعل صاحب الدار درباً على فم الزقاق، فدعى صاحب الدار الواحدة إلى القاضي. فأجاب بقلع الباب وقلع الدرب. فقبل له إنهم قد غيبوا وجوههم. فقال: يهدم ويباع من الأنقاض بقدر أجرة الخدم»، الوئشر يسي: ج 9 ص 7

65 - المقرئزي: ج 2 ص 37

66 - النازلة هي: «وسئل عن مسجد له حوانيت كثيرة، وكانت حوانيت المسجد بالسوق عندنا من تازا، وكانت هذه الفتنة أعاذنا الله منها ولا أعادها علينا، وكانت هي المنصب بين الفريقين، وتهدمت سُقْفُها كلها ورفعها وأصلح فيها ما يزيد على الثلاثين ديناراً ذهباً، ثم إن أهل الحومة أرادوا أن يعملوا دروباً يحصنوا ديارهم وتتحصن هي، وطلبوا منا خراج تلك الحوانيت شهراً وبينوا بها مع من شاركهم، فهل نأمرهم بذلك لأجل المصلحة التي ظهرت في عمل ذلك، ولو أمكن أن تعمل ذلك المسجد كلها عندنا؟ لأنها هلكت كثيراً، وفي ذلك مصلحة عظمي لها، ولئن وراءها من الدور، وأجيبونا بما يظهر لكم مأجورين مشكورين. ... الجواب عن الأول أنه إن كان في عمل الأدراب حفظ للحوانيت المذكورة مخافة أن تنقض ويؤخذ نقضها ومغالقتها إن ظهرت في ذلك مصلحة ثبتت عندكم فجائز أن يعطى من غلتها ما ينوبها في عمل ذلك حفظاً لها من سارق أو طارق،...»، الوئشر يسي: ج 7 ص 79

67 - هذه مسألة معروفة ثابتة، أنظر مثلاً ابن الرامي: ص 336 - 337

68 - حوادث الدهور لابن تعري بردي: قسم 2 ص 332، بدائع الزهور في وقائع الدهور لابن إياس: ج 2 ص 336، وقد نقلت المصدرين من حسن عبد الوهاب،

تخطيط القاهرة وتنظيمها: ص 35 - 36

69 - أنظر ص 80 - 96 من مقالة جوتين في كتاب لايبدوس GOITEIN, S. D. “Cairo: an Islamic City in the Light of the Geniza Documents,” Middle Eastern Cities. Ed. Ira M. Lapidus, Berkeley: U. of California Press, 1969.، حسن عبد الوهاب: ص 35 - 36؛ لايبدوس Muslim Cities: ص 94؛ ابن إياس: ج 3 ص 143 ومنقولة من حسن عبد الوهاب: ص 36

70 - وتكملة ما قاله علي باشا: «... وربما يبيتونها في نقر من جهة عقب الباب. وكانوا يتفنونن في الحيل لمنع الضبة من الفتح بعمل الدواسيس وشق المفاتيح ووضع السواقط، كما أدركنأ أكثره، وبعضه موجود للآن»، الخطةط التوفيقية: ج 1 ص 197

71 - لواجبات الحارس أنظر مثلاً ثلاث رسائل أندلسية في آداب الحسبة والمحاسب: ص 33؛ حسن عبد الوهاب: ص 35 - 37

72 - لقد قمت بهذه الدراسة في صيف عام 1983م. للتفصيل أنظر ص 349 - 359 من بحث لـ Akbar, J., Responsibility and the Traditional Muslim Built Environment: Doctoral Thesis, Cambridge, Mass. MIT,1984.

73 - كان اعتراض الجيران المتضررين من البوابات هو الاعتراض الوحيد المقبول في الشريعة إذا كان الباب مضرأ بهم كاهتزاز حائطهم من أثر غلق وفتح الباب.

أنظر ابن الرامي للنازل: ص 336 - 337

74 - جوتين: ص 86

75 - بدائع الآثار للجبرتي: ج 3 ص 29، منقول من حسن عبد الوهاب: ص 36؛ ونص ما اقتبسِه حسن عبد الوهاب هو «الدروب الغير نافذة» و «الحارات الصغيرة الغير نافذة» وقد عدلتها في النص إلى «الدروب غير النافذة» و «الحارات الصغيرة غير النافذة».

76 - حسن عبد الوهاب: ص 36 - 37

77 - فيقول البلاذري في أحد الأسواق مثلاً: «سوق يوسف بالحيرة نسب إلى يوسف بن عمر بن ...»، ص 280. لعناصر عمرانية أخرى أنظر ص 280 - 287، 293 - 296، 353 - 363 من فتوح البلدان.

78 - المقرئزي: ج 2 ص 28، 37، 49؛ ويقول جوتين في وصف القاهرة مؤكداً استمرارية أسماء الخطةط لقرون عديدة: «إن وثائقنا تكشف لنا حقيقة مثيرة بأن الأحياء الرئيسية كانت تسمى بأسماء العرب القدامى كبني وائل وخولان حتى بعد ستمائة سنة من فتح المسلمين (لمصر)»، جوتين: ص 85 - 86

79 - صدر الأمر مستهلاً بهذه الديباجة: «لما كانت أسماء الأزقة بمصر المحروسة على محل يناسبها فوق زواياها، وتنمير البيوت الكبيرة والصغيرة برقم نمرها بأعلى أبوابها أو بجانبها، كأسلوب أوروبا، مما يستوجب المنافع العظيمة للملكة، ويورث السهولة لمن يقصد زقاقاً أو بيتاً ...». للنص الكامل لهذا الأمر أنظر حسن عبد الوهاب: ص 23 - 35؛ وهذا هو الحال في جميع دول العالم العربي كما هو معلوم. ففي بلاد الحرمين مثلاً اجتمعت لجنة من المسؤولين وقررت إعادة تسمية بعض الشوارع في مدينة الرياض تخليداً لذكرى بعض المفكرين والشعراء. جريدة الجزيرة اليومية، العدد 3799 في 30 ربيع الآخر 1403 الموافق 13 فبراير 1983م.

80 - لايبدوس ص 64 من Muslim Cities.

81 - الوئشر يسي: ج 7 ص 302 - 304؛ ج 5 ص 347 - 349

82 - الوئشر يسي: ج 5 ص 351

83 - الوئشر يسي: ج 5 ص 348

84 - لايبدوس ص 66 من Muslim Cities؛ المقرئزي: ج 2 ص 108؛ الحسبة والمحاسب في الإسلام: ص 29؛ عندما كثر خروج الناس بالليل في القاهرة وانتشر الفساد أمر الحاكم بأمر الله أن لا تخرج امرأة بعد العشاء. وفي سنة 395 منع الناس من الخروج للبيع والشراء بعد العشاء الآخرة. المقرئزي: ج 2 ص 108

85 - سئل ابن القاسم عن الرجل يرش بين يدي حانوته فتزلق الدواب فتتكسر، فقال: إن كان شيئاً خفيفاً لـر يكن عليه شيء، وإن كان كثيراً لا يشبه الرش خشيت أن يضمن»، المعيار المعرب: ج 6 ص 420

86 - حسن عبد الوهاب: ص 8 - 9؛ وقد كانت هذه أحد مهام المحاسب، أنظر الحسبة والمحاسب في الإسلام: ص 135 - 136

87 - الوئشر يسي: ج 6 ص 420 - 421؛ ج 9 ص 69

88 - ابن الرامي: ص 385؛ وكان رد سحنون عن النازلة الثانية هو: «هي (أي الخبرة) مثل الحائط يسقط للرجل فيسد على الرجل مدخله ومخرجه، وزعم في آخر الكلام أنه على صاحب الخبرة أن يدفع الزبل الذي في خربته الذي أضر بجاره. وإن قام صاحب الخبرة على الجيران حولها أخذهم بكنسها. قال أبو بكر كلام سحنون في الجيران استحسان لأنه قد يرمي فيها غير الجيران». الظاهر هو أن تكملة الكلام بعد «وزعم» للونشر يسي، أنظر المعيار المعرب: ج 9 ص 36 - 37؛ وفي نازلة ثالثة سئل السيوري «عمن له حجرة فيها بيوت لسكنى الكراء في موضع مرغوب فيه فعمد إليها وهدمها وبنى بها غيرها وتركها خراباً لالقاء الفضلات والكناسات والنجاسات وتضرر بها الجيران. هل يجوز مثل هذا؟ وهل يجبر على بنائها أم لا؟ وربما طولب ببنائها فقال نفعل، ثم لـر يفعل؟ فأجاب: إذا أضر بالجيران ضرراً كثيراً فلإما أن يبيع أو يبني»، المعيار المعرب: ج 8 ص 436 - 437

89 - وحتى أوائل القرن الثالث عشر كانت الحكومة تلزم السكان بتمهيد الطرق في مصر أحياناً، ففي سنة 1233هـ نادى مصطفى أغا المحتسب وأمر الناس بقطع أرضية الطرقات والأزقة والعطف والحارات غير النافذة في مصر. حسن عبد الوهاب: ص 13

90 - وفي كتاب الجدار سئل ابن تليد عن الطريق تفسد على أهل القرية فيريد بعضهم إصلاحها ويأبى بعضهم، أيجبرون على ذلك أم لا؟ قال: «لا يحكم بإصلاح الطريق على أحد إلا من تطوع، وإنما إصلاحها على بيت المال». ابن الرامي: ص 432

91 - هناك نازلة بهذا الخصوص، للإجابة عليها أنظر الوئشر يسي: ج 5 ص 350 - 351

92 - ابن الرامي: ص 337 - 338؛ وسئل ابن الحاج «عن اتفاق الجيران على حراسة حوانيتهم أو على رجل يجرس كرومهم أو جناتهم فأبى بعضهم من ذلك. فأجاب بأنه يجبر معهم، وبذلك أفتى ابن عتاب في الدرب يتفق الجيران على إصلاحها ويأبى بعضهم من ذلك. قال القاضي أبو عبد الله: إلا أن يقول صاحب الكرم أنا أحرسه بنفسي أو يجرسه غلامي أو أجيري، فله ذلك، وبذلك أفتيت في جنه»، الوئشر يسي: ج 9 ص 11

93 - الأم: ج 3 ص 226؛ ابن الرامي: ص 338؛ بدائع الصنائع: ج 6 ص 264؛ المعاملات الشرعية المالية: ص 208؛ وكان رأي الشافعي في القديم إجبار الشريك على بناء الحائط إذا انهدم «لأنه إنفاق على مشترك يزول به الضرر عنه وعن شريكه فأجبر عليه كالإنفاق على العبد. وقال في الجديد: لا يجبر لأنه إنفاق على ملك لو انفرد به لـر يجب، فإذا اشتركا لـر يجب كزراعة الأرض، ...»، المجموع: ج 13 ص 414 - 415

94 - وتكملة ما قاله ابن نجيم: «... وكذا في منافع القرية وتماهه في منية المفتي، وفيها لو دفع غزلاً إلى حائك لينسجه بالنصف جوزه مشايخ بخارى وأبو الليث وغيره للعرف». وهذا الرأي هو أخذاً بالعرف. الأشباه والنظائر: ص 100 - 101

95 - هذه الإحصائيات عن الزيادة المفاجئة في عدد السكان للاهور وفاس مشابه لأكثر مدن ما يسمى بالعالم الثالث. وهناك مدن أكثر زيادة من هذه. لهذه الإحصائيات أنظر مثلاً ص 176 - 185 من Lim, Gill Chin, “Housing Policies For the Urban Poor in Developing Countries,” Journal of the American Planning Association، العدد 2 من الجزء 53؛ ولمدينة لاهور أنظر ص 107

من Walled City Upgrading Study, Lahore Development Authority, Metropolitan Planning Wing. Final Report, 1980 ، الجزء 4

96 - النفل كما يقول ابن منظور هو ما رسب خنارته وعلا صفوه من الأشياء كلها، والنفل ما سفل من كل شيء، والثافل الرجيع، ومن استخدام ابن الرامي لها يمكن الاستنتاج بأنها الفضلات شبه الصلبة من استخدام الناس للمياه والتي قد تسد القنوات. ابن الرامي: ص 369 - 374؛ لسان العرب: ج 1 ص 362

97 - يقول ابن الرامي في الكلام في دار رجل ليس فيها قناة فأراد أن ينشئها: «قال المعلم محمد: إذا كان للرجل دار وليس فيها قناة، فأراد أن يتحدث قناة في داره ويخرجها في القناة التي في الزقاق فلا يخلو إما أن تكون القناة التي في الزقاق تجري إلى الخندق أو تشق في دار أحد، فإن كانت تجري في دار أحد فليس لأحد أن يزيد في تلك القناة قناة أخرى إلا بإذن صاحب الدار الذي تشق القناة في داره على خلاف. فإن كانت لا تجري في ملك أحد فقولان: قال سحنون في كتاب ابنه لا يجوز له ذلك ويمنع إن أجزاها. القول الثاني: قال أبو القاسم خلف بن أبي فراش القروي: يمنع من ذلك إلا أن يدفع إليهم ما يخصهم من الإنفاق في تلك القناة التي لـر تتقدم له فيها قناة، فإذا دفع إليهم وكانت تلك القناة في الطريق وليست تجري في ملك أحد فليس لهم منعه إذا دفع لهم ما يخصه من الإنفاق، وتقدر ذلك لو كان معهم فيها حين عملوها.

...»، ص 373 - 374

98 - هناك تفاصيل أخرى في هذه المسألة. أنظر ابن الرامي: ص 370 - 378؛ وهذه الآراء من المذهب المالكي مشابهة للمذاهب الأخرى برغم وجود اختلافات إلا أنها جميعاً لتلقي المسؤولية على الفرق المستوطنة سواءً كانت العين قناة أو ساقية أو نحوه. ففي المغني مثلاً: «إذا كان النهر أو الساقية مشتركاً بين جماعة، فإن أرادوا إكراءه، أو سد بثق (كذا) فيه، أو إصلاح حائطه، أو شيء منه، كان ذلك عليهم حسب ملكهم فيه. فإن كان بعضهم أدنى إلى أوله من بعض، اشترك الكل في إكرائه وإصلاحه إلى أن يصلو إلى الأول، ثم لا شيء على الأول ويشترك الباقون حتى يصلوا إلى الثاني، ثم يشترك من بعده كذلك، كلما انتهى العمل إلى موضع واحد منهم لـر يكن عليه فيما بعده شيء، وبهذا قال الشافعي، وحكي ذلك عن أبي حنيفة، وقال أبو يوسف ومحمد يشترك جميعهم في إكرائه كله لأنهم ينتفون (كذا، وقد تكون: ينتفعون) بجميعه، فإن ما جاوز الأول مصب لمائه وإن لـر يسق أرضه. ولنا: أن الأول إنما ينتفع بالماء الذي في موضع شربه، وما بعده إنما يختص بالانتفاع به من دونه، فلا يشاركهم في مؤنته كما لا يشاركهم في نفعه. فإن كان يفضل عن جميعهم منه ما يحتاج إلى مصرف فمؤنة ذلك المصرف على جميعهم لأنهم يشتركون في الحاجة إليه والانتفاع به، فكانت مؤنته عليهم كلهم كأوله»، ج 5 ص 590

99 - لقد كان عقد تنظيف مدينة جدة لمدة خمس سنوات هو 1.2 بليون ريال سعودي، جريدة المدينة اليومية، بلاد الحرمين، العدد رقم 6.000 في 22 ذي القعدة 1403 الموافق 30 أغسطس 1983م.

100 - قامت بلدية الطائف في فترة من الزمن بهدم درج المنازل بحجة أن الدرج في الطريق ويضر المارة، وبهذا يبقى الدار معلقاً من غير مدخل. فقد قالت جريدة عكاظ ببلاد الحرمين في أحد أعدادها معلقة: «بلدية الطائف تسحق «درج منزل» وتعلق السكان». عكاظ: العدد 7438، السادس من ربيع الأول 1407 الموافق 8 نوفمبر 1986م.

101 - لقد قلنا إن أول هذه القواعد هي أن على كل فرد أن يشارك في صيانة وبناء الأعيان العامة ذات النفع للجماعة كسور المدينة حيث أن مصلحتها ضرورية قطعية. وثاني هذه القواعد هي أن المهام التي يمكن توزيعها وهي لصالح العامة ولكنها ليست ضرورة قصوى كإضاءة المدينة ومكافحة الحريق فقد وزعت بين الفرق ذات الشأن. وثالث هذه القواعد وأهمها هي أن كل فريق يعتبر مسؤولاً عن مخلفات أفعاله. ورابع هذه القواعد هي أن اشترك الأفراد في صيانة العين أو المكان وما تتطلبه من مسؤوليات هي من مسؤولية جميع الشركاء في ذلك المكان أو العين.

102 - حدث هذا في مدينة الرياض. فقد رأيت الكثير من المنازل التي أوصلت بشبكات مصلحة المياه دون أي إذن أو حتى دون علم المصلحة، وقد تضجر بعض السكان من تأخير شبك الماء للسلطات في الصحف. أنظر جريدة الجزيرة اليومية: العدد رقم 3892، الخامس من شعبان 1403 الموافق 17 مايو 1983م.

103 - لقد وقعت هذه الحادثة في مشروع اسكان Old Rectory Park Housing وذلك في مدينة بورتاداون Portadown بشمال إيرلندا، وقد قال لي ذلك أحد الذين شاركوا في تصميم ذلك المشروع، وهو السيد كيث هلتون Keith Hilton.

104 - الشركات المنتجة لهذه الأداة كثيرة، أنظر مثلاً نشرة شركة Conder Hardware Ltd. لجهاز Sewage Treatment System. بمدينة Winchester Hants, U.K.

105 - أنظر التقرير السنوي لمصلحة المياه والصرف الصحي بالمنطقة الشرقية لعام 1405 - 1406: ص 32

106 - المصدر السابق: ص 109

107 - المصدر السابق: ص 34

108 - ومن الصور الأخرى لعدم الاستغلال التام وضع بعض أعيان الهاتف في الإذعاني المشتت. ففي بعض الدول نجد أن الدولة هي التي تملك جهاز الهاتف، وتسيطر عليه مصلحة الهاتف ويستخدمه الفريق الساكن، ولقد رأيت الكثير من المستخدمين يعاملون هذا الجهاز أسوأ معاملة، فبعض الناس لا يكثرثون لحاله لعلمهم أنه ملك لغيرهم، ومتى خرب تمكنا من الحصول على آخر أحدث منه. وبالنسبة للهاتف أيضاً فهناك في العادة نقصان في عدد الخطوط المتوفرة لعموم السكان. ولأن خطوط الهاتف ملكاً لفريق بعيد (الدولة) نجد أن بعض السكان الذين يتمتعون بنوع من الوساطات لدى مسؤولي الدولة يتمكنون من تحويل منازلهم إلى عمائر سكنية والحصول على عدد أكبر من خطوط الهاتف حارمين بذلك جيرانهم المستقبليين من حقوقهم الهاتفية. فإذا كانت خطوط الهاتف في وضع إذعاني آخر لما تمكن هذا الرجل من تغيير منزله إلى عمارة سكنية دون إذن أولئك الذين يملكون الخطوط، أو لكان عليه أن يجد في إيجاد خطوط جديدة إن أصر على البناء أو أن يستغل ما لديه بشكل أفضل وذلك باستخدام أجهزة تمكته من استخدام خطوطه التي بيده لعدد أكبر من السكان.

109 - أنظر ص 167 - 168 من: SCSHUMACHER, E. F. Small is Beautiful. Economics if People Mattered. New York: 1973

110 - صدرت الكثير من الدراسات التي تشير إلى أنه ليس هناك ما هو أدل من ارتباط التنمية بالبحث العلمي وبالتالي تخصيص نسب من الإنتاج القومي لتمويل البحث والتطوير. وكلها تقدمت الدولة تقنياً واقتصادياً كلها ارتفعت هذه النسبة، ففي الولايات المتحدة تصل النسبة إلى 2.80 في المائة، بينما تبلغ في ألمانيا الفدرالية 2.71 في المائة، وفي اليابان 2.59 في المائة رغم صغرها كدولة، وفي المملكة المتحدة 2,32 في المائة، وفي فرنسا 2,25 في المائة. أما في الدول الحديثة التصنيع فقد بلغت في كوريا 1.5 في المائة، وفي المهند 1 في المائة وفي المكسيك 0.7 في المائة. ومن حيث المبالغ فقد بلغت نفقات الولايات المتحدة عام 1988م في البحث والتطوير حوالي 125 ألف مليون دولار. أما في العالم العربي فحدث ولا حرج، فقد بلغت في تونس 0.14 في المئة وفي المغرب أقل من ذلك، هذا إن صحت هذه الأرقام فهي في العادة أرقام تتبالغ فيها السلطات لتظهر نشاطاتها في شتى المجالات. وفي دول عربية أخرى لا تتوفر هذه الإحصائيات بعد نظراً لتخلفها. أنظر مثلاً مجلة المجال، مجلة تصدر عن وكالة الإعلام الأمريكية، العدد 243، ذي القعدة 1411 الموافق يونيو 1991م: ص 20؛ لفكرة شاملة عن تطور البحث العلمي وعدد العلماء والنشر في الوطن العربي أنظر مثلاً العلم والسياسة العلمية في الوطن العربي، أنطوان زحلان، مركز دراسات الوحدة العربية، بيروت، الطبعة الرابعة، 1984م.

111 - يقول ستانفورد أندرسون موضحاً استيعابية البيئة potential أو عطاء البيئة:

«إن البيئة العينية physical عبارة عن حلبة لتصرفات (الأفراد) وتفسيراتهم (أو تحييلاتهم). ويقوم كل مستخدم بإعادة تفسيره هذه البيئة ذات التحملات المختلفة، معرباً بهذا عن بيئته الشخصية، أو البيئة الأكثر فعالية لذلك الفرد». أنظر ص 6 من: ANDERSON, S. “People in the Physical Environment: the Urban Ecology of streets,” On Streets. Ed. S. Anderson, Cambridge, Mass.: MIT press, 1978

112 - لقد سئل فقيه وربما يكون أبو إبراهيم الأندلسي عن المسجد «يريد بعض من يجاوره الزيادة فيه في سعته وطوله وارتفاعه، فهل يجب له ذلك؟ وعن الدار تكون محبسة على مسجد، ولها بيوت وغرف أو لا بيوت لها، ولا غرف، من ناحية واحدة، فأوصى رجل بجزء دار له تلاصق تلك الدار المحبسة ليزداد ذلك الجزء في الدار المحبسة على أن يخرب الجانب الذي يلي الجزء الموصى به ويوسع به الدار، هل يحرم هذا أم لا؟ والشهود يشهدون أن رجلاً أشهدهم ثم مات الشهود لـ يحفظ غيره هذا، فافتنا يرحمك الله؟ فأجاب: فهمت ما ذكرته عن الراغب في الزيادة في المسجد وفي دار الحبس، فإن أمكنته الزيادة فيهما على أن لا يحيل من المسجد ولا من الدار شيئاً ولا يزيل من البناء ولا من نقضها وتداً ولا قبضة من تراب إلا كان فيها قائماً فذلك حسن، فإن لم يمكن ذلك إلا بإحالة شيء من ذلك وتغييره عما عقد فيه المحبس والتحبيس أو باقي المسجد من البنيان عن غير ضرورة حادثة فيهما من تخرب أو وهن أو سبب مخوف عليهما فلا سبيل إلى شيء مما يذهب إليه هذا الراغب، ومتى فعل شيئاً من ذلك كان أجر المحبس وباقي المسجد باق لهما ما بقيت الدنيا ولم يُؤجر هذا الراغب فيما يقيمه في المواضيع التي يغيرها وتحيلها منها إن شاء الله». المعيار العربي: ج 7 ص 225 - 226

113 - للتفصيل لهذه الحادثة أنظر بحث الدكتوراه لجميل أكبر: ص 370 - 371

114 - جوتين: ص 86 - 87

115 - المقرزي: ج 2 ص 23، 415؛ ج 1 ص 374 - 375؛ ويقول المقرزي في وصف خطط الخرشنف: «... وكان موضع الخرشنف في أيام الخلفاء الفاطميين ميدانا بجوار القصر الغربي والبستان الكافوريّ فلما زالت الدولة اختط وصار فيه عدة مساكن، وبه أيضاً سوق. وإنما سمي بالخرششف لأن المعز أول من بنى فيه الاصطبلات بالخرششف، وهو ما يتحجر مما يوقد به على مياه الحمامات من الأزبال وغيرها. قال ابن عبد الظاهر: الحارة المعروفة بالخرششف كانت قديماً ميدانا للخلفاء، فلما ورد المعز بنوا به اصطبلات، وكذلك القصر الغربي، وقد كان النساء اللاتي أخرجن من القصر يسكن بالقصر النافعي، فامتدت الأيدي إلى طوبه وأخشابه وبيعت وتلاشى حاله وبني به وبالميدان اصطبلات ودويرات بالخرششف، فسمي بذلك، ثم بني به الأدر والطواحين وغيرها، وذلك بعد الستمائة...»، ج 2 ص 27 - 28

116 - كانت الإجابة على هذه النازلة: «ما فعله الإمام مما ذكرت غير جائز ويقضى عليه بهدم ما بني وإعادته كما كان أول مرة، وتكون عليه مؤنة الهدم...»، لتكملة الإجابة أنظر المعيار العربي: ج 9 ص 50؛ وفي نازلة ثانية سئل ابن لباة عن ميضأة مسجد خارجة عن دار المسجد، وإنما كانت قد ردت من داخل الدار ثم قام أكثر الجيران فقالوا: «إنه يدخل الصبيان ومن لا يجب دخوله للمسجد إلى الميضأة، فردوا باب الميضأة خارجاً عن المسجد كما كان بابها فيها مضي. واستظهر في ذلك يقوم أتى بهم وذكر أن بعض الجيران أراد فتح باب الميضأة في داخل المسجد. فأجاب: فهمننا وفقك الله ما أردت معرفته من خبر هذه الميضأة. وإني أكرمكم الله كثيراً أمر بالمسجد، ورأيت باب الميضات مفتوحاً في الشارع في موضع حسن، وبلغني أنها هكذا كانت في ابتداء بنيانها حتى رأى بعض من كان في المسجد رد الباب داخل المسجد، ففضي زمان كذلك، فلما استفتحه وجده أهل المسجد ممن يدخل الميضأة على المسجد، ولا يتحفظ من الصبيان، وينال ضرر ذلك المسجد رد الباب إلى ما كان عليه، فرأيت رده نظراً للمسجد وحفاظاً له وصوناً عنم يدخله...»، ج 8 ص 443

117 - لسان العرب: ج 2 ص 978. والقتل هو المكيال العظيم الضخم، وقال رؤبة: «مالك لا تحرفها بالقتل؟ لا خير في الكمأة إن لم تفعل»، لسان العرب: ج 3 ص 176

118 - لأسماء العراف ووصفها في بغداد أنظر إحسان فتحي WARREN, J. and FETHI, I. Traditional Houses in Baghdad. Horsham, England: Coasch Publishing House, 1982 ، أما بالنسبة للأسماء من الأحساء فهي من الأخ مشاري النعيم من خلال تدريس مادة في الدراسات العليا بكلية العمارة والتخطيط بجامعة الملك فيصل. وأسماء الحجاز من الطالب عبد الكريم فاضل بنفس المجموعة.

119 - لقد ظهر بحث دكتوراه هذه السنة يناقش هذه القضية ومدى ملاءمة نظريات التخطيط في الغرب للعالم الإسلامي للدكتور محمد حسين عوض. أنظر Awad, M. H. the Intercultural Transfer of Planning Technology: the Case of Islam and the West, Unpublished Doctoral thesis, University of Southern California, 1990.

120 - كنت قد بدأت البحث في هذا الموضوع قبل سنوات، وقد نشرت مقالة عن هذا الإتجاه تحت عنوان: تراكم القرارات كاستراتيجية في التصميم، بعد لقائها في مؤتمر بجامعة هارفارد ومعهد ماساتشوستس التكنولوجي. أنظر ص 107 - 114 من Akbar, J. “Accretion of Decisions: A Design Strategy,” Theories and Principles of Design in the Architecture of Islamic Societies, the Aga Khan Program for Islamic Architecture at Harvard University and MIT, Cambridge, MA.: 1988.

121 - إن أول من كتب في هذا الموضوع بتعمق وبحث عن هذه اللمسات الإنسانية هو كريستوفر الكسندر في كتاباته وأهمها Timeless Way of Building. New York: Oxford U. Press, 1979

122 - ولعل هذه السياسة تنضح من هذه الطرفة: لقد حكى لي زميل كان يعمل متعاوناً مع صندوق التنمية العقارية ببلاد الحرمين، وهي مؤسسة تقرض من أراد البناء مبلغاً من المال دون فائدة على أن يتبع المقترض مواصفات وشروط أصدرتها المؤسسة ثم تعطى له القروض على أقساط أثناء البناء. وكان أحد هذه الشروط هو أن يقوم المالك بتغطية ما لا يقل عن خمسة عشر في المائة من أرض مبناه بالرخام. فقام أحد الملاك بتبليط مدخل المنزل والدرج بالرخام، إلا أنهما لم يقيا بالنسبة المطلوبة مما اضطره لتبليط ثلث غرفة ليتمكن من الحصول على باقي القرض. وقد ذكر لي هذه الحادثة الأخ سمير عبد المحسن خاشقجي.

المراجع

ملحوظة: نظراً لكثرة المراجع العربية فقد اكتفيت بذكر تلك التي استشهدت بها أو نقلت منها نصوصاً فقط. والمراجع مرتبة وفق الترتيب الهجائي لأوائل أسمائها.

أحكام الخراج في الفقه الإسلامي، محمد عثمان شبير، دار الأرقم، الكويت، 1406.
الأحكام السلطانية والولايات الدينية، أبي الحسن علي بن محمد بن حبيب البصري البغدادي الماوردي (ت 450) مطبعة الحلبي، القاهرة،1380.
الأحكام السلطانية للقاضي أبي يعلى محمد بن الحسين الفراء الحنبلي (ت 458)، مطبعة الحلبي،مصر، 1386.
أحكام النقض في المباني وتقسيم الأراضي ونزع الملكية، كمال الوزان، دار الهدى، القاهرة،1980.

أحكام الوصية والميراث والوقف في الشريعة الإسلامية، د. زكى الدين شعبان و د. أحمد الغندور، مكتبة الفلاح، الكويت، 1404.

الإحياء بين الشريعة والقانون،مجلة البلديات، إبراهيم البلهي،وزارة الشؤون البلدية والقروية، بلاد الحرمين، العدد11،السنةالثالثة،محرم 1408.

الإستخراج لأحكام الخراج، أبي الفرج عبد الرحمن بن أحمد بن رجب الحنبلي (ت795) دار الكتب العلمية، بيروت، 1405.

الإسعاف في أحكام الأوقاف، برهان الدين إبراهيم بن موسى بن أبي بكر، دار الرائد العربي، بيروت 1401.

الأشباه والنظائر. زين العابدين بن إبراهيم بن نجيم (ت 970)، دار الكتب العلمية، بيروت،1400.

الأشباه والنظائر في قواعد وفروع فقه الشافعية، جلال الدين عبد الرحمن السيوطي (ت 911)، دار الكتب العلمية، بيروت،1403.

أصول الفقه، الإمام محمد أبو زهرة، دار المعارف.

الإعلان بأحكام البنيان، لأبي عبد الله محمد بن إبراهيم اللخمي واشتهر بإبن الرامي التونسي البناء (توفي في منتصف القرن الثامن الهجري)، مخطوطة منشورة في مجلة الفقه المالكي، وزارة العدل، المملكة المغربية، الأعداد 2،3،4، ذو القعدة 1402.

الإعلان بأحكام البنيان لإبن الرامي: دراسة أثرية معبارية، د. محمد عبد الستار عثمان، دار المعرفة الجامعية،الإسكندرية،1409.

الأم. محمد بن ادريس الشافعى (ت 204) تصحيح محمد زهري النجار، ثمانية أجزاء، دار المعرفة، بيروت.

كتاب الأموال لحמיד بن زنجويه (ت251)، تحقيق شاکر ذيب فياض، ثلاثة أجزاء، مركز الملك فيصل للبحوث والدراسات الإسلامية، الرياض، 1406.

الإمتداد القانوني لعقد الإيجار في المساكن والمحلات التجارية والأراضي الزراعية، محمد المنجي، منشأة المعارف، الإسكندرية، 1989.

كتاب الأموال للإمام الحافظ أبي عبيد القاسم بن سلام (ت 224)، تحقيق محمد خليل هراس، دار الفكر للطباعة والنشر، 1395.

إيجار الأماكن، الجمهورية العربية المتحدة، الطبعة الأولى، 1969.

إيجار الأماكن المفروشة وتبادل الشقق، محمد عزمي البكري، دارالوفاء للطباعة والنشر، المنصورة، 1988.

بدائع الصنائع في ترتيب الشرائع للإمام علاء الدين أبي بكر بن مسعود الكاساني الحنفي (ت 587)، سبعة أجزاء، دار الكتب العلمية، بيروت، 1406.

البصرة في القرن الأول، صالح أحمد العلي، بحث دكتوراه مطبوع، جامعة أكسفورد، بغداد، 1953.

بغداد: مدينة المنصور المدورة، طاهر مظفر العميد، المكتبة الأهلية في بغداد، 1387.

كتاب البلدان، أحمد بن أبي يعقوب بن واضح المعروف باليقوبي، مطبعة بريل، ليدن، 1890.

تاريخ بغداد أو مدينة السلام، للحافظ أبي بكر أحمد بن علي الخطيب البغدادي (ت 463)، دار الكتاب العربي، بيروت، أربعة عشر جزءاً.

تاريخ الرسل والملوك، المعروف بتاريخ الطبري، أبو جعفر محمد بن جرير الطبري (ت 310)، تحقيق محمد أبو الفضل إبراهيم، عشرة أجزاء، دار المعارف، القاهرة، 1963.

تاريخ البعقوبي، أحمد بن أبي يعقوب بن جعفر بن وهب بن واضح، الكاتب العباسي المعروف باليعقوبي، جزءان، بيروت، 1379.

التاريخ والمؤرخون، د. حسين مؤنس، دارالمعارف، القاهرة، 1984.

التجريف والتبوير والبناء في الأرض الزراعية، محمد عزمي البكري، دار الثقافة للطباعة والنشر، القاهرة، 1987.

التحويل الإشتراكي الزراعي في سورية، أحمد محمد الزعبي، سورية، والمؤلف هو نقيب المهندسين الزراعيين والمدير العام لمؤسسة الإصلاح الزراعي في سورية.

تخطيط بغداد، ناجي معروف، دار الجمهورية، 1386.

تخطيط القاهرة وتنظيمها منذ نشأتها، حسن عبد الوهاب، مطابع دار النشر للجامعات المصرية، القاهرة، 1957.

تخطيط مدينة الكوفة عن المصادر التاريخية والأثرية، كاظم الجنابي، بغداد، 1386

ترتيب القاموس المحيط على طريقة المصباح المنير وأساس البلاغة، الطاهر أحمد الزاوي، أربعة أجزاء، دار المعرفة، بيروت، 1399.

تشريعات وأنظمة الإصلاح الزراعي، الجمهورية العربية المتحدة، القاهرة، 1966.
تشريعات الزراعة والإصلاح الزراعي، الجمهورية العربية المتحدة، 1966.

التعرضات أثناء التحفيظ العقاري في التشريع المغربي، محمد خيرى، دار الثقافة، الدار البيضاء، 1983.

التعليق على نصوص الشفعة في القانون المدني، عبد العزيز محمد أبو غدیر، منشأة المعارف، الاسكندرية.

التعليق على نصوص القانون المدني، أنور طلبه، جزءان، دار المطبوعات الجامعية، الإسكندرية، 1983.

تعليمات وأنظمة التصرف في الأراضي، صالح المالك، مجلة البلديات، وزارة الشؤون البلدية والقروية، بلاد الحرمين، يوليو 1985.

التكافل الاجتماعي في الإسلام للإمام محمد أبو زهرة، دار الفكر العربي أو دار الكتاب الحديث، الكويت.

التملك في الإسلام، حمد العبد الرحمن الجنيدل، عالم الكتب، الرياض 1390.

التنازع بين قوانين إيجار الأماكن في الزمان، سمير كامل، الناشر غير مذكور، 1986.
التنظيمات الاجتماعية والاقتصادية في البصرة في القرن الأول الهجري، صالح أحمد العلي، دار الطليعة للطباعة والنشر، بيروت، 1969. (وهو نفس كتاب البصرة في القرن الأول الهجري والذي سبق ذكره للمؤلف).

تهذيب تاريخ دمشق الكبير، علي بن الحسن بن هبة الله الشافعي المعروف بابن عساكر (ت 571)، سبعة أجزاء، دار الميسرة، بيروت، 1399.

تهذيب الفروق والقواعد السنبة في الأسرار الفقهية، محمد بن علي ابن الشيخ حسين مفتي المالكية مطبوع مع كتاب الفروق (أنظر كتاب الفروق).

توحيد مصطلحات الشهر العقاري، معهد البحوث والدراسات العربية، 1977.

ثلاث رسائل أندلسية في آداب الحسبة والمحاسب، تحقيق ليفي بروفنسال، مطبعة المعهد العلمي الفرنسي للآثار الشرقية، القاهرة، 1955.

الحاوي للفتاوي للإمام جلال الدين عبد الرحمن بن أبي بكر بن محمد السيوطي (ت 911)، جزءان، دار الكتب العلمية، بيروت، 1402.

الحسبة في الإسلام، إبراهيم دسوقي الشهاوي، مكتبة دار العروبة، القاهرة، 1382.

الحسبة والمحاسب في الإسلام، نقولا زيادة، المطبعة الكاثوليكية، بيروت، 1962، حاشية رد المحتار على الدر المختار : شرح تنوير الأبصار، محمد أمين الشهير بابن عابدين، ثمانية أجزاء، دار الفكر، 1399.

حاشية سراج الدين أبي القاسم قاسم بن عبد الله الأنصاري (المعروف بابن الشاط) المسماة إدرار الشروق على أنواء الفروق، أربعة أجزاء مطبوع مع كتاب الفروق. حاشية العلامة الفتازاني (ت 791) وحاشية الشريف الجرجاني (816) على مختصر المنتهى الأصولي، إبن الحاجب المالكي (ت 646)، جزءان، دار الكتب العلمية، بيروت، 1403.

حق الطريق في الإسلام، طه عبد الله العفيفي، دار الاعتصام، القاهرة، الكتاب الخامس من سلسلة الحقوق.

حق الملكية، عبد المنعم فرج الصده، مطبعة مصطفى الحلبي، مصر، 1964.

الحق ومدى سلطان الدولة في تقييده، فتحي الدريني، مؤسسة الرسالة، بيروت، 1404.

الحقوق العينية، مأمون الكزبري، دمشق، 1959.

الحقوق العينية الأصلية، البدراوي، القاهرة، الطبعة الثالثة، 1968.

الحقوق العينية الأصلية، توفيق حسن فرج، مؤسسة الثقافة الجامعية، الإسكندرية، 1983.

الحياة الاجتماعية والاقتصادية في الكوفة في القرن الأول الهجري، محمد حسين الزبيدي، المطبعة العلمية، القاهرة، 1970.

كتاب الخراج للقاضي أبي يوسف يعقوب بن إبراهيم (صاحب الإمام أبي حنيفة ت 182)، دار المعرفة، بيروت 1399.

كتاب الخراج ليحي بن آدم القرشي (ت 203)، تصحيح أحمد محمد شاكر، دار المعرفة، بيروت.

الخصائص التخطيطية لمدينة بغداد منذ نشأتها وحتى عام 1958، شاكر سلمان الزبيدي، ورقة مقدمة للمؤثر العام الثامن لمنظمة المدن الإسلامية، الرياض، 1406.
الخطط التوفيقية الجديدة لمصر القاهرة ومدنها وبلادها القديمة والشهيرة، علي باشا مبارك، عشرون جزءاً، المطبعة الكبرى الأميرية، بولاق مصر، 1306.

خطط الشام، محمد كرد علي، ستة أجزاء، دار العلم للملايين، بيروت، 1391.

خطط الكوفة وشرح خريطتها، لويس ماسنيون، ترجمة تقي محمد المصعبي، منشورات جمعية منتدى النشر في النجف، 1399.

دليل خارطة بغداد قديماً وحديثاً، مصطفى جواد وأحمد سوسة، مطبعة المجمع العلمي العراقي، 1378.

دمشق بين عصر المماليك والعثمانيين: دراسة تاريخية واجتماعية وثقافية واقتصادية، أكرم حسن العلبي، الشركة المتحدة للطباعة والنشر، دمشق، 1402.

رياض الصالحين، للإمام محي الدين أبي زكريا يحيى بن شرف النووي (ت 676)، دار الحديث، بيروت.

سفرنامه، رحلة ناصر خسرو القبادياني، أبي معين الدين ناصر خسرو القبادياني المروري، ترجمة د. أحمد خالد البدي، جامعة الملك سعود، الرياض، 1403.

سفرنامه، ترجمة يحيى الخشاب، مطبعة معهد اللغات الشرقية، القاهرة، 1945.

سنن أبي داود، أبو داود سليمان بن الأشعث السجستاني الأزدي (ت 275)، أربعة أجزاء، دار الفكر.

شرح أحكام إيجار الأماكن في القانونين المصري واليمني، أحمد محمود سعيد، دار النهضة العربية، القاهرة، 1988.

شرح قانون الإصلاح الزراعي، أنور العمروسي، القاهرة، 1963.

شرح قانون إيجار الأماكن، عبد الحميد أحمد سليمان، دار الوفاء، المنصورة، 1988.
الشفعة في ضوء أحدث الآراء وأحكام النقض والصيغ القانونية، مصطفى مجدي هرجه، دار الثقافة للطباعة والنشر، القاهرة، 1986.

الشهر العقاري في مصر والمغرب، علي حسين نجيدة، دار النهضة العربية، القاهرة، 1986.

صبح الأعشى في صناعة الإنشا لأحمد بن علي القلقشندي (ت821)، شرح وتعليق محمد حسين شمس الدين، أربعة عشر جزءاً، دار الكتب العلمية، بيروت 1407.

صحيح البخاري. النسخة العربية مع الترجمة الإنجليزية، تسعة أجزاء، طبعة الجامعة الإسلامية بالمدينة المنورة، الطبعة الثانية 1976.

عقد الإيجار، عبد الرزاق أحمد السنهوري، المجمع العلمي العربي الإسلامي، بيروت، لبنان.

العلم والسياسة العلمية في الوطن العربي، أنطوان زحلان، مركز دراسات الوحدة العربية، بيروت، الطبعة الرابعة، 1984.

فتوح البلدان للإمام أبي الحسن البلاذري (ت 279)، تعليق رضوان محمد رضوان، دار الكتب العلمية، بيروت، 1398.

الفروق، شهاب الدين أبو العباس الصنهاجي المعروف بالقرافي (ت 684)، أربعة أجزاء، دار المعرفة، بيروت.

في آداب الحسبة، أبي عبد الله محمد بن أبي محمد السقطي المالقي الأندلسي (تولي الحسبة في أواخر القرن الحادي عشر أو أوائل القرن الثاني عشر للميلاد)، المطبعة الدولية، باريز، 1931.

الفقه الإسلامي في ثوبه الجديد، مصطفى أحمد الزرقاء، ثلاثة أجزاء، الجزئين الأول والثاني تحت عنوان (المدخل الفقهي العام) والجزء الثالث تحت عنوان (المدخل إلى نظرية الإلتزام العامة في الفقه الإسلامي)، دار الفكر، 1968.

قانون إيجار الأماكن، أحمد أبو الوفا، منشأة المعارف، الإسكندرية، 1987.

قانون إيجار الأماكن، عبد الحميد سليمان، عالم الكتب، القاهرة، 1982.

قانون الإيجارات الجديد، م. عنبر، دار الفكر، 1969.

القانون المدني وفقاً لأحدث التعديلات، أنور العمروسي، مكتبة سيد عبد الله وهبه، القاهرة، 1988.

قصة الأرض في سورية، منير الشريف، سلسلة الثقافة الشعبية: 5، دمشق، 1961.

قواعد الأحكام في مصالح الأنام للإمام أبي محمد عز الدين عبد العزيز بن عبد السلام السلمي (ت 660) جزءان، دار الكتب العلمية، بيروت.

القواعد في الفقه الإسلامي، الحافظ أبي الفرج عبد الرحمن بن رجب الحنبلي، مكتبة الرياض الحديثة، الرياض.

قوانين الإسكان والمباني: العلاقة بين المؤجر والمستأجر، محمد محمود المصري، دار المعرفة الجامعية، الإسكندرية، 1982.

قوانين تنظيم الملكية العقارية، محمد سيد عبد التواب، جزءان، عالم الكتب، القاهرة، 1985.

لا ضرر ولا ضرار في الإسلام، د. محمد شتا أبو سعد، مطابع الناشر العربي، القاهرة، 1986.

لسان العرب المحيط للعلامة ابن منظور (ت 711)، تحقيق يوسف خياط ونديم مرعشلي، ثلاثة أجزاء، دار لسان العرب، بيروت.

مبدأ الإمتداد القانوني لعقود إيجار الأماكن في القانونين المصري والسوداني، ياسي محمد يحيى، دار النهضة العربية، القاهرة، 1988.

متن الأربعين النووية، الشيخ عبد العزيز السيروان، دار الرائد العربي، بيروت، 1404.

المجلة: مجلة الأحكام العدلية، المطبعة الأدبية، بيروت، 1302.

مجلة المجال، مجلة تصدر عن وكالة الإعلام الأمريكية، العدد 243، ذي القعدة 1411 الموافق يونيو 1991.

مجموع فتاوي شيخ الإسلام أحمد بن تيمية، جمع وترتيب عبد الرحمن بن محمد بن قاسم، ستة وثلاثون جزءاً، مكتبة المعارف، الرباط، (لا يوجد تاريخ ولكنها

النسخة المطبوعة على نفقة خادم الحرمين خالد بن عبد العزيز).

المجموع شرح المهذب. أبي زكريا يحيى الدين بن شرف النووي (ت 676)، عشرون جزءاً، دار الفكر.

مجموعة قوانين تأجير وبيع أملاك الدولة والأراضي الصحراوية والتعمير والمجتمعات الجديدة، أنور العربي، بنك القوانين، القاهرة.

مجموعة القوانين الجديدة، دار الفكر الحديث، القاهرة، 1952.

المدخل الفقهي العام لمصطفى أحمد الزرقاء، ثلاثة أقسام في جزئين، دار الفكر، الطبعة التاسعة، 1967-1968.

مدن إسلامية في عهد المهاليك، للمستشرق إرا لايبدوس، ترجمة د. علي ماضي، الأهلية للنشر والتوزيع، بيروت، 1987.

المدونة الكبرى للإمام مالك بن أنس الأصبحي برواية الإمام سحنون بن سعيد التنوخي عن الإمام عبد الرحمن بن قاسم، أربعة أجزاء، دار الفكر، بيروت، 1398.

مدى حق المستأجر في تأجير الأماكن المفروشة، ياسين محمد يحيى، دار النهضة العربية، القاهرة، 1989.

المرافق المشتركة في العقار، دراسة تأصيلية لمنازعات الإسكان العملية، د. محمد المنجي، نشأة المعارف، الاسكندرية، 1988.

المرجع العلمي في الإمتداد القانوني لعقود الإيجار، جمال الدين طه جمعة وأحمد شاكر، مطبعة دار التأليف، 1987.

المرجع العلمي في الشهر العقاري، عزت عبد القادر، دار الثقافة للطباعة والنشر، القاهرة، 1989.

المرجع في شرح قانون المباني الجديد، محمود عبد الحكيم عبد الرسول، دار الكريم للطباعة والنشر، 1989.

المرشد في إجراءات الشهر العقاري، كمال الوزان، الناشر غير موضح، 1989.

المزارعة والمساقاة في الشريعة الإسلامية، مناع مرار خليفة، دار الرسالة للطباعة، بغداد، 1395.

مصادر الحق في الفقه الإسلامي، عبد الرزاق السنهوري، المجمع العلمي العربي الإسلامي، ستة أجزاء في مجلدين، بيروت، 1953.

معالم القرربة في أحكام الحسبة، ابن الأخوة، كامبرج، إنجلترا، 1937.

المعاملات الشرعية المالية. أحمد إبراهيم بك (ت 1364)،دار الأنصار، القاهرة، 1355.

معجم البلدان، شهاب الدين أبي عبد الله ياقوت بن عبد الله الحموي الرومي البغدادي (ت 626)، خمسة أجزاء، دار صادر، بيروت، 1399.

المعيار العرب والجامع المغرب عن فتاوي أهل إفريقية والأندلس والمغرب، أبي العباس أحمد بن يحيى الونشريسي (ت 914)، إثنا عشر جزءاً، وزارة الأوقاف والشؤون الإسلامية للمملكة المغربية، الرباط، 1401.

المغني، أبي محمد عبد الله بن أحمد بن محمد بن قدامة (ت 620)، مكتبة ابن تيمية، القاهرة، تسعة أجزاء.

ملكية الأرض في الإسلام، أبو الأعلى المودودي، نقله للعربية محمد عاصم الحداد، دار القلم، الكويت، 1389.

الملكية الخاصة في القانون المصري، أحمد سلامة، مطبعة النهضة العربية، 1968.

الملكية العقارية في العراق مع مقارنة بالقانون المدني العربي المصري والسوري، حامد مصطفى، جزءان، المطبعة العالمية، القاهرة، 1966.

الملكية في الشريعة الإسلامية: طبيعتها ووظيفتها وقيودها، د. عبد السلام داود العبادي، ثلاثة أجزاء، مكتبة الأقصى، عمان، 1394.

الملكية في قوانين البلاد العربية، عبد المنعم فرج الصده، معهد الدراسات العربية العالية، خمسة أجزاء، 1966.

المهندسون في العصر الإسلامي، أحمد تيمور باشا، دار نهضة مصر للطبع والنشر،

القاهرة.

المواظ والاعتبار بذكر الخطط والآثار، المعروف بالخطط المقريزية، تقي الدين أبي العباس أحمد بن علي المقريزي (ت 845)، جزءان، الحلبي وشركاه، القاهرة.

الموافقات في أصول الشريعة، أبي إسحق الشاطبي (ت 790)، أربعة أجزاء، دار المعرفة، بيروت.

الموجز في أحدث المبادئ وأحكام القضاء في إيجار الأماكن، محمد عبد المجيد مرعي، عالم الكتب، القاهرة، 1987.

الموسوعة الشاملة لقوانين إيجار الأماكن، أنور العربي، بنك القوانين، القاهرة.

موسوعة العمارة الإسلامية، عبد الرحيم غالب، جروس برس أو مطبعة جروس، بيروت، 1408.

موسوعة القوانين الخاصة بالزراعة، كمال الوزان، الهيئة العامة لشئون المطابع الأميرية، القاهرة، 1976.

الموطأ، الإمام مالك (ت 179)، دار النفائس، بيروت، 1401.

نصاب الإحتساب، عمر بن محمد بن محمد بن عوض السنّامي (ت 734)، تحقيق مؤنل يوسف عز الدين، دار العلوم، الرياض، 1403.

نصوص قوانين الإسكان، دار المشرق العربي، القاهرة، 1988.

النصوص الكاملة لقانون إيجار وبيع الأماكن وتنظيم العلاقة بين المالك والمستأجر، عبد المنعم سالر، دار النهضة العربية، القاهرة، 1982.

نظام الحكومة النبوية، المسمى التراتيب الإدارية، عبد الحي الكتاني، جزءان، دار الكتاب العربي، بيروت.

نظام الطرق والمباني، مطبعة الحكومة، مكة، 1392.

نظرية التعسف في استعمال الحق، د. فتحي الدريني،مؤسسة الرسالة،بيروت، 1397.

نظرية الضرورة الشرعية، د. وهبة الزحيلي، مؤسسة الرسالة، بيروت، 1405

نحو المستوطنات المعاصرة في إقليم نجد خلال القرن الرابع عشر الهجري: بلدة البدائع، القصيم، د. صالح علي الهدلول، بحث مقدم لندوة المدن ب بلاد الحرمين: إنتشارها وتركيبها الداخلي، جمادى الثانية، 1403.

نيل الأوطار شرح منتهى الأخبار من أحاديث سيد الأخيار للإمام محمد بن علي بن محمد الشوكاني (ت 1255)، ثمانية أجزاء، مكتبة الدعوة الإسلامية شباب الأزهر. الوجيز في إيضاح قواعد الفقه الكلية، د. محمد صدقي بن أحمد البرنو، مؤسسة الرسالة، بيروت، 1404.

وسائل الإثبات في الشريعة الإسلامية في المعاملات المدنية والأحوال الشخصية، د.

محمد مصطفى الزحيلي، جزءان، مكتبة دار البيان، دمشق، 1402.

الوسيط في شرح تشريعات البناء، معوض عبد التواب، نشأة المعارف، الاسكندرية، 1988.

الوسيط في شرح القانون المدني: نظرية الإلتزام بوجه عام: مصادر الإلتزام، عبد الرزاق السنهوري، تنقيح مصطفى محمد الفقي وعبد الباسط جميعي، دار النهضة العربية، القاهرة، 1981، جزءان.

وفاء الوفا بأخبار دار المصطفى، نور الدين علي بن أحمد السمهودي (ت 911)، تحقيق محمد محي الدين عبد الحميد، أربعة أجزاء، دار إحياء التراث العربي، بيروت 1374.

المراجع غير العربية

ABDELHALIM, A. I. The Buildin g Ceremony. Unpublished Doctoral thesis, Berkeley: U. of California, 1978.

ABRAMS, C., Man’s Struggle for Shelter in an Urbanizing World. Cambridge, Mass.: MIT press, 1965.

ABULUGHOD,J. Cairo: 1001 Years of the City Victorious. Princeton: Prenceton U. Press, 1971.

AKBAR, J., Responsibility and the Traditional Muslim Built Environment: Doctoral Thesis, Cambridge, Mass: MIT, 1984.

___ Crisis in the Built Environment: the Case of the Muslim City, Concept Media, Singapore, distributed by E. J. Brill, Leiden, 1988.

___ Support for Courtyard Houses, Unpublished Master thesis, Cambridge, Mass.: MIT, 1980.

___ Khatta and the Territorial Structure of Early Muslim Towns, Mukarnas: an Annual on Islamic Art and Architecture, E.J. Brill, Leiden, V.6, pp. 22 - 32.

___ Accretion of Decisions: A Design Strategy, Theories and Principles of Design in the Architecture of Islamic Societies, the Aga Khan Program for Islamic Architecture at Harvard University and MIT, Cambridge, MA.: 1988. pp 107 - 114.

AKSOYLU, Y. Challenge to Bureaucracy: the Informal Networks of Urban Squatters and Communication with the Local Authorities in Istanbul. Unpublished Doctoral thesis, Berkeley: U. of California, 1982. ALEXANDER, C. Notes on the Synthesis of Form. Cambridge, Mass.: Harvard U. press, 1964.

___ The Timeless Way of Building. New York: Oxford U. Press, 1979. ‘ALI, SYED AMMER. Mohammedan Law. Lahore: Law Publishing Co. 1976, 2 vols.

AMIN, G. A. the Modernization of Poverty, Leiden: Brill, 1980.

ANDERSON, S. “People in the Physical Environment: the Urban Ecology of streets,” On Streets. Ed. S. Anderson, Cambridge, Mass.: MIT press, 1978.

___ “Environment as Artifact: Methodological Implications,” Casabella, no. 359 - 360, (December 1971).

ANTONIOIU, J. Islamic Cities and Conservation. Unesco: 1981.

ARDALAN, N. and BAKHTAIR, L. The Sense of Unity. Chicago: 1973.

ARDREY, R. The Territorial Imperative. New York, 1966.

ASKARI, HOSSEIN. et. al. “Land Reform in the Middle East,” Int. J.Middle East Stud. 8, 1977, pp. 437 - 451.

BARKER, ROGER G. Ecological Psychology. Satnford, Ca.: 1968.

BENET, F. “The Ideology of Islamic Urbanisation,” International Journal of Comparative Sociology. 4: 2, 1963. PP. 211 - 226.

BOKHARI, A. Jeddah: a Case in Urban Formation. Unpublished Doctoral thesis, U. of Pennsylvania, 1978.

BOOZARJOMEHRI, A. Causes of Spatial Use by Season in Chahar-Fasl

Houses of Persian Desert: with a critical overview on the contemporary approach to vernacular architecture of developing countries. Unpublished Doctoral thesis, U. of Pennsylvania, 1980.

Bosworth, C. E. The Islamic dynasties, Edinburgh University Press, U. K., 1967

BOUHDIBA, A. and CHEVALLIER, D. La Ville Arabe Dans L’Islam. Tunis: 1982.

BOURGEOIS, J. and PELOS C. Spectacular Vernacular: a New Appreciation of Traditional Desert Architecture. Salt Lake City: 1983.

BROWN, L. CARL. ed. From Madina to Metropolis: Heritage and Change in the Near Eastern City. Prenceton: the Darwin Press, 1973.

BRUGMAN, J. “The Islamic Law of Inheritance,” Essays on Oriental Laws of Succession. Leiden: Brill, 1979.

BUSTAMI, L. A Formal Language for Buildings. Unpublished Doctoral thesis, U. of Pennsylvania, 1981.

CAMINOS,H. and GOETHERTR. Urbanization Primer. Cambridge, Mass.: MIT Press, 1978.

CHERMAYEFF, S. and ALEXANDER, C. Community and Privacy. New York: 1965.

COLES, A. and JACKSON, P. A Windtower House in Dubai. London: 1975.

CRESWELL, K. A. C. A Short Account of Early Muslim Architecture. Baltimore: 1958.

___ The Muslim Architecture of Egypt. 2nd Ed. New York: Hacker Art Books, 1978. 2vols.

___ Early Muslim Architecture. 2nd Ed. New York: Hacker Art Books, 1979. 2 vols.

CUNO, KENNETH M. “Origins of Private Ownership of Land in Egypt: a Reappraisal.” Int. J. Middle East Stud. 12, 1980, pp. 245 - 275.

DENNETT, D. C. Conversion and the Poll Tax in Early Islam. Cambridge, Mass.: 1950.

DUNCAN,J. S. ed. Housing and Identity. London: 1981.

EICKELMAN, D. F. The Middle East: an Anthropological Approach, Englewood Cliffs, N. J.: 1981.

The Encyclopaedia of Islam, Leiden: 1960__

EVEN, A. ed. (The Aga Khan Award for Architecture Seminar: San’a, Yemen) Development and Urban Metamorphosis. Singapore: Concept Media, 1983. 2 vols.

___ (The Aga Khan Award for Architecture Seminar: Cairo), The Expanding Metropolis Coping with the Urban Growth of Cairo. Singapore: Concept Media, 1984.

FATHY, H. Architecture for the Poor. Chicago: 1973.

FONSECA, R. “The Walled City of Old Delhi: Urban Renewal and an Indigenou Community,” Landscape, 18:3, 1969, pp. 13 - 25.

Fyzee, A. Outline of Muhammadan Law. Delhi: Oxford U. Press, 1974.

GANS, HERBERT. People and Plans. New York: Basic Books, 1963.

GEBHART, D. “the Traditional Wood Houses of Turkey,” AIA Journal,

Oxford: 1978.

TAYLOR, B. ed. (The Aga Khan Award for Architecture Seminar: Beijing, China) The Changing Rural Habitat. Singapore: Concept Media, 1982. 2 vols.

___ (The Aga Khan Award for Architecture Seminar: Dakar) Reading the Contemporary African City. Singapore: Concept Media, 1982.

TURNER, J. F. Housing by People. London: Marion Boyars, 1976.

VARARANDA, F. Art of Building in Yemen. Cambridge, Mass.: MIT Press, 1982

WARREN, J. and FETHI, I. Traditional Houses in Baghdad. Horsham, England: Coasch Publishing House, 1982.

WENSINCK, A. J. “The Importance of Tradition for the Study of Islam,” Moslem World. 1921, vol. XI, pp. 239 - 245.

WILBER, D. N. “Builders and Craftsmen of Islamic Iran: the Early Period,” Art and Archaeology Research Papers. 10, 1976.

YAICHE, S. and DAMMAK, S. Analyse Typologique et Morphologique des J’Nains a Sfax. Tunis: Institute Technologique d’ Art d’ Architecture et d’ Urbanisme de Tunis, 1980.

مصطلحات

هذا الجزء يحوي أهم المصطلحات العربية التي استخدمت في الكتاب، وهي مرتبة وفق الترتيب الهجائي لأول كلمة. فالمصطلح «النموذج الإذعائي المتحد» وضع تحت حرف النون. وبالإضافة لهذه المصطلحات فقد وضعت بعض المفردات العربية القديمة القليلة الاستخدام في أيامنا هذه مثل «البزازين».

الأسبغية: تعريفات حق الاختصاص تدل على أن من سبق غيره كان أحق في استخدام المكان، وهذا هو المقصود بالأسبغية.
أمكفة الباب: هو الموضع الذي يدور فيه الباب للفتح والغلق وهو غلظ الحائط وفيه المرور. وقيل أيضاً إنها خشبة الباب التي يوطأ عليها عند الدخول.
الفعل ذا الضرر المستحدث: هو فعل استحدث ضرراً وتأذى منه الجيران حال استحداثه كتحويل شخص منزله إلى فرن أو فتح نافذة تطل على الجيران.
البزّازير: «البزُّ: الثياب، وقيل: ضرب من الثياب، وقيل البز من الثياب أمتعة البزّاز، وقيل: البزُّ متاع البيت من الثياب خاصة ... والبزاز بائع البز وحرفته البزازة»، لسان العرب: ج 1 ص 207

البيئة التقليدية traditional environment: هي البيئة المنشأة بالرجوع إلى الشريعة والأعراف المحلية للمنطقة التي تقع فيها البيئة المقصودة.

البيئة المعاصرة contemporary environment: هي البيئة التي ظهرت باستخدام القوانين الوضعية الحالية.

البيئة الشخصية subjective environment: إن أي بيئة عينية تخضع لاستخدامات مختلفة من الأفراد، وكل فرد له طريقته التي تناسبه في الاستخدام بناءً على حاجاته ومقدرته في تطويع البيئة العينية وخياله، وهذا هو المقصود بالبيئة الشخصية.

فالقلم برغم أنه عين ذا استخدام محدد (للكتابة) إلا أنه قد يستخدم كخنجر للدفاع عن النفس.

Maghreb Review, 3, 1976.

POPPER, KARL R. Conjectures and Refutations: The Growth of Scientific Knowledge. New York: Harper Torchbooks, 1968.

POSENER, J. “House Traditions in Malaya,” Architectural Review, October 1961.

POWELL, P. ed. (The Aka Khan Program For Islamic Architecture Seminar, Kuala Lumpur), Architecture and Identity. Singapore: Concept Media, 1983.

PRUSSIN, L. “Indigenous Architecture in Ghana,” Arts and Architecture, December, 1965.

QURESHI, Land Systems in the Middle East. Working draft at Harvard Law school library, 1954.

REVAULT, J. Palais et Demeures de Tunis. Paris, 1980.

ROSENTHAL, F. the Muqaddimah of Ibn Khaldun. London: 1958.

RUDOFSKY, B. Architecture without Architect. New York: 1964.

RUN, SIM VAN DER, et al. the Integral Urban House: Self-reliant Living in the City. San Francisco: Sierra Club Books, 1979.

SAFRAN, L. ed. (The Aga Khan Award for Architecture Seminar: Amman, Jordan), Places of Public Gathering in Islam. 1980.

SALAM-LIEBICH H. The Architecture of the Mamluk City of Tripoli. Cambridge, Mass.: the Aga Khan Program, 1983.

SAMEH, H. A Correlation Model for Vernacular Form. Unpublished Doctoral thesis, U. of Pennsylvania, 1979.

SCHACHT, J. An Introduction to Islamic Law. Oxford U. Press, 1964.
SCSHUMACHER, E. F. Small is Beautiful: Economics if People Mattered. New York: 1973.

SERAGELDIN, I. and EL-SADEK, S. eds. The Arab City: its character and Islamic Cultural Heritage. Proceedings of a Symposium held in Medina: The Arab Urban Development Institute,1981.

SERJEANT, R. B. and LEWCOCK, R. Sanaa an Arabian Islamic City, London: the World of Islam Festival Trust, 1983.

SEVCENKO, M. ed. Adaptive Reuse: Integrating Traditional Areas into the Modern Urban Fabric. Cambridge, Mass.: The Aka Khan Program For Islamic Architecture,1983.

___ Urban Housing, Cambridge, Mass.: The Aka Khan Program For Islamic Architecture,1982.

EL-SHARKAWY, H. Territoriality: a Model for Architectural Design. Unpublished Doctoral thesis, U. of Pennsylvania: 1979.

SHOSHAN, BOAZ. “Fatimid Grain Policy and the Post of the Muhtasib,” Int. J. Middle East Stud. 13, 1981, pp. 181 - 189.

SOMMER, R. Personal Space. Englewood Cliffs, N. J.: Prentice Hall, 1969.

SPECER, W. “The Urban World of Morocco,” Landscape, 19:1, 1971, pp. 36 - 47.

STEWARD, JULIAN. Theory of Culture Change. Urbana: U. of Illinois Press, 1955.

STRETTON, H. Urban Planning in Rich and Poor Countries.

Columbia U. Press, 1939.

KHAN, IFTEKHAR M. Alternative Approach to the Redevelopment of Old Dacca. Unpublished Doctoral thesis, Leuven: U. of Leuven, Belgium, 1982.

KHASHUGJEE, S. Principles and Application for Qaa House in Madina, Unpublished Master thesis, Cambridge, Mass.: MIT, 1983.

KIM, M. Countermodeling as a strategy for Decision Making: Epistemological Problems in Design. Unpublished Doctoral thesis, Berkeley: U. of California, 1980.

KUBIAK, Wladyslaw B. Al-Fustat: Its Foundation and Early Urban Development, the American University in Cairo Press, 1988.

LAMPL, P. Cities and Planning in the Ancient Near East. New York: 1968.

Lapidus, Ira M. Muslim Cities in the Later Middle Ages. Cambridge, Massachusetts: Harvard Univ. Press, 1967.

___ “Muslim Cities and Islamic Societies” in Middle Eastern Cities. Ed. I. M. Lapidus, Berkely: Univ. of Californial press,1969.

LASSNER, J. The Topography of Baghdad in the Early Middle Ages. Detroit: 1970.

LEWIS, B. The Arabs in History. New York: 1966.

___ Istanbul and the Civilization of the Ottoman Empire. Norman, Oklahoma: 1963.

Lim, Gill Chin, “Housing Policies For the Urban Poor in Developing Countries,” Journal of the American Planning Association, Spring1987, V. 53, No. 2, pp. 176185-.

LOCKHART, L. Persian Cities. London: 1060.

LYBYER, ALBERT H. The Government of the Ottoman Empire in the Time of Suleiman the Magnificent. Cambridge, Mass.: Harvard U. press, 1913.

LYNCH, K. What Time is this Place? Cambridge, Mass.: 1972.

___ The Image of the City. Cambridge, Mass.: 1960.

___ Managing the Sense of a Region. Cambridge, Mass.:1976.

MICHELL, G. ed. Architecture of the Islamic World: its History and Social Meaning. New York: 1978.

MICHELSON, W. Man and His Urban Environment. Reading, Mass.: 1970.

MICHON, JEAN-LOUIS. “Religious Institutions,” The Islamic City. ed. by R.B. Serjeant. UNESCO, 1980.

MOYNIHAN E. Paradise as a Garden in Persia and Mughal India. New York: 1979.

MUHAMMAD, A. M. “A Preliminary Report on Excavations at Kufa during the Second Season.” Sumer, XIX, 1963.

Myrdal, Gunnar, Asian Drama, New York, Pantheon: 1968.

NEWMAN, O. Defensible Space. New York: Macmillan, 1972.

PARK, R. E. et. al. The City. Chicago: 1925.

PEARSON, J. D. Ed. Index Islamicus. Cambridge, 1958___ .

PETHERBRIDGE, G. “Vernacular Architecture in the Maghreb,”

March 1963.

GERMEN, A. ed. Islamic Architecture and Urbanism. Dammam: 1983.

GOADBY, F. M. and DOUKHAN, M. J. The Land Law of Palestine. Tel-Aviv: 1935.

GOITEIN, S. D. “Cairo: an Islamic City in the Light of the Geniza Documents,” Middle Eastern Cities. Ed. Ira M. Lapidus, Berkeley: U. of California Press, 1969.

___ Studies in Islamic History and Institutions. Leiden: 1966.

GOODWIN, G. A History of Ottoman Architecture. Baltimore: 1971.

GRABAR, O. the Formation of Islamic Art. New Haven: 1973.

GRAHAM-BROWN, S. Palestinianans and their Society 18801946-. London: 1980.

GRUNEBaum, G. E. VON. Classical Islam. Chicago: 1970.

___ Islam: Essays in the Nature and Growth of a Cultural Tradition. London: Routledge & Kegan Paul Ltd., 1961

GUEST, A. R. “The Foundation of Fustat and the Khittahs of that Town,” The Journal of the Royal Asiatic Society of Great Britain & Ireland. January 1907.

GULICK, J. “Images of an Arab City,” American Institute of Planners Journal. 29: 3, 1963, pp. 179 - 198.

HABRAKEN, N. J. Supports: an alternative to mass housing. London: 1972.

___ Transformations of the Site. Cambridge, Mass.: Awater Press, 1982.

HAKKI ELDEM, S. Turkish Houses: Ottoman Period. n.p. 1984.

HALL, EDWARD T. The Hidden Dimension. Garden City, N. Y.: Doubleday, 1966.

AL-HATHLOUL, S. Tradition, Continuity and Change in the Physical Environment. Unpublished Ph.D. Dissertation, Cambridge, Mass. M.I.T., 1981.

HAWLEY, A. H. Urban Society. New York: Ronald Press, 1971.

HEYWORTH-DUNNE, G. Land Tenure in Islam. Cairo: the Renaissance Bookshop Press, 1951.

HOAG, J. D. Islamic Architecture. New York, 1977.

HOLLING, C. S. AND GOLDBERG, M. A. “Ecology and Planning,” Journal of the American Institute of Planners. 37, 1971

HOLOD, R. ed. (The Aga Khan Award for Architecture Seminar: Gouvieux, France), Toward an Architecture in the Spirit of Islam. 2nd ed. 1980.

___ (The Aga Khan Award for Architecture Seminar: Istanbul, Turkey), Conservation as Cultural Survival. 1980.

HOURLANI, A. H. and STERN, S. M. eds. The Islamic City. Oxford: 1970.

HUTT, A. Islamic Architecture: North Africa. London: 1977.

Itzkowitz, N. Ottoman Empire and Islamic Tradition. Chicago: the University of Chicago Press, 1972

KARDINER, A. et. al. The Individual and His Society. New York:

البيئة العينية physical environment: هي مجموعة الأعيان التي تكوّن البيئة المحيطة بالإنسان كالغرفة والمنزل والمدرسة أو الطريق وهكذا. وهي مجموعها تكوّن البيئة المبنية.

البيئة المبنية built environment: هي البيئة التي شيدها الإنسان من مبان وطرق ومدن وما بها من أعيان. وهي تحوي البيئات العينية.

البيئة المصنفة: لقد أدت حيازة الضرر في البيئة التقليدية إلى ترتيب واستقرار العلاقة بين الفرق المستوطنة على شكل حقوق أو قيود متتالية. فوجود الباب في الطريق مثلاً هو حيازة للضرر لصاحب الباب، ولكنه في الوقت نفسه قيد على الجار المقابل في الشارع، وعلى الجار المقابل أن يتعامل مع الباب وكأنه صخرة في الموقع لا يستطيع إزالتها. ففي قد تقيد أفعاله مستقبلاً. ومن ناحية أخرى فقد يكون للجار المقابل كوة تطل على نفس مالك الدار التي لها حيازة ضرر الباب أو على جار ثان، وهذا قيد حق وضع جذوع سقفه على حائط صاحب الكوة (قيد ثالث)، وللجار الخلفي إذن سلسلة متتالية من الحقوق. فأدت الشريعة بحيازة الضرر لترتيب هذه القيود أو الحقوق لتستقر، لذلك سميت «البيئة المستقرة»، وهي على العكس من بيئتنا المعاصرة. فبيئتنا المعاصرة بيئة منظمة، وليس بالضرورة مستقرة لتشتت المسؤولية بها؛ كما أن العلاقات العمرانية بين الجيران بها مقيدة ومنظمة بفعل قوانين السلطة وليست مستقرة كما في البيئة التقليدية وذلك لأن الاستقرار يأتي من الداخل، أي من الموقع ذاته. فالمسؤولية في البيئة المستقرة بيد السكان وواضحة لجميع الفرق المستوطنة. كما أن العلاقات بين فرق العقارات المختلفة في البيئة المستقرة مرتبة ومستقرة من خلال أعيان البيئة باستخدام حيازة الضرر لا من خلال القوانين. وفي الوقت ذاته، فإن الصانع لهذه العلاقات بين الفرق في البيئة التقليدية هم السكان أنفسهم، وليس فريقاً خارجياً.

تبعثر المسؤولية: يكون تبعثر المسؤولية عند تفتت المسؤولية بين أفراد فريق كبير في العدد لعين واحدة، كالمحل الذي يسيطر عليه عشرة أفراد كفريق واحد. وهذا يختلف عن توزيع المسؤولية. فتوزيع المسؤولية تؤدي إلى تركيز المسؤولية تجاه العين. فتركز المسؤولية هي عكس تبعثر المسؤولية.

توزيع المسؤولية: عندما يقوم مسؤول ما عن قطاع عمراني، كحارة مثلاً، بتوزيع المسؤولية على السكان وذلك بالسماح لهم باتخاذ قرار تلبية الدور فيما بينهم، فإن المسؤولية بهذا تتحد في سكان الحي، أي أنها انتقلت إليهم من فريق خارجي، أي تركزت فيهم، فتوزع المسؤولية تؤدي إلى توحيد السيطرة في الفريق المالك، وتوحيد المسؤولية هي عكس تشتت المسؤولية إذ أن عدد الفرق المشتركة في العين يزداد لاثنين أو ثلاثة.

التدخل intervention: هو قيام الدولة أو السلطة أو الحاكم أو من يمثلهم بالتدخل من خلال الأنظمة كأن يصدر قانون يمنع الناس من التعلي في بنياهم عن دورين مثلاً، أو يمنع الناس من الإحياء، أو أن يقوم ممثل الدولة بتوسيع شارع يهدم ما على جانبيه من مبان، أو أن الدولة تأمر التجار بالبناء في منطقة معينة من المدينة دون أخرى وهكذا. أي أن جهة خارجية تقول لمن هم في الموقع ماذا يفعلون.

نماكة هياكل الأفراد الصغيرة: وهي تراكم القرارات من الأسفل للأعلى إذ أن تراكم القرارات الصغيرة يكوّن القرار الكبير، وتراكم هذه القرارات الكبيرة يكوّن القرار الأكبر وهكذا، وهذه هي اللامركزية. فاختطاط الناس لمنازلهم كون الطريق غير النافذ في البيئة التقليدية، ومجموعة من هذه الطرق والمنازل كوّنت خطط القبائل والتي بنّت المناهج وهكذا.

التداول الخطيني: هي مجموعة التحولات للحدود الفاصلة بين العقارات في بيئة ما.

التطابق والتشابه: عندما نرى مبان متطابقة في جميع المواصفات من واجهات ومخططات كما يتم عادة في مشاريع الإسكان نستنتج أن الذي اتخذ القرارات لابد وأن يكون فريقاً واحداً. في هذه الحالة نقول إن المباني متطابقة لأن نفس القرارات

استخدمت مراراً وتكراراً. أما إذا اتخذت الفرق الساكنة القرارات وكان هناك تشابه في الناتج كما هو الحال في البيئة التقليدية نقول بأن هناك تشابهاً في المباني وليس تطابقاً. كورقتي شجرة ما فهما متشابهتان ولا تتطابقان. فهناك فرق بين التطابق والتشابه: فالتطابق يعني أن الفريق المسيطر هو فريق واحد أو عدة فرق تصرفت باتباع نفس الأنظمة، بينما التشابه يعني قيام كل فريق باتخاذ قراره لنفسه باتباع عرف ما.

النواجد النعوي: هو التواجد الذي لا تسيطر فيه الفرق المستخدمة على أعيان البيئة وقد لا تملكها أيضاً. فمعظم أعيان البيئة وأماكنها في الإذعائي المشتت أو الترخيصي أو الحيازي أو المؤقت. والمقصود بالتبعية فقدان الفريق لحرية تقرير المصير. أي أن نسبة الفرق المالكة المسيطرة في البيئة منخفضة جداً مقارنة بالتواجد المستقل.

النواجد المنفصل: هو تواجد الأعيان والأماكن بحيث يتمتع كل فريق مالك مستخدم بكامل السيطرة على أعيانه وأماكنه دون أي تدخل خارجي، فمعظم أعيان البيئة في الإذعائي المتحد، والمسؤولية ملقاة بالكامل على الفرق المالكة المستخدمة، وبذلك يكون كل عقار ذاتي الحكم والإدارة.

التنقل: كما يقول ابن منظور هو ما رسب خثارته وعلا صفوه من الأشياء كلها، والتنقل ما سفل من كل شيء، والثافل الرجيع. ومن استخدام ابن الرامي لها يمكن الاستنتاج بأنها الفضلات الصلبة من استخدام الناس للمياه والتي قد تسد القنوات (ابن الرامي: صد 369-374؛ لسان العرب: ج 1 صد 362).

الخالط المزدوج: هو عبارة عن حائطين متوازيين لا يتماسان، ويملك كل واحد منهما فريق مختلف عن الآخر.

حق الأستهلاك: هو التمتع باستخدام العين دون التمتع بحق الملكية والسيطرة، كالتطالب الجالس على الكرسي والمستأجر الساكن في الشقة والمسافر النازل في الفندق أو الفرد العابر في الطريق.

الخالط المشكوك: هو حائط واحد بين جارين يشتركان فيه كفريق واحد يملكانه ويستخدمانه ويسيطران عليه (إذعائي متحد)، أو يملكه ويسيطر عليه أحدهما ويستخدمه الآخر (إذعائي ترخيصي).

الخالط المفرد: هو حائط بين جارين يملكه ويسيطر عليه فريق خارجي ويستخدمه الجاران كل من جهته، وقد يكون في الإذعائي الترخيصي أو الحيازي أو المشتت ولكن بفريق مالك ومسيطر بعيد عن الموقع.

حق السيطرة: هو المقدرة على التصرف في العين دون استخدامها أو ملكها، كناظر الوقف الذي لا يملك ولا يستخدم الوقف، أو كالموظف المسؤول في الفندق الذي لا يملك غرفة النزيل ولا يسكنها ولكنه يستطيع تغيير مواضع أثاثها.

حق الملكية: هي المقدرة على نقل الملكية كالأراضي الأميرية أيام الدولة العثمانية، إذ أن المتمتعين بحق التصرف كانوا يسيطرون ويستخدمون، أما الدولة فقد ملكت الأرض. وكان بإمكانها نقل ملكية الأرض من فرد لآخر.

الخطة: أنظر تعريف «العقار».

الدسكرة: بناء كالتقصر حوله بيوت (المجموع: ج 11 صد 268).

الديوار: هو الدفتر الذي يكتب فيه أسماء الجيش وأهل العطاء (لسان العرب: ج 1 صد 1039).

الدبلة: هو جمع الرُبْع، وهو المنزل والدار بعينها، والوطن متى كان وبأي مكان كان (لسان العرب: ج 1 صد 1110). والرُبْعة: هو تأنيث ربع وهو المنزل الذي يرتبعون فيه في الربيع ثم سمي به الدار والمسكن (نيل الأوطار: ج 5 صد 333). **الربض**: هو ما حول المدينة، «وقيل: هو الفضاء حول المدينة؛ وقال بعضهم: الرَبْضُ والرُّبْض، بالضم، وسط الشيء، والرَّبْض، بالتحريك، نواحيه، وجمعها أرباض، والربض حريم المسجد. قال ابن خالويه: رُبْضُ المدينة، بضم الراء والباء، أساسها، وبفتحتها: ما حولها. وفي الحديث: أنا زعيم ببيت في ربض الجنة؛ وهو بفتح الباء، ما حولها خارجاً عنها تشبيهاً بالأبنية التي تكون حول المدن وتحت القلاع ...

والرُبْضُ، فيما قال بعضهم: أساس المدينة والبناء، والرَّبْضُ: ما حوله من خارج، وقال بعضهم: هما لغتان»، لسان العرب: ج 1 صد 1107-1108 **السيطرة** **الأكثوية**: إذا كان هناك فريق مسيطر مكون من عشرة أفراد مثلاً، وقام أحدهم بفعل ما وأنكره الآخرون، فإن السيطرة تكون سيطرة الأكثرية إذا كان عدد المترضين يفوق النصف (سنة أفراد) ولر يستمر الفعل: أو العكس، إذا وافق خمسة من الباقين بالإضافة إلى الفاعل واستمر الفعل. وهذا هو حال معظم الأنظمة الديموقراطية، بما فيها المسائل البيئية، فإذا أراد سكان مدينة ما بناء مطار في موقع معين وكان هناك اختلاف بين أفراد المجتمع على موقع المطار فيتيم فصل الخلاف بالتصويت عادة والعمل برأي الأكثرية. ولر تتبع الشريعة هذا المبدأ في السيطرة في أي من الأمور البيئية.

السيطرة الإجماعية: إذا احتج فرد واحد من الفريق المسيطر على فعل ما ووافق الباقون عليه، ومنع الفعل بسبب اعتراض ذلك الفرد تكون السيطرة سيطرة إجماعية، وذلك لأن أي فعل مستحدث لابد وأن يوافق عليه جميع أفراد الفريق المسيطر لتكون السيطرة إجماعية.

السيطرة الإجماعية: هي السيطرة التي قد لا يؤخذ فيها باعتراض أحد أفراد الفريق المسيطر إذا لر يكن ذلك الفرد متضرراً.

الطاقات: جمع طاق وهو ما عطف من الأبنية، والطاقان: فارسي معرب. والطاق:

عقد البناء حيث كان، والجمع أطواق وطيقان (لسان العرب: ج 2 صد 628).

الطُصوب: جزء من الرستاق؛ والرستاق من الضيعة. وهي أرض زراعية. قال ياقوت:

والطُصوج هو الكورة (صبح الأعشى في الحاشية: ج 13 صد 135).

العورصة: هي كل بقعة واسعة بين الدور ليس بها بناء (لسان العرب: ج 2 صد 735).

«**العقار**» و «**المكار**» و «**الخطة**» والفرق بينهم: كلمة عقار تدل في العموم على الملكية وليس السيطرة أو الاستخدام؛ فالناس يعتبرون العمارة السكنية التي يملكها شخص واحد وتسكنها عدة عوائل كعقار واحد، بغض النظر عن عدد العوائل المستخدمة أو الساكنة في تلك العمارة السكنية. نفس الفكرة تنطبق على كلمة مكان، فهي غالباً ما تدل على الاستخدام، فالناس يعتبرون السوق كمكان واحد عند الحديث عن أماكن المدينة لأن المستخدمين كلهم باعة، ولكن عند الحديث عن الأماكن في السوق نجد أن ذلك المكان (السوق) يقسم إلى عدة أماكن متخصصة، كمكان للعطارين وآخر للوراقين. وهذه الظواهر من قوة اللغة العربية التي تبيح لنا استخدام نفس الكلمة في عدة مستويات. وهذا ينطبق أيضاً على كلمة خِطة التي تدل على السيطرة، وهي كلمة قديمة أبدع المؤرخون في استخدامها وذات معنى نحن بحاجة إليه اليوم وهي تعني بالإنجليزية territory وتترجم عادة إلى منطقة أو إقليم أو نطاق؛ ومعناها منطقة نفوذ محددة يسيطر عليها فريق واحد؛ مثل محافظة في الدولة أو مدينة في الإقليم أو حارة في المدينة أو حتى غرفة في المنزل، فهي كلمة ذات مستويات مختلفة. وفي هذا الكتاب استخدمنا عقار للدلالة على ملكية فريق واحد للأعيان، ومكان للدلالة على استخدام فريق واحد للمكان المسمى كالشارع أو الطريق غير النافذ، وخطة للدلالة على فريق واحد مسيطر على تلك الخطة. والفرق بينهم هو أن العقار يدل على أعيان تتبع نموذجاً إذعائياً واحداً لنفس الفريق كقطعة الأرض وما عليها من أعيان كالأشجار والمباني وما بداخلها من أثاث، بينما المكان يدل على الفراغ كالشارع وما به من أعيان أو المنزل والأعيان المكونة له وليس ما بداخل المكان، أما الخطة فتدل على موضع (ومعنى الخطة مفصل الفصل الخامس). ولقد تلافيت استخدام كلمة فراغ في الكتاب رغم شيوعها بين المهنيين لعدم حاجتي لها ولأن أي فراغ عمراني لا يكون إلا بوجود أعيان، وبذلك يصبح مكاناً كالغرفة والشارع.

علامات الخلاف: هي العلامات التي تظهر عندما تكون السيطرة بيد فريق خارجي بعيد على المكان وأعيانه، لذلك فقد لا يكثرث هذا الفريق لمتطلبات الفرق الساكنة. وقد يتتدع أسهل الوسائل لتنفيذ رغباته لحل المسائل البيئية حتى وإن لر تلائم الفرق

الساكنة مما يؤدي إلى ظهور «علامات الخلاف» وذلك لأنها علامات مبنية ترمز إلى اختلاف مصالح كل من الفريقين الساكن والبعيد.

العير: هو كل عنصر يشغل حيزاً و يمكننا لمسه كالكتاب والمقعد والسجاد والشجرة والسقف والحوائط وواجهات المباني والأنايب والرصيف وما شابه ذلك من أعيان.

العِرَافَة (بكسر العين): هي ترجمة لكلمة sector في اللغة الإنجليزية والتي تعني عموماً جزءاً واحداً من الأجزاء المكونة للشيء الأكبر، بينما تعني للمعماريين المكان أو الفراغ المحدد بالحوائط من المبنى، كالمطبخ أو غرفة النوم أو المجلس، بغض النظر عن وظيفة ذلك المكان. فالبيئة التقليدية مثلاً مكونة من عدة كتل صغيرة مبنية sectors متلاصقة. وهي مجموعها تكون الكتلة السكنية الأكبر. والعرافة في اللغة العربية مشتقة من الفعل «غرف». فعندما تأخذ شيئاً من الماء بيدك أو بالمغراف فأنت تغرف منه غرفة واحدة. وهذا الماء الذي بيدك يشبه في خصائصه الماء الأصلي، إلا أنه مغروف أي محجوز. لذلك استخدم العرب كلمة عُرفَة، لأن الغرفة هي المأخوذ من الهواء المحيط، فهو المفعول به. ولكنهم خصصوا كلمة عُرفَة لوصف ذلك المكان. فِعِرافَة تعني الهيكل العيني الملموس الذي يحجز ما اغترف من مكان أو هواء. فالعرافة هي الأعيان التي تتحد المكان. والمباني بعد بنائها تحجز كتلاً متلاصقة من الهواء الطلق أو المكان، وكل هيكل مبني كالحوائط والسقف يحجز كتلة واحدة من الهواء أو المكان سمي عُرافَة. فالدار عبارة عن عُراف متجاورة، بالإضافة إلى ساحة في وسط الدار. والساحة هي عُرافَة مكشوفة. فإذا نظرت إلى المسقط الأفقي لكتلة سكنية في مدينة ما فستلاحظ بأنها عبارة عن عُراف متجاورة وبعضها مكشوف.

العُرفيق: هو فرد أو مجموعة أفراد يتمتعون بأحد أو كلا أو جميع الحقوق الثلاثة (ملكية وسيطرة واستخدام) ويتصرفون باختيارهم أو رغماً عنهم لاشتراكهم في العين كمجموعة واحدة في اتخاذ قراراتهم.

العُرفيق المنفوط: هم الأفراد الذين سيقفون كفريق واحد ضد أي قرار قد يضر بهم أو يؤثر على أعيانهم أو أماكنهم، لذلك فهم الشركاء في العقار أو الساكنون في الموقع أو المتضررون من فعل الآخرين. فهو فريق دائم الوجود والمبادرة.

فعل ضلّ: هو فعل سبق به الفريق الفرق الأخرى وسيؤذي هذا الفعل الجيران مستقبلاً عند استيطانهم بالقرب منه. وقد تمكن الفريق من القيام به لعدم وجود من يحتاج عليه وقت فعله، كبناء مدبغة في منطقة غير مسكونة بعد. فضرر الرائحة ستؤدي من سيسكن بالقرب من هذه المدبغة مستقبلاً.

فعل هُد يعض: هو فعل سبق فيه الفريق الفرق الأخرى، وقد يؤدي هذا الفعل الجيران مستقبلاً ولكن ليس بالضرورة، كفتح نافذة تطل على أرض موات ثم أحيا هذه الأرض رجل آخر. فهذه النافذة قد تضر الجار أو قد لا تضره وذلك بناءً على أمور عدة كتقابل النوافذ أو إشراف النافذة على حديقة أو حائط مصمت. وقد اتفق جمهور الفقهاء على أن هذا الفعل يستمر ولا يقطع. والتمييز بين «الفعل الضار» و «الفعل الذي قد يضر» هو في كلمة «قد» والتي تعني احتمال حدوث الضرر مستقبلاً. ولهذا التقسيم للأفعال أهمية لفكرة تراكم القرارات.

الفناء: سعة أمام الدار، والجمع أفنية، والأفنية: الساحات على أبواب الدور، وفناء الدار: ما امتد من جوانبها (لسان العرب: ج 2 صد 1138-1139).

فقسمة العُرفيق: وهي أن يقسم كل عقار وعين على حدة بين المشاركين، لنقل بأن زيداً وبكراً وعمراً يملكون دكاناً وداراً ومزرعة. فقسمة التفريق تكون بأن يقسم كل من الدكان والدار والمزرعة إلى ثلاثة أقسام متساوية، وبذلك يصير نصيب زيد ثلث الدكان وثلث الدار وثلث المزرعة، وهذا النصيب يشبه نصيب بكر وعمر.

فقسمة الجهم: يحاول في هذه القسمة كل فرد من الشركاء جمع نصيبه في عقار ما. فقد يأخذ زيد الدكان، ويأخذ بكر الدار، ويأخذ عمر المزرعة.

الفصل: هو الذي يدق الثوب ويقصره. يقول ابن منظور: «وقَصَرَ الثوب قصارة: عن

سيبويه، وقَصْرَه، كلاهما: حَوْرَه ودَقَّه؛ ومنه سمي القصار. وقَصَّرت الثوب تقصيراً مثله. والقصار والمقصر: المحوّر للثياب لأنه يدهقها بالقصرة التي هي القطعة من الخشب، وحرفته القصار. والمقصرة: خشبة القصار»، لسان العرب: ج 3 ص 101 **القصبَة**: هي جوف العمران، فبالنسبة للقصر هي جوف القصر، وقصبَة البلد مدينته، والقصبَة أيضاً جوف الحصن، والقصبَة القرية، وقصبَة القرية أوسطها (لسان العرب: ج 3 ص 95).

القَوَانِينِ الْأَمْرِيَّة: هي القوانين التي تقول للناس ما يفعلون. فقانون الارتدادات مثلاً يقول للناس إن عليهم أن يتركوا مسافة كذا وكذا، وقانون الارتفاعات يقول لهم بأن علوهم يجب أن لا يزيد عن كذا.

القَوَاعِدُ أَوِ الْمَبَادِيءُ النَّاهِيَّة: هي القواعد التي تقول للناس ما لا يفعلون. فللإنسان مطلق التصرف طالما أنه لـ يفعل كذا وكذا. والفرق بين القوانين الأمرة والقواعد الناهية شاسع. فالقوانين الأمرة تؤدي في النهاية إلى إضعاف سيطرة الفريق الساكن لأنها تقول له ما يفعل، هذا بالإضافة إلى أنها تقلل أو حتى تزيل الاتصال بين الجيران.

الكلماد: «وكمد القصار الثوب إذا دقه، وهو كمد الثوب». لسان العرب: ج 3 ص 295

الكنيف: هو المرحاض في أكثر التفاسير (محمد عبد الستار ص 207). وفي لسان العرب: «والكنيف: الحلاء وكله راجع إلى الستر، وأهل العراق يسمون ما أشرعوا من أعالي دورهم كنيفاً... والحظيرة تسمى كنيفاً لأنها تكنف الإبل أي تسترها من البرد»، ج 3 ص 304. إلا أن استخدام كلمة «كنيف» في بعض النوازل من تونس تدل على أنها مكان تحت الأرض لحفظ الفضلات.

اللبينة: لا تعني هذه الكلمة صفة سلبية ولكنها تعني المطاوعة والنزول لرغبات الآخرين وعدم المقاومة الشديدة لهم. فالعنصر اللين تسهل صياغته ليلائم رغبات الصائغ، وهذا على عكس القاسي الذي قد تستحيل صياغته. وقد تميزت طرق المسلمين وساحاتهم باللبينة. لذلك كثرت التعدييات عليها بزحف المباني المجاورة عليها. فكان الناس يبنون على الفناء مضيقين بذلك الطريق. ولكن هذا لا يعني أن هذه ميزة سالبة للمدينة.

المالجل: هو مستنقع الماء أو مكان تجمع الماء وبالذات ماء المطر (لسان العرب: ج 3 ص 442).

المويبد: بكسر الميم وفتح الباء هو كل شيء حُبِست به الإبل والغنم، ولهذا قيل مربد النعم الذي بالمدينة، وبه سمي مربد البصرة (لسان العرب: ج 1 ص 1105).

المركزية: وعكسها «اللامركزية»: عند تدخل السلطة أو الحاكم أو من ينوب عنه مثل موظف البلدية في الأمور البيئية نقول إن هناك نوع من المركزية. وهذا يحدث عندما تنفذ أو تشرف السلطة المركزية على تنفيذ المشاريع البيئية كمد شبكات المياه وبناء العمارات، أو عندما تقوم السلطة المركزية بتنظيم البيئية من خلال الأنظمة والقوانين التي تصدرها وتتابع تطبيقها من خلال موظفيها كتنظيم مقاعد الأسواق بين التجار. واللامركزية تعني أن المسائل البيئية متروكة للساكين أو أصحاب الشأن أو من يمثلونهم وعليهم هم القيام بذلك كما يرونه صحيحاً.

المشاع: عند اشتراك عدة أفراد في ملكية عقار ما يقال إن الملكية مشاعة بينهم. أي أن حصة كل فرد شائعة، أي غير مقررة، لذلك فإن كل جزء من أجزاء العقار المشترك مها صغر يكون شركة بين الشريكين أو الشركاء، ويقال ملك مشاع (بفتح الميم وضمها) أي مشترك بين اثنين فأكثر، وقد تكون الشركة خاصة بين أناس معينين، وقد تكون عامة كالأرض التي يشترك فيها أهل قرية للارتفاق بها. وتسمى حصة كل واحد من الشركاء في الملك المشترك بين أشخاص معينين «**شُفصاً**».

المكان: أنظر تعريف «العقار».

النداه: هو نادف القطن أو القطان في أيامنا هذه الذي يضرب القطن . لسان العرب:

ج 3 ص 608

النموذج الإذعالي الترخيصي: هو وضع يوضح حالة العين عندما تكون المسؤولية فيه موزعة بين فريقين وعلى الفريق المستخدم فيه أن يتعامل مع الفريق المالك والمسيطر، كالشخص الذي يكري داراً أو محلاً تجارياً. وقد تمت تسميته بالترخيصي لأن المالك المسيطر يسمح فيه أو يرخص لفريق آخر باستخدام عقاره.

النموذج الإذعالي الحيادي: هو وضع يوضح حالة العين عندما تكون المسؤولية فيه موزعة بين فريقين، وعلى الفريق المتمتع بحق السيطرة والاستخدام التعامل مع الفريق المالك؛ وسُمي الحيادي لأن الفريق المستخدم قد حاز على حق السيطرة من الفريق المالك، كالأراضي الأميرية التي تملكها الدولة ويسكن بها المزارعون المتمتعون بحق التصرف، أو كالمكان في السوق الذي حازه البائع لوقت معلوم ويسيطر عليه.

النموذج الإذعالي المؤقت: هو وضع يوضح حالة العين عندما تكون المسؤولية فيه موزعة بين فريقين أحدهما يملك ويستخدم والآخر يسيطر. وسُمي مؤقتاً لأنه مرحلة إذعائية انتقالية وليست ثابتة كباقي النماذج. مثال على ذلك عقار الطفل اليتيم الذي يسكنه ولكنه لا يسيطر عليه برغم ملكيته للعقار، فالفريق المسيطر هو الوصي عليه.

النموذج الإذعالي المنحد: هو وضع يوضح حالة العين عندما تكون المسؤولية فيه متحدة في فريق واحد، أي أن نفس الفريق يملك ويسيطر ويستخدم، كالساكن في مسكن يملكه.

النموذج الإذعالي المشفئد: هو وضع يوضح حالة العين عندما تكون المسؤولية فيه موزعة بين ثلاثة فرق، أي عندما تشترك ثلاثة فرَاق في عين واحدة بحيث أن كل فريق يتمتع بأحد الحقوق الثلاثة، أحدهم يملك والثاني يسيطر والثالث يستخدم. وعلى كل فريق في هذا النموذج الإذعاني أن يتعامل مع الفريقين الآخرين. مثال على ذلك الأملاك الموقفة (الأوقاف) لجماعة ما ويسيطر عليها الناظر ويستخدمها الأيتام، أو الكرسي في المعهد الذي يستخدمه الطالب ويسيطر عليه مدير المدرسة وتملكه الدولة.

المحتويات

المقدمة.....13

المسؤولية (الفصل الأول)41

توحيد المسؤولية (الفصل الثاني)63

ضياع المسؤولية (الفصل الثالث)115

تواجد الأعيان (الفصل الرابع)143

المدن (الفصل الخامس)157

الحرية والضرر (الفصل السادس).....191

أماكن البيئَة التقليدية (الفصل السابع).....227

حجم الفريق وحجم العين (الفصل الثامن).....285

مضاعفات تحول المسؤولية (الفصل التاسع).....323

| | |
|-------------------------------|--------------------|
| حاشية المقدمة | 451 |
| حاشية المسؤولية | (الفصل الأول) 451 |
| حاشية توحيد المسؤولية | (الفصل الثاني) 452 |
| حاشية ضياع المسؤولية | (الفصل الثالث) 467 |
| حاشية المدن | (الفصل الخامس) 474 |
| حاشية الحرية والضرر | (الفصل السادس) 481 |
| حاشية أماكن البيئَة التقليدية | (الفصل السابع) 489 |
| حاشية حجم الفريق وحجم العين | (الفصل الثامن) 495 |
| حاشية مضاعفات تحول المسؤولية | (الفصل التاسع) 501 |

المراجع

المصطلحات.....15